UC-NRLF
B 5 280 981

DICCIONARIO BIOGRAFICO

PERSONAJES BOLIVIANOS DEL SIGLO XX

PRIMERA EDICION

1991

"PUNKU" PROMOCIONES CULTURALES S.R.L

DERECHOS RESERVADOS

Depósito Legal Nº 2 - 1 - 98 - 91
Derechos Reservados para la presente edición:
"PUNKU" Promociones Culturales S.R.L.
Impreso en: IMPRENTA OFFSET "CUETO"
1991 Cochabamba - Bolivia

CARLOS HUMBERTO RIVAS GRAÑA

PERSONAJES BOLIVIANOS DEL SIGLO XX

PRIMERA EDICION
1991

PROMOCIONES CULTURALES "PUNKU" S.R.L.

CT 676
R5
1991
MAIN

LA MAYOR RIQUEZA DE UN PAIS
ES SU CAPITAL HUMANO; Y SI
ESTE ES CULTO Y PREPARADO
LO HARA FUERTE Y RESPETADO.

LA RIQUEZA DE LOS PUEBLOS
ES LA CAPACIDAD Y CULTURA
DE SUS GENTES.

HACER CONOCER A LOS HOMBRES
DE BOLIVIA ES RELIEVAR EL ALMA
DE LA NACION MISMA.

LA MAS GRANDE RIQUEZA QUE TIENE
BOLIVIA ES SU PUEBLO.

P R O L O G O

Próximos al tercer milenio y al ingresar a la última década del siglo XX, concebimos escribir un DICCIONARIO BIOGRAFICO, que contenga las biografías de la mayor cantidad posible de ciudadanos notables que nacieron en este siglo o vivieron la mayor parte de sus vidas en él, imponiendonos la misión de actualizar, unas veces, descubrir otras, los valores humanos que ha dado y posee la noble sociedad boliviana.

Este volumen constituye la primera edición, publicaremos cada año de esta década, ediciones corregidas y aumentadas.

Deseamos que esta obra tenga valor histórico documentado y que enriquezca la bibliografía boliviana en este género, poco ejercitado en nuestro medio.

Escribir biografías es valorar a las personas representativas de una época, sus vidas, sus virtudes, sus inquietudes y esperanzas que son la realidad y la mentalidad del país.

Gran parte de la ciudadanía, por lo general, conoce un limitado grupo de hombres, que persisten cotidianamente en los medios de comunicación social, los cuales ocupan posiciones en el gobierno, en la política, en la diplomacia o en la milicia, quedando en el anonimato todo un universo de hombres de ciencia, letras, artístas, profesionales, empresarios, dirigentes cívicos, desarrollistas, etc., que son la expresión de las fuerzas vivas de la nacionalidad, que sin embargo, son ignorados y en la mayoría de los casos desconocidos por la gran mayoría ciudadana, sobre todo, por la juventud, que poco o nada sabe de sus vidas, acciones, luchas y obras con las que concurren o concurrieron al progreso de Bolivia.

Un Diccionario Biográfico es una obra de consulta, porque facilita en

conocimiento de las gentes de un país, en su aspecto más basto y complejo y permite entrar rápidamente en contacto, con los hombres y mujeres de determinadas profesiones, especialidades, oficios u ocupaciones. Para el biografiado representa la difusión de su vida, la apreciación de sus obras y acciones en bien de la sociedad y de la Patria, en forma integral, determinando su ubicación en la historia: **Un país no vive sino brotan de las hojas de su historia, hombres que merecen un molde especial.**

Las biografías contenidas en esta primera edición, tienen rasgos limpios, honrados y veraces. No tienen influencias políticas, sociales, religiosas o personales para el autor de ninguna clase; ni deformaciones o alteraciones en los datos curriculares que cada uno de los biografiados nos confió, solo los ordenamos en su redacción, de acuerdo a los sistemas que se utilizan en esta clase de publicaciones. La obra es demasiado sincera y seria para admitir que la verdad sea trocada con el engaño o la mistificación.

Editar esta obra, no constituye un negocio en el sentido de la especulación mercantil, antes que el aspecto material nos asiste la vocación y el sincero propósito de hacer conocer a nuestra gente, muy merecidamente.

Ardua y tesonera labor fue la que nos impusimos, pues las dificultades inherentes a esta clase de publicaciones y la desconfianza del público, por cierto muy justificada, hizo nuestra tarea muy dificil.

Expresamos nuestra fe y optimismo al presentar la Primera Edición del DICCIONARIO BIOGRAFICO: "PERSONAJES BOLIVIANOS DEL SIGLO XX", reafirmando que, no puede existir grandeza sin la justa valoración de cada uno de los hijos que nacieron en este gran país: BOLIVIA !

C.H.R.G.

Noviembre 1991

PERSONAJES BOLIVIANOS DEL SIGLO XX

ABECIA BALDIVIESO, Valentín. Abogado. Historiador y Diplomático. Nació en Sucre el 9-X-1.925.

Padres: Carlos Abecia y Lastenia Baldivieso. Esposa: Gloria López Silvetty. Estudios en Sucre y La Paz; Colegio Militar, (1.942-1.943). Bachiller en Humanidades. Facultad de Derecho de la Universidad Mayor de San Andrés. Miembro fundador de "Gesta Bárbara", La Paz, (1.945); Catedrático de Historia Internalcional de Bolivia, Filosofía y Doctrina Económica en la Universidad Mayor de San Andrés, Subsecretario de los Ministerios de Hacienda y Obras Públicas y Comunicaciones; Miembro Activo del Comité Interamericano de Derecho Fiscal; Fundador del Instituto Latinoamericano de la Tributación; Miembro del Instituto de Investigaciones Históricas de La Paz; Presidente de la Comisión Nacional del Comité de Historia del Instituto Panamericano de Geografía e Historia de la OEA; Miembro Activo del Comité Permanente de Derecho Fiscal de la Federación Interamericana de Abogados; Director General del Departamento de América Latina del Ministerio de Relaciones Exteriores; Ministro Consejero de la Embajada de Bolivia en Francia. (1.952-1.956); Miembro de la Academia Boliviana de Historia; Embajador de Bolivia en España; (1.983-1.985); Miembro y Presidente de la Academia Nacional de Ciencias Bolivia, La Paz. Abecia pertenece a la generación de historiadores de la segunda mitad del Siglo XX. Su obra histórica es sesuda, seria y científica. Boliviano de gran cultura y recia personalidad; diplomático sagaz, estudioso e incansable investigador del pasado boliviano. Pertence a muchas instituiones culturales del país y del extranjero. Fundador de la Revista "Gesta Bárbara" en su juventud. Escribe en diarios y revistas del país. Ha visitado muchos países de América y Europa y ha merecido distinciones nacionales y extranjeras. Habla: Español, Inglés y Francés. Bibliografía: "La Revolución de 1.809", (1.963); "Historia de la Doctrinas Económicas, (1.962); "Ensayos Geo-Históricos", (1.963); "Historiografía Boliviana", (1.966); "Ciencia y Metodología de la Historia", (1.966); "La Genial Hipocrecia de don Pedro Domingo Murillo", (1.966); "El Criollismo de La Plata", (1.970); "Derecho Tributario", (1.971); "Adiciones Documentales sobre Pedro Domingo Murillo", (1.972); "Historia Internacional de Bolivia", (1.971); "Codigo Tributario Boliviano", (1.970); "Breve proceso de la Historiografía y el estado actual de la Investigación Histórica en Bolivia", (1.970). Dirección: Agustín Aspiazu 695. Telfs. 32-9794 y 37-2726. La Paz.

ACHA DE REJAS, Aida. Estilista, Cosmetóloga. Nació en Cochabamba. Padres: Luis de Achá Artero y Aida Asín Bishop. Esposo: Arquitecto Joaquín Rejas Trigo. Tres hijos. Activa e inteligente boliviana empresaria capaz, cuyos esfuerzos estan dedicados a la Superación estética de la mujer. Estudió en el Colegio Loyola Cochabamba; Secretariado en el Instituto Canadiense; Curso de Counter, auspiciado por Eastern Air Lines, Miami, Estados Unidos de Norte América; Cursos de Estética Facial en el Instituto "Pietro Dalence", Roma Italia. Representante en Cochabamba de la línea de Cosméticos "Elizabeth Arden"; Gerente del Gabinete Estético-Cosmetológico y representate de Laboratorios de Cosméticos de España. Como exponente de la belleza cochabambina a su 15 años fué "Miss Aeronáutica Nacional", posteriormente, "Miss Cohabamba" y "Miss Bolivia Turismo", concurriendo con este título a Cali Colombia donde ocupó e 2o. lugar y en Aruba Antillas Holandesas.

AGUILAR DORADO, Carlos Federico. General de Brigada. Nació en Cochabamba el 18-VII-1.924. Padres: Dr. José Aguilar S. y Raquel Dorado D. Esposa: María Magui Montaño. Hija: Magui del Rosario. Estudios: Colegio Nacional "Sucre", Cochabamba; Colegio Militar de Ejército, La Paz; Escuela de Aplicación de Armas "Gral. José Ballivián ", Cochabamba; Escuela de Comando y Estado Mayor" Mcal. Andrés de Santa Cruz", Cochabamba. Curso sobre Previsión Social Militar y Cooperativas, Panamá. Destinos y Ascensos: Egreso del Colegio Militar con el grado de Subteniente de Artillería en Diciembre de 1.945. Reg. "Camacho" 1º de

Artillería, Oruro, (1.946-1.947); Reg. "Bolivar" 2º de Artillería, Viacha, (1.947-1.949); Ascendio a Teniente en 1.949. Bateria "Vergara" 3º de Artillería, San José de Chiquitos, (1.950); Curso Básico de la Escuela de Armas "Gral. José Ballivián", Cochabamba, ocupando el 2º lugar de su Promoción, (1.951-1.952). Ascendido a Capitán en 1.953, año que deja el Ejército con Licencia Indefinida como expresión de protesta y solidaridad con los oficiales apresados y dados de baja por el gobierno de aquella época. Incorporado a la vida civil trabajó en el Banco Popular del Perú, en Cochabamba, llegando a ocupar el cargo de Jefe de Sección. A la ascención al gobierno del Gral. René Barrientos fué reincorporado a las FF.AA. de la Nación. Curso Avanzado de la Escuela de Armas "Gral. Ballivián" ocupando el segundo lugar de la promoción de egreso y ascendido al grado de Mayor , (1.965-1.966); Alumno de la Escuela de Comando y Estado Mayor, donde se destaca por su capacidad intelectual ocupando el segundo lugar de egreso con Diploma, en ese Instituto fué escolta de honor de la bandera, (1.967-1.968). En 1969 ascendió al grado de Teniente Coronel. Ayudante General del Comando en Jefe de las FF.AA., (1.969-1.971); Comandante del Regimiento Escolta Presidencial "Waldo Ballivián "en el gobierno del Presidente J.J. Tórrez; Destinado a la Guarnición en Roboré, (1.972); el mismo año viajó a Venezuela a seguir un curso de Seguridad Social Militar. Ascendido al grado de Coronel en 1.973 es destinado al Ministerio de Defensa Nacional como Director de Previsión Social del Ejército. El 21 de Diciembre de 1.973 fallece trágicamente en un accidente de aviación en Talara, Perú, cuando retornaba de Panamá. El 22 del mismo mes y año, el Gobierno le confirió su ascenso póstumo al grado de General de Brigada. Durante su vida civil fue fundador de la Cooperativa de Ahorro y Crédito "Fenacre". Principal gestor de la construcción de la Fabrica de Cemento "COBOCE" en Cochabamba, fue Secretario de Hacienda de dicha Cooperativa. Producción intelectual: Varios trabajos y Tésis sobre Táctica, Estrategia. Planteamientos de carácter Social y Político Militares. Autor del "Manual de Cooperativas". Visitó: Estados Unidos, Venezuela, Paraguay y Panamá. Dirección: Av. San Martín 140. Tel. 21044. Cochabamba.

AGUILAR DORADO, Jaime. Topógrafo. Industrial. Artista. Nació en Cochabamba el 11-III-1.922. Padres: Dr. José Aguilar S. y Raquel Dorado. Esposa: Hortencia Vásquez Méndez. Activo ciudadano en el campo cultural, cívico y comunal de Cochabamba. Estudio en el Colegio "La Salle", egresando de Bachiller en Humanidades en 1.939. Egresado como Topógrafo y Técnico en Construcciones y Dibujo Arquitectónico del Ins-tituto Técnico. Hizo el Servicio Militar, La Paz, (1.941). Cargos que desempeño: Funcionario de la Corporación Boliviana de Fomento, División de Ingeniería, (1.945-1.950); Servicio Cooperativo de Salud Pública, División de Diseños y Construcciones, (1.951-1.953). Por razones políticas fue exiliado a Chile por el Gobierno del Movimiento Nacionalista Revolucionario en Abril de 1.953. De 1.953 a 1.966 ejerció en ese país los siguientes trabajos: Dibujante de la "Empresa Arquitectos Etchenique, Costabal y Méndez ENDESA, División de Topografía; CICSA, Industria Metalúrgica en el Departamento de Producción; NASA, Proyecto Vanguard dependiente de la Universidad de Chile, Secretaría General; CEPAL, Comisión Económica Para América Latina en las Naciones Unidas, Gen. Servicios. A su retorno al país fue funcionario de Y.P.F.B. ejerciendo los siguientes cargos de 1.966 a 1.985: Representante de la Entidad en Buenos Aires y Adjunto a la Embajada de Bolivia en la Argentina, realizando al márgen de estas funciones una activa labor de difusión de nuestros valores culturales; Adjunto a la Gerencia General, La Paz; Jefe del Departamento Comercial, Distrito Cochabamba; Jefe del Departamento de Relaciones Públicas GID, Cochabamba; Representante de la Entidad en Antofagasta, Chile, y Cónsul Ad honorem, ciudad en la que desarrolló meritoria labor de intercambio cultural y defensa del patrimonio folklórico musical boliviano; Jefe del Departamento de Adquisiciones y Control de Materiales GID, Cochabamba. Pertenece a las siguientes instituciones: Presidente del Club Cultural y deportivo "Andino", Cochabamba; Presidente del Conservatorio de Música "Teófilo Vargas", Cochabamba; Presidente del Centro de Residentes Bolivianos, Santiago y Antofagasta, Chile; Sección Regional de la Célula de Falange Socialista Boliviana, Santiago de Chile; Presidente del Coro de la Universidad Católica, Santiago de Chile; Miembro y Presidente del Coro "Orfeón 12", Cochabamba; Presidente de la Asociación de Jubilados Petroleros, Cochabamba. Miembro directivo de : Rotary Club, Cochabamba "Tunari"; Comité Cívico

ProCochabamba; ASPIPAC, Asociación de la Pequeña Industria. Dirección: Camino Sacaba Km.4. Tel. 33496. Cochabamba.

AGUILERA COSTAS, Ramón. Contador. Famoso deportista. Nació en Trinidad Beni el 1-I-1.914. Padres: Enrique Aguilera y Leticia Costas. Esposa: Alicia Pareja Eguez. Hijos: Rolando, Liders, Walter, Mario y Carmen. Un ciudadano boliviano ejemplar, fue uno de los "exponentes máximos del deporte cruceño". Como dirigente y jugador de fútbol ocupó los cargos de Presidente del Comité de Obras Deportivas y Presidente de la Asociación Cruceña de Fútbol. Varias veces jugó en el decano del fútbol cruceño de los años 40 y 50, el Club Florida, con quien salió 15 veces campeón. "Vistió la casaca de la selección cruceña en los campeonatos nacionales de Oruro, Sucre, Cochabamba y Santa Cruz en la década del 40". Su nombre adquirió fama de buen deportista y su apodo de "Tahuichi" se hizo famoso y legendario, pasando a ocupar un lugar especial en la historia del fútbol nacional. Sus hijos y nietos son renombrados deportistas, en recuerdo y homenaje del padre, que amó e inculcó el deporte en la juventud cruceña, fundaron la Academia de Fútbol "Tahuichi Aguilera" bajo su égida y mentoría espiritual. Academia que llegó a la fama internacional y a los corazones de todos los deportistas bolivianos, por sus rotundos triunfos internacionales que llenaron de orgullo a la afición, escribiendo páginas gloriosas en el historial del fútbol nacional. Considerada como la revolucionaria del fútbol infanto-juvenil, inclusive a nivel FIFA, a obtenido para Bolivia 31 títulos a nivel internacional. Semillero de grandes futbolistas que llegaron a las selecciones nacionales y cuadros del exterior. Estudios: Primaria, Escuela "Monseñor Belisario Santiestebán"; Secundaria: Colegio Nacional "Florida", Santa Cruz; Contabilidad en la Universidad Autónoma Gabriel René Moreno, Santa Cruz. Adolescente aún se alistó en el Ejército, llevado por su gran patriotismo y entusiasmo juveniles, para concurrir a la guerra en defensa del Chaco Boliviano. Permaneció en la Zona de Operaciones toda la Campaña, habiendo tomado parte en grandes acciones por cuyas actuaciones ostentaba medallas y condecoraciones. Cargos: Contador y Gerente Administrativo de Casa Palacios y Cia; Bahuer y Cia., y Cooperativa Arrocera del Norte; Gerente Administrativo del Comité de Obras Públicas (Hoy CORDECRUZ); Superintendente de Construcciones, durante seis años, en el Ferrocarril Santa Cruz-Corumbá, con sede es esta última ciudad. Murió el 8 de Septiembre de 1.961.

AGUILERA CUELLAR, Wilma. Maestra y Empresaria. Nació en Santa Cruz el 14-X-1.954. Padres: Nataniel Aguilera y Julia Cuellar. Esposo: Ing. Héctor Justiniano Paz. Hijos: Claudia María, Cecilia Beatríz y Silvia. Estudios: Primaria y Secundaria Colegio "Holly Cross", Montero, Santa Cruz. Bachiller en Humanidades; Normal "Enrique Finot", Santa Cruz, de donde egreso con el título de maestra de los ciclos Básico e Intermedio; Cursos de Relaciones Humanas, Oratoria, Etica y Protocolo en la Institución "Nueva Acrópolis", Santa Cruz; Cursos de Cultura General dictados por la Empresa Berch International, Santa Cruz. Actividades: Profesora de escuela en la Provincia Montero, (1.974-1.976); En la ciudad de Santa Cruz trabajó durante trece años en varios colegios estatales y particulares como maestra de los ciclos básico e intermedio; al retirarse de la enseñanza fundó y organizó una Empresa de Negocios de Bienes Raices de la cual es Gerente; Propietaria y administradora de una empresa que se encarga de la distribución de productos comestibles al por mayor y menor. Exponente de la belleza femenina oriental, dotada de singular simpatía e inteligencia participó desde muy jóven en varios concursos de belleza obteniendo meritorios títulos; Reina del Deporte Cruceño, Reinado Nacional del Arroz, Ñusta de la Belleza elegida por el Ejército Nacional, Miss Santa Cruz, viajó al Brasil en representación del "Algodón Boliviano", en el Concurso Miss Bolivia obtuvo el segundo lugar tocándole participar en el "Miss Mundo"; Fue invitada para representar a Bolivia en el Concurso Mundial "Señora Mundo" de participantes casadas y con hijos, resultando ganadora del "Mejor traje típico". Pertenece a varias instituciones sociales de Santa Cruz. Visitó: Argentina, Brasil, Uruguay, Paraguay, Chile, Perú, Ecuador, Panamá, Puerto Rico, México, EE.UU. y los principales países europeos. Habla:

Español, Inglés y Portugués. Dirección: Sucre 242. Tel. 35-1071. Santa Cruz de la Sierra.

AGUILERA PAREJA, Mario Alfredo. Médico Cirujano. Otorrinolaringólogo. Nació en Santa Cruz el 19-XI-1.942. Padres: Ramón Aguilera Costas y Alicia Pareja Eguez . Esposa: Natalie Pereyra Pizarro. Hijos: Sara, Leticia, Verónica, Mario Joaquín, Andrés, Leda, Marcia, Francisco Javier, Lyders, Alicia y Felipe Alfredo. Estudios: Primaria y Secundaria en el Colegio de "La Salle", Santa Cruz; Universitarios: Facultad de Medicina de la Universidad de San Pablo, Brasil; Cursos de Post-Grado; Residencia en el Hospital de Clínicas de la Universidad de San Pablo, Brasil. Especialidad; Otorrinolaringología, (1.967-1.969); "Cirugía de cabeza y cuello", Hospital Obrero, Lima, Perú, (1.971); "Cirugía Otológica", Memorial Hospital, Washington, (1.973); "Otoneurología", Hospital de Clínicas de la Universidad de San Pablo, Brasil, (1.974); "Diagnóstico en Otoneurología", Buenos Aires, (1.976); "Cirugía Correctiva del tabique nasal", Buenos Aires, (1.977); "Oncología Quirúrgica Cérvico Facial", Universidad de Arkansas, USA., (1.977); "Neurootología", Alemania, (1.978); "Otología y Otoneurología", Universidad de Santiago de Chile, (1.978); "Rinología", Prof. Schartzman, Santa Cruz, (1.979); "Cirugía del oido interno", Servicio García Ibañes, Barcelona, España, (1.984); "Patología Cerco-Facial, Montevideo, (1.986); "Cirugía de Naríz y Senos, Rio de Janeiro, (1.986). Cargos: Primer Responsable de la Secretaría de Profesionales del M.I.R.-NM Octubre (1.990 a la fecha); Administración Regional de la Caja Nacional de Salud, (1.988 a la fecha); Presidente de la Sec. Cruceña de Otorrilolaringología, (1.971-1.972) (1.990-1.991); Miembro del Directorio de la Secretaria de Asuntos Sociales del M.I.R.-NM., 1.988 a la fecha; Miembro del Comité Político del M.I.R. NM de 1.988 a la fecha; Miembro de la Sociedad George Portman, USA., 1.987 a la fecha; Miembro de la Sociedad de Pediatría de Santa Cruz, 1.986 a la fecha; Vicepresidente de la Sociedad Bolivianade Otorrinogología, (1.982-1.986); Miembro de la Sociedad William House, USA., de 1.985 a la fecha ; Miembro de la Sociedad Oncológica del Oriente Boliviano, (1.984); Jefe del Departamento de Cabeza y Cuello del Hospital Oncológico, Santa Cruz, (1.978-1.984); Médico Otorrinolaringólogo, Caja Nacional de Salud, Región Santa Cruz, (1.979-1.984); Director de la Clínica "Niño Jesús", Santa Cruz, (1.982-1.984); Miembro del Directorio de la Sociedad Rinológica Panamericana, 1.983 a la fecha; Médico Otorrinolaringólogo del Servico de Salud CORDECRUZ, (1.975 -1.981); Presidente de la Sociedad Boliviana de Rinología, 1.980 a la fecha, Miembro de la Sociedad Rinológica Panamericana, 1.979 a la fecha, Médico de la Academia de fútbol "Tahuichi", (Ad Honorem), 1.979 a la fecha; Médico Otorrinoloringólogo del Servicio Nl. de Caminos, (1.969-1.977); Médico Otorrinolarigólogo de la Caja de Choferes, Santa Cruz, (1.970-1.975); Miembro de la Sociedad Panamericana de Otorrinolaringología, 1.971 a la fecha; Miembro de la Sociedad Otológica Brasilera, (1.970); Médico Adscrito al Hospital San Juan de Dios, (1.969 a la fecha); Médico Adscrito al Hospital de Niños "Marío Ortíz Suárez", 1.969 a la fecha; Monitor Coordinador General del Internado Hospitalario en la Caja Nacional de Salud, universidad Real y Pontificia de San Francisco Xavier, (1.990). Conferencias: "Estandarización del Estudio Oroneurológico", Congreso Boliviano de Otorrinolaringología, Cochabamba,(1.975) "Proyecto de Residencia para el estudio de otorrinolaringología en Bolivia", Sucre,(1.978); "Ri-nosinusospatía" y mesa redonda sobre "Rinitis Alérgica", 4tas. Jornadas Bolivianas de Otorrinolaringología, Santa Cruz, (1.976); "Rinopatía Alérgica", Secuancia del Estudio Otoneurológico y "Terapia Intensiva en Otorrinolaringología", 6tas. Jornadas de Otorrinolaringología, Beni, (1.978); "Traumatismo de cara", 2das. Jornadas Médicas Quirúrgicas, Santa Cruz, (1.979); "Enfermedades Tropicales en el Oriente Boliviano", 7mas Jornadas Bolivianas de Otorrinolaringología, Tarija, (1.979); "Experiencia en Timpanoplastía en Santa Cruz de la Sierra", "Prueba del Glicerol", "Historia Clínica Multidisciplianria" y Mesa Redonda sobre Síndrome Vertiginoso", 8vas Jornadas de Otorrinolaringología, Santa Cruz, (1.980); "Patología Nasal y Amigdalina", Curso de Otorrinolaringología Infantil, Sociedad Boliviana de Pediatría, FIlial Santa Cruz, (1.987). Producción Intelectual: "Prevalencia de la Otoesclerosis en los nativos del Oriente Boliviano", Rev. del Ateneo Médico, Revista Boliviana de Otorrinolaringología, Revista de la Fac. de Medicina de la Universidad de San Francisco, Sucre; "Prueba de Glicerol" en las revistas Boliviana de Otorrinolaringología y Facultad de Medicina de Universidad de San Francisco, Sucre, (1.989); "Estudio Otoneurológico de Santa

Cruz de la Sierra" en Revista Boliviana de Otorrinoalringología, (1.989). Ha visitado: Todos los países de Sud América, Costa Rica, Nicaragua, Cuba, Puerto Rico, Siete Estados de EE.UU. , Canadá, España, Francia, Inglaterra, Italia, Alemania, Suecia, Dinamarca, Finlandia, Rusia, Tailandia y China Nacionalista. Habla: Español, Inglés y Portugués. Dirección: Calle Guarey 17. Telfs 34-1155, 33-7428 y Cons. 32-2052. Casilla 132 FAX 34-1155. Santa Cruz de la Sierra.

AGUILERA PAREJA, Rolando. Ingeniero. Boliviano. Casado. Estudios: Estudios Superiores: Ingeniería Civil. Escuela Politécnica de la Universidad de San Pablo, Brasil; Ingeniería Sanitaria en la División del Doctorado de la Universidad Nacional Autónoma de México. (UNAM); Management Dans La Direction des Enterprises, CREFOR, Lovaina, Bélgica; Fotogrametría en el Institut Fúr Adngement Geodasick, Frankfurt, Alemania; Administración de préstamos, (Banco Interamericano de Desarrollo), Washington D.C.; Mangement, Universidad George Washigton, Washington D.C.. USA; Planificación y Desarrollo -ILPES, Santa Cruz; Stage - Centro Scientifique et Technologique de la Construcción, Bruselas, Bélgica; Economía y Transporte, EPUSP, San Pablo, Brasil; Training within Industry, Escuela Politécnica, San Pablo, Brasil; Aeropuertos, Mackenzie, San Pablo, Brasil; Gerencia, Centro de Productividad Industrial, Santa Cruz, Pert-CPM. Cargos: Ministro de Urbanismo y Vivienda de Bolivia; Profesional Senior del Banco Interamericano de Desarro-llo (BID) Washington D.C. USA; Presidente del Comité de Obras Públicas de Santa Cruz, (actual Corporación de Desarrollo); Director del Banco Boliviano- Americano; Vicepresidente de la Cooperativa de Teléfonos Automáticos, COTAS LTDA, Santa Cruz; Gerente General de la Empresa Constructora del Este Ltda., Santa Cruz; Presidente de la Academia de Fútbol "Tahuichi Aguilera"; Presidente del Congreso Nacional de Ingeniería, (1.975); Miembro del Consejo Nacional de Ingeniería; Miembro de la Federación de Profesionales de Bolivia; Miembro del Club Social "24 de Septiembre" del Club de Tennis "Santa Cruz", Club Social "Country Las Palmas", "Círculo de Amigos", Santa Cruz, Fraternidad "Tte. Guillermo Rivero M.", Club Deportivo "Blooming" (Director), Sociedad de Ingenieros de Bolivia, Asociación Boliviana de Ingeniería Sanitaria, Consejo Consultivo del Proyecto Metalúrgico "Mutún". Ha concurrido a los siguientes Seminarios Internacionales: "Industrialización América Latina"; BID, Guatemala; "Inversión Capitales y Ahorro Interno América Latina", BID, Lima; "Psicología Dans la Direction des Enterprise Le monde", Bélgica; Executive General Information, IBM Ottignier, Bélgica; "Mercado de Capitales" CEMLA, La Paz; "Fotogrametría", Lisboa, Portugal, (1.964); "Ingenieria Sanitaria", Caracas, (1.970) San Pablo, Brasil, (1.971), México D.F. (1.974); "industrialización de Batiment EUROPREFAB", Lucerna, Suiza, (1.972); Miembro Comisión de Regionalización, Diseño y Estrategia Nacional del Desarrollo de Bolivia, La Paz, (1.970); Feria Internacional de la Construcción, San Pablo, Brasil, (1.980); Asamblea de Gobernadores de BID Guatemala, (1.968), Lima, (1.971), Santo Domingo, (1.975), Cancún, México, (1.976), Montegobay, Jamaica (1.979),Mérida,Venezuela, (1.981), Punta del Este, (1.983), Viena, Austria, (1.985). Principales obras construidas: Hilanderia Santa Cruz (40.000 m2); Edificación de la Terminal del Aeropuerto Internacional de Viru-Viru, (28.000 m2); Planta Industrial "Granos del Oriente"; Hospital General Japonés, (12.000 m2); Edificio Banco Boliviano Americano, Santa Cruz; Complejo Ferroviario Internacional de Santa Cruz, (32.000 m2); Tramo carretera Santa Cruz-Abapó; Hospital San Juan de Dios, Santa Cruz. Ha dictado Conferencias entre las más importantes: "Problemas Básicos del Desarrollo Latinoamericano" American University, Washington D.C. USA; "Planificación Regional del Polo de Desarrollo del Oriente Boliviano", Congreso Europeo de Estudiantes Bolivianos, Amsterdam, Holanda; "Modelo Macroespacial del Desarrollo Boliviano", Congreso Nacional de Ingeniería, Santa Cruz; "Potencial Económico de Santa Cruz e Inversiones de Capitales en la Región CEMLA", La Paz; "Problemática Habitacional y Desarrollo Urbano", Curso de Altos Estudios Militares, La Paz; "Eliminación de Lodos en los Sistemas de Tratamiento de Aguas Negras", México; "Corporación Regional de Desarrollo" Univ. Gabriel René Moreno, Santa Cruz; "Bolivia: Diagnóstico y Planificación Urbana y Rural", T.V., La Paz; "Transformación del Comité de Obras Públicas en Corporación Regional de Desarrollo", Fac. de Economía, Santa Cruz. Publicaciones: "Mutún Polo Integral de Desarrollo Boliviano" Washington, USA;"Perspectivas D'avenir Du Centro Scientifique et Technique de la

Construcción", Lovaina, Bélgica; "Santa Cruz Polo de Desarrollo" Lovaina, Bélgica; "Modelo Macroespacial del Desarrollo Boliviano", Washington D.C. USA, Libro "Antología Geopolítica de Bolivia"; "Corporación de Desarrollo de Santa Cruz"; "Proyección de los Sistemas de Agua Potable en las Provincias de Santa Cruz"; Planta de Tratamiento del Sistema Cloacal de Santa Cruz"; "Parque Industrial" Santa Cruz "El Desarrollo Urbano y su financiamiento", Revista Económica, Santa Cruz; "Mutun, Clave Geopolítica de Bolivia" Diario Económico "El Mundo", Santa Cruz. Ha viajado por muchos países del mundo. Habla: Español, Inglés, Francés, Alemán y Portugués. Dirección: Av. Velarde 185. Tel. 37314. Santa Cruz de la Sierra.

ALANDIA PANTOJA, Miguel. Artista pintor, político. Nació en Catavi Provincia Bustillos Departamento de Potosí en 1.914. Estudios: Primaria en su pueblo natal, Secundaria en la ciudad de Oruro; Escuela de Bellas Artes en La Paz. Dibujante, grabador, caricaturista y muralista. Su pintura es revolucionaria y sigue a los grandes muralistas mexicanos aunque deformados, son abstractos y faltos de realismo del medio ambiente "es la caricatura aplicada al mural". Socialista de fuerte tinte marxista, fue uno de los fundadores de la Central Obrera Boliviana, (1.952). Concurrió a la Guerra del Chaco, cayendo prisionero, (1.933-1.935). Se hizo muy conocido cuando pintó una serie de murales de gran tamaño durante los gobiernos del MNR: "Historia de las Minas" en el Palacio de Gobierno; "Historia del Parlamento Boliviano" en el Palacio Legislativo; "Historia del Petroleo" en la Gerencia del YPFB; "Las luchas sindicales" en la Central Obrera Boliviana; Mural exterior de gran tamaño en el edificio del Ministerio de Minas; en confederaciones mineras y Sindicatos obreros de las minas; en la Universidad de Ingeniería, Lima, Perú. Su pintura de caballete es más lograda y notable de expresión social y campesina. Fue invitado a Rusia, China, y paises de la Cortina de Hierro exponiendo en las principales capitales. Colaboró con sus ilustraciones en varias revistas nacionales y expuso en las principales ciudades del país. Vivió en Lima durante muchos años donde instaló su estudio-taller, ciudad que guarda sus mejores obras murales. Murió en esa ciudad.

ALBA ZAMBRANA, Armando. Periodista, escritor, poeta y diplomático. Nació en Potosí el 31-III-1.901. Padres: Wenceslao Alba y María I. Zambrana. Esposa: María Luisa Aldunate. Hijos: María Amparo, Jaime, Ana María y María Luisa. Una vida dedicada a la cultura. Amó entrañablemente a su terruño y sirvió con brillo a Bolivia. Se consagró al cuidado de los monumentos de Potosí y especialmente a la restauración de la Casa de la Moneda organizando en ella el Museo Nacional de Historia y Arte, fue su director y conservador hasta su muerte. Estudió en el Colegio Nacional "Pichincha" del cual egresó como Bachiller en Humanidades, Potosí, (1.920) Miembro fundador de "Gesta Bárbara", Potosí, (1.918); Oficial Mayor del Honorable Concejo Municipal, Potosí, (1.925); Munícipe, Potosí, (1.927-1.928); Vicepresidente y Presidente de la Municipalidad de Potosí, (1.929-1.930); Director de "El Día" de Potosí, (1.927-1.928); Director de la Revista del Círculo de Bellas Artes, Potosí, (1.931); Fundador del diario "Alas", (1.932-1.933); Director de la revista de arte "Sur", Potosí, (1.931); Concurrió a la Guerra del Chaco, (1.933-1.934); Fundador y Director de "Nuevo Tiempo", Potosí, (1.935); Diputado Nacional, (1.934-1.935); Presidente de los "Amigos de la Ciudad", Potosí, (1.932); Presidente del Rotary Club Internacional, Potosí, (1.938); Jefe de Bienestar Social en la Compañia Minera Unificada del Cerro de Potosí, (1.943); Fundador de la Sociedad Geográfica y de Historia de Tarija, (1.946); Gobernador del Distrito Rotario Boliviano, (1.946); Presidente del PEN Club en Bolivia; Ministro de Educación Pública, La Paz, (1.947); Presidente de la Sociedad Geográfica y de Historia de Potosí, (1.945-1.954); Presidente del Club Internacional, Potosí, (1.945-1.948); Senador por Potosí; Prefecto del Departamento de Potosí; Embajador de Bolivia en España; Embajador de Bolivia en Venezuela; Director de la Casa de la Moneda hasta 1.974. Académico correspondiente de la Academia Nacional de Bellas Artes de la Argentina; Socio Corresponsal de la Sociedad Argentina de Estudios Geográficos; Vicepre-sidente Fundador del Instituto Boliviano de Cultura Hispánica, La Paz y otras instituciones culturales del exterior de la República. Espléndido ensayista. Sus trabajos críticos, históricos, biográficos se hallan dispersos en publicaciones nacionales y extranjeras. Director y Editor de la "Colección de la Cultura Boliviana", Potosí, (1.952-1.974). Ha publicado: "Voces Aúlicas", (1.918); "Temple de Montaña", (1.926); "Imagen de Potosí y de su Real

Casa de Moneda", (1.943); "Guía Histórica, Geográfica, Física de Potosí", por Pedro Dominguez Cañete", (1.952); "Antología de Tradiciones y Crónicas de potosí", (1.969); "La vida y obra prócer del Libertador Simón Bolivar". Varias condecoraciones nacionales y extranjeras entre ellas: "Medalla al Mérito" otorgada por el Ministerio de Cultura, (1.968); Premio Nacional de Literatura. Falleció en Potosí el 20 de Octubre de 1.947.

ALBARRACIN ORGAZ, Walter. Coreógrafo, Profesor de Danza y Bailarín. Nació en Cochabamba el 14-XII-1.954. Padres: Pedro Albarracín y Eva Orgaz de Albarracín. Esposa: Judith Carmona. Hijos: Leonardo, Noelia y Camilo. Estudios: Bachiller del Colegio "Bolivar"; Ballet Clásico y Folklore en la Academia Departamental de la Danza; Ballet Oficial, Danza Contemporánea; Curso de Clásicos Contemporáneos y Tap (Juliard School); Danza Contemporánea Profesor Mérida Ferrari en Maracaibo, Venezuela; Ballet Clásico Profesora Emma Sintani en La Paz; Ballet Clásico Profesora Ximena Pino, Estudio de Danza en Santiago de Chile. Cargos que ocupó: Integró el Ballet Folklórico de Cochabamba y el Cuerpo de Baile de la Academia Departamental de la Danza, (1.974); Participó en Festival Internacional de Folklore "Festa do Peña do Baladeiro" en Barreto, San Pablo, Brasil, (1.975); Profesor de Baile Clásico de la Academia Departamental de la Danza. Puso en escena "Bodar de Aurora". Participó en el Festival Chopin con "Sílfides" y "Festival de la Flores", (1.976); Integró el Ballet Oficial de La Paz, (1.977-1.978); Miembro Fundador del Estudio de Danza Contemporánea, (1.978); Participó en la puesta en escena de "Misa Criolla" y del Festival Folklórico, (1.979); "Festiandiana en Arica, Chile, (1.979); Profesor de Danza Contemporánea del Estudio de Danza Contemporánea, (1.980); Presentación de Estudio de Danza Contemporánea en el Teatro Municipal, (1.983); Actuación en el Palacio de Gobierno, La Paz; Profesor y Director Coreográfico de Tra la la, (1.984-1.988); Creador del Dance Studio Jazz del cual es Director y Profesor, (1.989); Profesor y Director Coreográfico de "Champagne"; Presentaciones como miembro y como bailarín invitado de los diferentes grupos de danza del país. Visitó: Brasil, Chile, Venezuela. Habla: Español, Inglés, Francés. Dirección: Avenida Aroma E. 0454. Teléfono: 24109. Casilla 2931. Cochabamba.

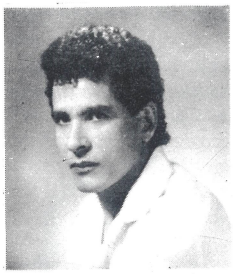

ALBRECH IBAÑEZ, Elffy. Abogada, maestra y dirigente cívica. Nació en Santa Cruz el 10-IX-1.914. Padres: Franz Albrecht y Carlota Ibañez. Esposo: Berthold Glogau Brünner. Hijo: Carlos. Extraordinaria mujer boliviana del Siglo XX, cruceña notable patriota ejemplar. Poseedora de gran cultura y educación, de señorío y virtudes excelsas. "Maestra de juventudes, educacionista de vocación y alma, trabajo toda su vida por la superación de la mujer oriental". Visionaria y soñadora supo proyectar y anticipar el indudable destino de grandeza de Santa Cruz dentro de la comunidad boliviana. Su grande amor por su tierra natal y su enconada decisión de luchar hasta el sacrificio por los sagrados intereses de su terruño, han hecho de la Doctora Albrecht, la conductora indiscutible de las lides cívicas cruceñas. Durante la década del cincuenta, cuando Santa Cruz vivía jornadas intensas de sacrificio y lucha por defender sus derechos a las regalías petroleras, junto con otras damas fundó la Unión Femenina Cruceñista y después el Comité Cívico Femenino que represento a la mujer oriental en el Comité Pro Santa Cruz, logrando unir todas las clases sociales: mujeres, hombres, jóvenes y niños, quienes con una sóla voluntad supieron defender los derechos de su tierra. Delineó patrioticamente sus objetivos: trabajar por Santa Cruz en función de nacionalidad. La pasión politica y la obsecación partidista del gobierno de entonces, le hizo sufrir persecuciones, calumnias, apresamientos hasta culminar con el destierro. La Doctora Albrecht está en el agradecido corazón del pueblo cruceño, particularmente de sus mujeres que en su memoria, y para ejemplo de las generaciones venideras, erigieron un hermoso monumento a su persona como orgulloso símbolo de la dignidad, lealtad, valor, ejemplo de sacrificio y superación de la mujer cruceña. Estudios: Primarios en Santa Cruz; Secundarios en el Colegio Alemán, La Paz, donde obtuvo el Bachillerato en Humanidades; Escuela Normal de Maestros, Sucre, Título: Maestra Normalista; Facultad de Derecho de la Universidad Autónoma Gabriel René Moreno, Santa Cruz, donde

obtuvo la Licenciatura en Ciencias Políticas y Sociales y Abogado posteriormente; Cursos de Escuelas Experimentales en Río de Janeiro; Seminarios de Educación en Lima y San Juan de Puerto Rico; Cursos de Invierno para Directores en La Paz y Santa Cruz. Cargos: Durante muchos años trabajo como maestra y directora en escuelas y colegios de La Paz y Santa Cruz; Fundadora de el Centro de Rehabilitación para presos de la Cárcel Pública, Santa Cruz; Trabajo en el Servicio Premilitar Femenino como profesora de Instrucción Cívica y Cultura General, obteniendo el grado de Subteniente del Ejército en la Reserva; Inspectora Departamental de Educación, Santa Cruz; Directora Distrital de Santa Cruz, en cuyo cargo se jubiló. Fundó una escula nocturna y la dirigió gratuitamente durante un año; Asistió a Congresos Nacionales e Internacionales de Maestros; Formó parte de muchas comisiones nacionales y sectoriales que trabajaron los Programas de Instrucción, Código de la Educación Boliviana, en La Paz y Santa Cruz; Fundó la Unión Femenina Cruceñista posteriormente el Comité Cívico Femenino de la cual fue Presidente muchos años. Perteneció a muchas instituciones nacionales y departamentales entre ellas: Sociedad de Estudios e Historia, Santa Cruz; Asociación de Mujeres Universitarias Profesionales; Mesa Redonda Panamericana; Rotary Club Internacional; Círculo Femenino "Ramón Hurtado"; Comité Pro Mar Boliviano; Colegio Nacional de Abogados; Clubes Sociales, Culturales. Fue distinguida por sus relevantes servicios a la comunidad por muchas instituciones cruceñas; Pergamino del Rotary Club, (1.972); "Escudo de Oro", otorgado por las Instituciones femeninas cruceñas; Declarada "Mujer Cruceña" (1.972); "Escudo de Oro", otorgado por la Prefectura del Departamento de Santa Cruz; "Prendedor de Oro", por el Comité Cívico Femenino de Santa Cruz; "Madre Cruceña 1.973" y "Escudo de Oro" por el Comité Cívico Femenino; Medalla de la "Orden de la Educación Boliviana", por el Gobierno Nacional, (1.974); Diploma de Honor por el Comité Pro Santa Cruz. Falleció en Santa Cruz el 2 de Febrero de 1.987.

ALEXANDER JORDAN, Alfredo. Abogado, escritor, periodista, diplomático y financista. Nació en La Paz el 4-VIII-1.901. Padres: Salomón Alexander y María Jordán Quiroz. Esposa: Martha Dupleich Jordán. Hijos: Berthe, Alfredo, Carmiña, Luis, Martha, Teresa y Carlos. Estudios: Secundaria en el Instituto "Andrés Bello", Santiago de Chile y Liceo de Tacna; Universidad San Agustín de Oruro y San Andrés de La Paz, Licenciado en Derecho y Ciencias Políticas y Sociales. Fundador y Director del Semanario "Páginas Libres", Oruro, (1.926); Fundador y Director del diario "Vanguardia", Oruro, (1.927); Concejal de la Municipalidad de Oruro, (1.927 y 1.931). Concurrió a la Campaña del Chaco, (1.933-1.935). Fundador y Director del diario "Noticias ", Oruro, (1.937). Propietario de Editorial Renacimiento, La Paz, (1.937-1.939); Codirector del diario vespertino "Ultima Hora", La Paz, (1.937-1.938). Miembro del Consejo Consultivo de Hacienda, (1.939); Director del Banco Central de Bolivia, (1.940-1.941); Asesor Financiero de la Delegación Boliviana al al Conferencia Regional de los Países del Plata, Montevideo, (1.941); Enviado Especial del Gobierno Boliviano ante el Banco Central de la República Argentina, (1.941); Fundador y Presidente de la Cámara del Libro, La Paz, (1.942); Vicepresidente de la Cámara de Comercio, La Paz, (1.945); Presidente de la Cámara Nacional de Industrias, La Paz, (1.946); Presidente del Banco Central de Bolivia, (1.946-1.949); Fundador y Primer Presidente de la Asociación Boliviana de Prensa. Embajador Extraordinario en Misión Especial ante el gobierno argentino, negociador del Tratado Económico Financiero Boliviano-Argentino, Buenos Aires, (1.947); Delegado de Bolivia ante la IX Conferencia Interamericana, Bogotá, (1.948); Delegado de Bolivia firmante de la Carta de la Organización de Estados Americanos, Washington, (1.948); Ministro de Hacienda, (1.949); Propietario y Director del diario vespertino "Ultima Hora", La Paz, (1.948-1.954) y (1.957-1.969); Embajador Extraordinario en Misión Especial ante el Gobierno Argentino, Buenos Aires, (1.951). Desterrado del País por motivos políticos vivió en Buenos Aires los años (1.954-1.956); Embajador de Bolivia en España, (1.965-1.966); Fundador y Director del diario "Hoy", La Paz(196). Miembro de Número de la Academia Boliviana de la Lengua; Caballero de la "Legión de Honor" y Palmas Académicas de Francia; Medallas de Guerra por su actuación en la Guerra del Chaco; Medalla de Oro otorgada por el Gobierno Argentino, (1.947), y otras condecoraciones nacionales y extranjeras. Ha desarrollado profusa labor de prensa durante cincuenta años, ciudadano ilustre, de recia personalidad y cultura. Es uno de

los notables periodistas bolivianos que se destacaron en el Siglo XX. Obras publicadas: "Estudios Económicos sobre la moneda", (1.940); "Comentarios y Análisis del Tratado con la Argentina", (1.948); "Plan Económico-Financiero del Gobierno", (1.949); "Trilogía del Anhelo Boliviano", (1.950); "La Política Internacional de Bolivia", (1.962); "El Problema Portuario de Bolivia", (1.962); "En el Yermo de Dios", (1.962); "Vidas Heroícas"; "Proceso Dinámico de la Política Boliviana"; "Proceso Estático de la Sociología Boliviana"; "La Conciencia Geográfica del Estado", (tres tomos); "Mis Vendimias", cuatro tomos, (1.977). Víctima de un atentado criminal murio en La Paz el 14-III-1.977.

ALIAGA CZERNIEWICZ, Sandra Ximena. Modelo Profesional, Prefesora de Modelaje. Nació en Santa Cruz de la Sierra el 27-V-1.965. Padres: Doctor Carlos Santos Aliaga y Emmy Czerniewicz Chávez. Hija: María Andrea Cochamanidis. Estudios: Kinder Colegio "Ana Barba", Santa Cruz; Básico Colegio "Santa Ana"; Intermedio y Medio Colegio "Franco-Boliviano", Bachiller de la Primera Promoción, Santa Cruz, (1.982). Inglés en el Broward Adult Center Fla. USA, (1.981); Modelo Profesional Graduada en Barbizon School, Primera Escuela de Modelos en EE.UU., Miami, Fla, (1.981); Operador a de Agencias de Viajes, Graduada en Fort. Lauderdale, Adult Center, Florida. USA. (1.981); Licenciada en Administración de Empresas Graduada en Fort Lauderdale University, (SUMMA CUM LAUDE), Florida, USA, (1.984); Modelo Profesional y Profesora de Modelaje de la famosa Agencia de "John Casablancas", gra-duada en Fort Lauderdale. La Segunda Escuela y Agencia de Modelos en el Mundo, Florida, USA, Diciembre, (1.985). Actividades: Actriz en la Asociación Cruceña de Actores, en la obra "Un Domingo en el Río Piray", (1.982); Conductora y Modelo Publicitaria del Programa Juvenil "Mundo Joven", Santa Cruz, (1.982); Modelo Publicitaria de Muebles Hurtado, primer Spot hablado, Santa Cruz, (1.982); Modelo Publicitaria Exclusiva durante un año para la línea de chompas y tejidos "Alpina", Santa Cruz, (1.983); Conductora del Programa "Holgazanes Juniors", Santa Cruz, (1.983); Elegida "Miss Bolivia" para el certámen "Miss Young Internacional", donde obtuvó el Título de Miss Personalidad, Seul, Korea del Sur, (1.983); Elegida "Miss Bolivia" para el certámen "Miss Intercontinental" donde obtuvo el título de "Primera Princesa", Aruba, Antillas Holandesas, (1.983); Condecorada con el Escudo Cruceño por el Comité Cívico Femenino de Santa Cruz, (1.983); "Miss Wella Bolivia", presentadora de los productos Wella en varias ciudades de Bolivia, (1.984); Huésped Ilustre, como Miss Bolivia, de Miami Beach, Florida, otorgada por el Alcalde de esa ciudad, (1.984); Miss Bolivia-Latina, título obtenido por que quedó entre las cinco finalistas, Miami, Florida, (1.984); Certificado de Apreciación concedido por el Club de Leones de Miami como Miss Bolivia y el país como Símbolo de Amistad", (1.984); Modeló para la Cadena de Hoteles "Hilton", Cadenas de tiendas importantes y diferentes Shopping Centers, de Miami, (1.984); Como Modelo de Florida concurrió al Certámen "Modelo Internacional del Año", donde obtuvo el título de Modelo Internacional de Fotografía. Modeló tambien, para revistas canadienses y catálogos de ropa, Santo Domingo, República Dominicana, (1.985); Invitada Especial al Carnaval de Aruba y una gira por las Islas Bonaire y Curacao, (1.984); Elegida Maja Boliviana para concurrir al certámen Maja Internacional realizado en Distrito Federal y Estado de Mérida, México, (1.986); Jurado del Certámen Miss Teenager Dominicana, realizado en Santo Domingo, República Dominicana, (1.988); Directora de Publicidad y Relaciones Públicas de la Cervecería Boliviana Nacional, Santa Cruz, (1.986); Vicepresidente de Berchs International, preparadora, maestra y consejera de las representantes bolivianas a los certámenes de belleza, (1.987-1.989); Directora de la Escuela de Modelaje Berchs Modeling School, Santa Cruz, (1.990). Países que visitó: Argentina: Buenos Aires, Córdova y Salta. Brasil: San Pablo, Río de Janeiro y Natal; Santiago de Chile; Lima, Perú; Caracas, Venezuela; Bogotá, Colombia; Guayaquil, Ecuador; Panamá; Estados Unidos: Miami, Dallas, Los Angeles, Orlando, Tampa, New York; México: Distrito Federal, Acapulco, Cancúm, Mérida, Puebla y Tabasco; Santo Domingo; Jamaica: Kingston, Ocho Ríos; Bahamas, Nassau, Aruba, Bonaire, Curacao; Korea del Sur: Seul y Pongowing Ying; Japón: Tokio y Osaka; Hawaii: Mawi, Honolulu y Waikiki. Actividad intelectual: Creadora de la Revista "Mujer Actual", Santa Cruz. Escribe en el diario "El Deber" en la promoción de bellezas para la elección de la Litle Miss Bolivia, las Top Models Bolivianas y Lady Elegance. Habla: Español, Inglés y poco Francés.

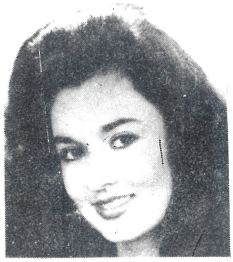

ALIAGA DORIA MEDINA, Carlos Santos. Médico Cirujano. Nació el 1-XI-1.938. Esposa: Emmy Czerniewicz Chávez. Hijos: Sandra Ximena, Oscar y María Luisa. Estudios: Primaria y Secundaria en el Colegio "San Calixto", La Paz; Facultad de Medicina de la Universidad Mayor de San Andrés, La Paz, donde obtúvo el título de Médico-Cirujano y más tarde en Provisión Nacional, refrendado por el Presidente René Barrientos Ortuño. Cargos Desempeñados: Médico Interno en el Hospital de La Paz, (1.983-1.984); Director Médico y Cirujano, Hospital "Alfonso Gumucio Reyes", Montero, Santa Cruz, Agosto-Diciembre, (1.964); Jefe Médico y Cirujano del Ingenio Azucarero "La Esperanza", Los Chacos, Santa Cruz, (1.965); Médico Cirujano Hospital de Colquiri, (1.965); Jefe Médico y Cirujano de la CBF; Fundador del Hospital de Guabirá, Organizador del Seguro Social de la CBF, Guabirá, Santa Cruz, (1.966-1.975); Director de la Clínica "Instituto Médico Quirúrgico del Oriente", Santa Cruz, (1.968-1.972); Cirujano adscrito a la Sala Quinta del Hospital de San Juan de Dios y al Hospital de Seguro Social "Santa Cruz"; Médico Cirujano de COSSMIL, Santa Cruz, (1.976-1.981); Director Médico Regional y Jefe Médico de COSSMIL, organizó los Servicios Médicos e Instaló el Policonsultorio, Santa Cruz, (1.981-1.987); Sub-Director del Hospital Militar Nº 3, COSSMIL, Santa Cruz, (1.987 a la fecha). Funciones desempeñadas en la Sanidad Militar: Médico de la Escuela Militar de Música "Teniente Coronel Adrián Patiño", La Paz, (1.962-1.963); Cirujano del Regimiento "Ingavi", La Paz, (1.964); Médico Cirujano en el Comando Regional de Ingeniería Nº 8, Guabirá, (1.966-1.975).

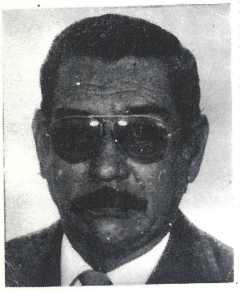

ALISS PAREDES, Emilio. Físico, Astrofísico, Músico, Pianista, Director de Orquesta, Profesor de Música y Piano. Nació en Cochabamba el 28-V-1.961. Padres: Doctor César Aliss David y Margarita Paredes Fernández. Virtuoso Músico Cochabambino y eximio pianista; joven valor en el campo artístico cultural del país, que va adquiriendo un sitial de prestigio cada vez más ascendente. Hombre de gran cultura, de firme personalidad y de fina sensibilidad artística y espiritual. Científico Investigador, estudioso y experto en astrofísica. Estudios: Secundaria en el Instituto Americano, Cochabamba, (1.972-1.978); Alumno de Piano del Profesor Mario Estenssoro, Cochabamba; Curso Pre-Universitario, Facultad de Arquiectura, UMSS, Cochabamba; Física en la Universidad de Ginebra, Suiza, (Beca Patiño), (1.980-1.985); Curso Pre-Universitario de Complementación del Bachillerato, Ginebra, Suiza, (1.979-1.980); Piano y Música en el Conservatorio Popular de Ginebra y en el Conservatorio de Ginebra, (1.979-1.986) con los profesores: Vladimir Conta y Eduardo Vercelli, obteniendo el Premio Fernex, y certificado de estudios con mención honrosa, (1.984); Curso de Piano en Sorrento, Italia, con el Profesor Fausto Zadra, (1.982); Encuentros Musicales Internacionales en Ginebra, Suiza; Clases de Piano con William Naboré. Clases de Música de Cámara con Oscar Lisy, Alberto Lisy y Wendy Chapney. Participación como interprete en el concierto final de Curso; Licenciado en Física, Ginebra, Suiza, (1.985); Estudios de especialización en Astrofísica en el Observatorio de Ginebra, Suiza, (1.984-1.986); Licenciado en Educación Musical en el Conservatorio de Ginebra, (1.986); Curso de Música Electrónica en el Conservatorio de Ginebra; Primer Curso Interamericano para Jóvenes Directores de Orquestas Sinfónicas, (Beca de la OEA), dictado por los maestros Guillermo Scarabino y Mario Benzecry, Caracas, Venezuela, (1.990); Cursos de Dirección Orquestal con el maestro Richar Sieber, con beca de la Organización Compañeros de las Américas y para estudiar los programas de las escuelas de música a nivel preparatorio y universitario en el Estado de Carolina, (1.990). Clases Magistrales con los pianistas Georg Demus, Walter Ponce, Eduardo Vercelli, Fausto Zadra, Ilán Rogoff, Malcolm Fragermtanto en Bolivia como en Suiza e Italia. Recitales y Festivales: Varios Recitales en el Palacio de Portales y en la Casa de la Cultura, Cochabamba; Goethe Institut, Casa de la Cultura y Teatro Municipal, La Paz, (1.974-1.979); Invitado a tocar como solista en la Orquesta de Cámara de La Paz, (1.974); Recitales en Cochabamba y Santa Cruz, (1.984); Festival de Arte Sacro, participación como pianista, París, (1.986); Festival Nacional de Música del Siglo XX, participación como pianista, Cochabamba, (1.988); Gira por

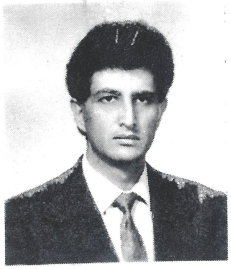

Tarija, Sucre, Oruro, Santa Cruz y La Paz con el violinista y compositor Atiliano Auza, (1.987); Gira por las mismas ciudades como solista, (1.988); Invitado para tocar como solista con la Orquesta Sinfónica Nacional, La Paz, (1.988). Dirección Orquestal: Se inicia con la Orquesta de Cámara del Instituto Laredo, Cochabamba, presentándose en el Paraninfo Universitario de Oruro y en la Casa de la Cultura, Cochabamba, (1.988); Director Titular de la Orquesta de Cámara del Instituto Laredo, conciertos en La Paz, Sucre, Potosí, Oruro y Santa Cruz. Realiza una gira invitada por Tucumán y San Juan, en Argentina; Santiago y Viña del Mar, en Chile, (1.989-1.990); Trabaja con la Orquesta Sinfónica Municipal de Caracas y con una de las Orquestas Juveniles, durante el Primer Encuentro Interamericano para Jóvenes Directores de Orquestas Sinfónicas, Caracas, Venezuela, (1.990); Trabaja con tres Orquestas Juveniles, durante el Curso de Dirección otorgado por Compañeros de las Américas en Raleigh y Asheville, Carolina del Norte, USA, (1.990) Docentado y Profesorado: Profesor Suplente de piano en el Conservatorio Popular de Ginebra, Suiza, (1.981); Varias conferencias de Música en los Colegios: Instituto Americano, Instituto Laredo y Colegio Loyola, (1.987); Profesor de piano y Armonía; Coordinador Artístico del Instituto Laredo, Cochabamba, (1.987); Conferencia sobre Música del Siglo XX, en la Casa de la Cultura, Cochabamba, (1.988); Sub-Director de la Sección Musical del Instituto Laredo, Cochabamba, inicia la reestructuración de la Sección Musical, (1.988-1.990). Actividad científica: Misión de Observación durante dos semanas en el Observatorio de Jungfraujoch, Suiza, (1.985); Invitado a exponer su trabajo de tésis "Periodicidad de las Estrellas Supergigantes del Catálogo de Ginebra", en la Reunión Nacional de Física, Santa Cruz, (1.987); Nombrado Secretario General de la Sociedad Boliviana de Física, (1.987); Docente e Investigador en la Universidad Mayor de San Simón, Cochabamba, (1.987-1.990); Docente a tiempo horario en UMSS, Cochabamba, (1.991 a la fecha); Director del Proyecto de la Carrera de Música de la Universidad Privada del Valle, Cochabamba, (1.990) y Director de la Carrera de Música en (1.991). Condecoraciones y distinciones: "Medalla de Excelencia", Colegio Instituto Americano; Miembro fundador de la Sociedad Juvenil de Arte, Cochabamba, (1.982); Medalla al Mérito Juvenil, Cochabamba, (1.982); Jurado del Festival Internacional OTI de la canción; Diploma de Honor, otorgado por el Club Soroptimist por su calidad pianística, (1.988); Declarado "Ciudadano Meritorio" de la ciudad de Cochabamba.

ALMARAZ MENDOZA, Tobías. Abogado y Político. Nació en Cochabamba el 1-VII-1.914. Esposa: Gaby de la Reza. Hijos: María Eugenia, José Luis y Eduardo. Prestigioso abogado, poseedor de una basta cultura humanística en su vida fué ejemplo de varonía, dignidad, nobleza y patriotismo. Político de ideología nacionalista y democrática, Atacado por una grave enfermedad durante el ejercicío de Senador de la República, rehusó una asignación del Senado para atender su salud en el exterior, expresando: "que no la merecía por que no hizo nada importante para el país". Estudios: Primaria y Secundaria en el Colegio de "La Salle" de Cochabamba y La Paz, Bachiller en Humanidades, (1.932); Facultad de Medicina de la Universidad de Chile, (1.933) estudiando en esta Universidad regresó al país para alistarse como soldado combatiente y concurrir a la Guerra del Chaco, tomó parte en varias acciones, habiéndo conseguido por méritos de guerra sus ascensos hasta el grado de Sub-Oficial, (1.934-1.935), continuó sus estudios en la Facultad de Derecho de la Universidad Mayor de San Andrés, La Paz, (1.936-1.939). Titulo Abogado en Provisión Nacional. Cargos: Presidente de la Federación Universitaria Local, La Paz, (1.936); Ingreso a la militancia de Falange Socialista Boliviana en (1.938) y se retiró de esta tienda políticaen (1.941); Diputado Nacional de la Provincia Capinota, (1.948-1.949); Asesor Legal de la Dirección General de Aduanas; Catedrático de Derecho Constitucional de la Academia de Policias, La Paz; Ocupo altos cargos en la Corporación Minera de Bolivia; Asesor y Director del Banco Agrícola de Bolivia; Asesor del Banco Mercantil de Bolivia, La Paz; Asesor de la Caja de Seguro y Ahorro Obrero; Abogado del Banco Popular del Perú; Catedrático de varias asignaturas en la Facultad de Derecho de la UMSA, La Paz; Fue uno de los fundadores del Partido Acción Democrática Boliviana, (1.955); Director de la Corporación Boliviana de Fomento; Abogado de la Cámara de Industria Boliviano-Alemana; Consultor económico y jurídico de muchas empresas, industrias e instituciones del país; Senador por Cochabamba por C.D.C., (1.966-1.969). Durante los gobiernos del M.N.R. fué victima de

persecusiones, sufrió encarcelamientos y destierro, vivió en Chile, (1.954-1.962). Miembro del Colegio de Abogados; Club de La Paz, Club Social Cochabamba y de muchas instituciones sociales y culturales. Falleció el 28-XII-1.968.

ALMARAZ PAZ, Sergio. Abogado, escritor, político. Nació en Cochabamba el 1º-XII-1.928. Padres: Julio Almaraz Salinas y Susy Paz. Esposa: Elena Ossio. Hijo: Alejandro. "Escritor político excepcional erguido contra los ocupantes de su patria, a la que defendió con la profunda convicción de su alma, con el estílo elevado de su pensamiento y con la indoblegable constancia de su conducta". Es el exponente más lúcido de la izquierda boliviana de los últimos tiempos, marxista, defensor del petróleo, de los recursos naturales y del patrimonio económico de la Nación. Hombre de lucha, fue un genuino lider. Primaria y secundaria en Cochabamba; Facultad de Derecho de la Universidad Mayor de San Andres, sin terminar. Muy jóven ingresó al Partido de Izquierda Revolucionario, (PIR) hasta 1.947; Fue uno de los fundadores del Partido Comunista de Bolivia y Secretario general del mismo, (1.950); Profesor de Historia en la Escuela Normal de La Paz; Oficial Mayor del Ministerio de Trabajo; Funcionario en el Ministerio de Minas y Petróleos, empleado en la Corporación Minera de Bolivia; Fundador del Comité de Defensa de los Recursos Naturales; Miembro fundador de la Ciudad del Niño; para poder subsisitir instaló una oficina de venta de libros de carácter político-social; Tambien como experto cultivador de rosas estableció un pequeño negocio. Director de la Revista "Clarín Internacional" y fundador de la misma; Fundador de la revista "Praxis", ambas en La Paz. Premio Municipal otorgado por la Alcaldía de Cochabamba por su libro "El Poder y la caída", (1.960). Los libros de Almaráz junto con la inmensa producción periodística y ensayística en diarios y revistas nacionales son una fuente de primer orden para comprender la Historia Nacional contemporánea. Citamos: "Petróleo en Bolivia", (1.967); "El Poder y la Caída", (1.967); "Bolivia, Requiem para una República", (1.967); "Petróleo, Soberania y Dependencia", (1.958);" Psicología de la nueva rosca"; "El Sistema de Mayo", ensayo; "Documentos".

Augusto Céspedes dijo que su muerte fue una desgracia nacional. Falleció en La Paz el 11 de Mayo de 1.968.

ALVESTEGUI, David. Periodista, escritor, político y diplomático. Nació en Cochabamba el 30-I-1.887. Padres: Máximo Alvéstegui Borda y Trinidad Laredo. Destacado y notable diplomático boliviano del presente Siglo. Chacólogo. Le cupo actuar brillantemente a la cabeza de la Delegación Boliviana en la Conferencia de Paz del Chaco en su parte definitoria, 1.937-1.938. Estudios: Primaria: Seminario Conciliar, Secundaria: Colegio Nl. "Sucre"; universitarios, Facultad de Derecho de la Universidad de "San Simón", Cochabamba. Abogado en 1.911. Profesor de Geografía en el Colegio Nl. "Bolívar", Cochabamba, (1.912-1.913). Director del pariódico "El Republicano", Cochabamba, (1.917). Ingresó al Partido Republicano en 1.915. Diputado por Quillacollo y Tapacarí, (1.917-1.920); Representante por Cochabamba a la Convención Nacional, La Paz, (1.921); Diputado por La Paz y Presidente de la Cámara de Diputados, (1.922-1.925); Ministro de Gobierno, Correos y Telégrafos, (1.923); Ministro Plenipotenciario de Bolivia en el Paraguay, (1.925). Socio fundador del Centro de Propaganda y Defensa Nacional, La Paz, (1.925). Asesor de la Delegación de Bolivia al Conferencia de Plenipotenciarios de Bolivia y Paraguay, Buenos Aires, (1.928); Presidente de la delegación Boliviana a la Conferecia de Investigación y Conciliación de los problemas boliviano-paraguayos en el Chaco producidos en 1.928 llevada a cabo en la Unión Panamericana, Washington, (1.929); Secretario General de la Junta Militar de Gobierno (1.930-1.931); Diputado por La Paz, (1.931); Enviado Extraordinario y Ministro Plenipotenciario de Bolivia en el Brasil, (1.932-1.934); Delegado de Bolivia ante la VII Conferencia Panamericana, Montevideo. Ministro de Relaciones Exteriores, (1.934-1.935); Miembro de la Delegación Boliviana a la Conferencia de Paz, Buenos Aires, (1.935); Embajador de Bolivia ante la Santa Sede, Roma, (1.935-1.937), donde realizó investigaciones históricas en los archivos del Vaticano. Presidente de la Delegación de Bolivia ante el Comité de Neutrales en la Conferencia de Paz del Chaco, Buenos Aires, (1.937-1.938); Embaja-

dor en el Brasil,(1.939 -1.945); Director del Diario "La Razón" de La Paz, (1.945-1.946); Embajador de Bolivia en la Argentina, (1.946-1.947); Embajador de Bolivia en el Brasil, (1.947-1.950). Presidente Honorario de la Asociación de Periodistas de Cochabamba; Miembro de Número de la Academia Boliviana de la Lengua; Miembro de la Academia Boliviana de la Historia. Condecoraciones: Gran Cruz del "Cóndor de los Andes"; Gran Cruz de la "Orden del Libertador", Venezuela; Gran Cruz "Cruceiro do Sul", Brasil; Gran Cruz del "Vaticano"; Gran Cruz de la "Orden del Sol", Perú; Gran Cruz "Libertador San Martín", Argentina; Miembro Honorario del Instituto de la Orden de los Abogados, Rio Janeiro, (1.930). Fue director de varios órganos periodísticos de la República. Colaboró en "Los Tiempos" de Cochabamba, "El Diario", "La Razón", "Ultima Hora" de La Paz. Publicó: Bolivia y el Paraguay: "Cuestión de Límites", (1.913); "Bolivia y Paraguay", (1.926); "Salamanca. Su gravitación sobre el destino de Bolivia", cuatro tomos, (1.957-1.970). Falleció en Cochabamba el 23-XII-1.973.

ANAYA ARZE, Franklin. Arquitecto, músico, educador. Nació en Cochabamba el 14-X-1.912. Padres: Franklin Anaya y María Arze. Esposa: Amanda Vásquez. Hijos: Patricia y Franklin. Notable boliviano del Siglo XX. Hombre creador. Poseedor de una exquisita y refinada cultura. Esteta y artista. Espíritu elevado y superior. Estudios: Primaria y secundaria en su ciudad natal; universitario en la Facultad de Arquitectura, Ciencias y Artes en la Universidad de Chile, simultáneamente música, en el Conservatorio Nacional del mismo país. Completó su fromación de estudios superiores en México y España. Actividades: Proyecto de la Ciudad Universitaria de Cochabamba, (1.949); Proyecto de Ley de Planificación Territorial y Urbana de Bolivia, (1.955); Proyecto y Dirección del Edificio de la Cámara de Comercio de Cochabamba y de la Escuela Politécnica y de Artes Plásticas de la Universidad Mayor de San Simón; Proyecto del Palacio de Justicia, Cochabamba; Proyecto de la Ciudad Universitaria Panamericana, Santiago de Chile, 1.942. Fundador de la Facultad de Arquitectura de la Universidad Mayor de San Simón. Catedrático de Técnica y Civilización en la Facultad de Ciencias Físicas y Matemáticas, UMSS; Miembro del equipo que proyecto el "Plan Regulador Urbano" para la ciudad de Cochabamba, (1.946-1.947). Profesor y Decano de la Facultad de Arquitectura de la UMSS. Profesor de la Academia de Música "Man Césped"; Organizador y Director del famoso "Coro de los Valles"; mentor, fundador, organizador y Director del Instituto Nacional de Educación Integral y Orientación Musical "Eduardo Laredo", 1.961 a la fecha. Coautor del diseño de la Ciudad Universitaria de Oruro, (1.966-1.968). Primer puesto en el Concurso de Compositores de Bolivia, patrocinado por el Ministerio de Educación y la UNESCO por la beca de estudios en Europa y países americanos, (1.958); Medalla de Plata en el Concurso Panamericano de Arquitectos, Montevideo, (1.940); Hijo Predilecto de Cochabamba. Poseé diplomas y condecoraciones nacionales y extranjeras. Pertenece a varias instituciones artísticas, culturales y sociales. Producción: "La música indígena de Bolivia", (1.945); "Ciudad Universitaria de Cochabamba", (1.948); "Prospecto de la Exposición del Ante-Proyecto de la Ciudad Universitaria de Cochabamba", (1.949); "Jaime Laredo. Semblanza biográfica", (1.959); "La Educación Musical en Bolivia", (1.962). Ha producido muchas composiciones musicales, gran parte inéditas. Visito varios países de Europa y América. Dirección: Av. Ramón Rivero 3050. Cochabamba.

ANAYA ARZE, Ricardo. Abogado, político, diplomático y catedrático. Nació en Cochabamba el 6-II-1.907. Padres: Franklin Anaya y María del Carmen Arze. esposa: Lizzie Roth Barrientos, Hijos: Ivan Gonzalo y Vilma. Personaje Notable del Siglo XX. Preclaro de gran cultura humanística, enciclopédica y política. "Estudioso de los problemas nacionales dentro del rigor científico del materialismo histórico y dialéctico". Brillante orador parlamentario. Catedrático prestigioso. Lider político y teorico del Partido Izquierdista Revolucinario. Exiliado varias veces del país. Secundaria: Colegio Nl. "Sucre"; Universitarios: Facultad de Derecho de la Universidad de "San Simón", Cochabamba. Abogado en 1.931. Doctor en Ciencias Económicas. Secretario General del F.U.B., (1.928); Primer Presidente de la Federación Universitaria Boliviana, (1.931); Presidente de la Delegación Boliviana al Congreso Ibero-Americano de Universitarios, México, (1.931). Profesor de "Teoría del Estado " en la Facultad de Derecho y de "Desarrollo Económico" y "Derecho Constitucional" en la Facultad de Ciencias Económicas en

la Universidad de San Simón de Cochabamba, (1.935-1.965); Asesor Técnico del Ministerio del Trabajo, La Paz, (1.936). Cofundador y miembro eminente del Partido de la Izquierda Revolucionaria, P.I.R. , y Sub Jefe del mismo, Cochabamba, (1.940); Diputado por Cochabamba, (1.940); Decano de las facultades de Ciencias Económicas y de Derecho y Ciencias Sociales de la Universidad de San Simón de Cochabamba; Delegado de Bolivia al Congreso Latinoamericano de Trabajadores CLAT, Cali, Colombia, (1.944); Profesor de "Teoría del Estado" en la Universidad del Estado, Santiago de Chile, (1.946). Jefe del Partido de Izquierda Revolucinaria, (1.948); Rector de la Universidad Mayor de San Simón de Cochabamba. Diputado por Cochabamba del PIR, (1.947-1.950); Delegado de la Universidad de "San Simón"al "Seminario sobre problemas de urbanización en América Latina", Naciones Unidas, New York, (1.959); Delegado de la Universidad de "San Simón " al "Simposium sobre Planeamiento" en las Universidades de Praga, Checoslovaquia, Varsovia, (1.959); Delegado por la UMSS al "Segunda Conferencia Latinoamericana de Facultades de Ciencias Económicas", Rosario, Argentina, (1.960); Delegado al IV y V Congreso Latinoamericano de la Sociedad Interamericana de Planificación en Santiago de Chile y Lima, 1.962 y 1.964; Delegado a al "Conferencia de Profesores Latinoamericanos de Economía" e invitado del Banco Interamericano de Desarrollo (BID), Banco Mundial y Fondo Monetario Internacional, OEA, Washington, (1.964). Senador por Cochabamba, (1.966-1.969); Ministro de Minas y Petróleos, (1.967); Embajador de Bolivia en México, (1.968); Ministro de Relaciones Exteriores y Culto, (1.978-1.979). Doctor Honoris Causa de la Universidad Técnica de Oruro, (1.961); Doctor Honoris Causa de UMSS; Medalla de Oro, Medalla "Al Mérito", Medalla por "Años de Servicio" de la UMSS; Declarado "Maestro de la Juventud" por la misma Universidad. Gran Cruz de la Orden del "Cóndor de los Andes"; Orden de la "Estrella Yugoslava con guirnaldas de Oro" y otras condecoraciones extranjeras. Sus escritos sobre temas sociales, económicos, jurídicos, políticos, discursos y conferencias están dispersos en periódicos y revistas nacionales y extranjeras; Revista Jurídica y Revista de la Facultad de Ciencias Económicas de la UMSS. A publicado: "Declaración de Principios del P.I.R.", (1.940); "Algunos Problemas de la Sociología Criminal a la luz del Materialismo dialéctico", (1.941); "Democracia y Revolución", (1.944); "Imperialismo, Rosca y Mineria", (1.947); "Unidos Venceremos", (1.945); "Análisis Económico-Político de Bolivia", (1.945); "Análisis de la Gran Minería", (1.947); "La Nacionalización de las Minas en Bolivia", (1.953); "El PIR y el Desarrollo Nacional", (1.958); "Desarrollo y Universidad", (1.977); "Política Exterior", (1.978); "Arica Trinacional", (1.987). Ha dictado conferencias en diversos países del mundo así como ha viajado por las Américas, Europa, Asia y Oriente Medio. Habla Inglés y Francés. Dirección: Av. Villazón N-0721. Cochabamba.

ANDRADE UZQUIANO, Victor. Abogado, Diplomático, Político. Nació en Chulumani, Provincia Sud Yungas del Departamento de La Paz, el 6-III-1.905. Padres: Manuel Andrade de Alanoca y María Uzquiano Rojas. Esposa: Blanca Salmón Tapia. Hijos: Lupita y Mario. Andrade Uzquiano tuvo destacada actividad en la vida política y de servicio público al país, a partir del Gobierno de la Junta Militar que presidió el Coronel Gualberto Villarroel, después de haber participado activamente, en primera línea en la contienda bélica del Chaco. Contribuyó a la formación del Movimiento Nacionalista Revolucionario, a poco de su fundación, y se constituyo en un cercano colaborador de los expresidentes Victor Paz Estenssoro y Hernán Siles Zuazo. Tuvo relievante actuacion como Embajador de Bolivia ante el Gobierno de Estados Unidos y representante del país en la Liga de las Naciones que dió orígen después a la Organización de las Naciones Unidas. Andrade estuvo envuelto en los origenes de la Revolución Nacional de 1.952, y su actuación fué notable y valiosa al conseguir el reconocimiento y la asistencia económica de los EE.UU. al gobierno de Victor Paz. Conoció personalmente a los presidentes americanos de Roosevelt a Kennedy y fué amigo de Dwight Eisehower. Fué una personalidad influyente en el país del Norte. Estudios: Primarios y Secundarios en el Instituto Americano de la Paz. Graduado en Ciencias Políticas y Sociales en la Universidad Mayor de San Andrés. Cargos: Profesor en el Instituto Americano de La Paz, (1.930-1.932); Subsecretario de Educación Pública, (1.932-1.935); Concurrió a la Campaña del Chaco ascendiendo hasta el grado de Teniente, tomó parte en varias acciones de armas, recibiendo dos condecoraciones especiales por méri-

tos de guerra, (1.936-1.937); Actividades privadas relacionadas con la minería, (1.937-1.943); Gerente de la Caja de Seguro y Ahorro Obrero, (1.939); Jefe de la Delegación de Bolivia a la Conferencia del Trabajo en la Habana, (1.940); Jefe de la Delegación de Bolivia a la Conferencia de Previsión Social, Lima, (1.940-1.943); Diputado Nacional por la Provincia Sur Yungas, (1.942); Jefe de la Delegación de Bolivia a la Conferencia de Seguro Social en Santiago de Chile, (1.943-1.944); Ministro de Trabajo, (1.944); Jefe de la Delegación de Bolivia a la Conferencia Internacional de Trabajo, en Philadelphia, EE.UU. (1.944-1.946); Embajador de Bolivia en los Estados Unidos, (1.945); Miembro de la Delegación de Bolivia a la Conferencia de Chapultepec, México, (1.945); Jefe de la Delegación de Bolivia a la Conferencia de San Francisco, EE.UU. para la Organización de las Naciones Unidas, (1.947-1.948); Profesor visitante en el New School for Social Research de Nueva York, Graduate Faculty, (1.949-1.952); Representante en Sud América de la International Basic Economy Corporation, (1.952); Embajador de Bolivia en los Estados Unidos , (1.954); Miembro de la Delegación de Bolivia a la Décima Conferencia Interamericana, (1.957); Miembro de la Comisión Investigadora en el Conflicto entre Honduras y Nicaragua, (1.958); Miembro de Relaciones Exteriores, (1.961); Candidato del M.N.R. a la Presidencia de la República en las Elecciones de 1.966; Senador por el M.N.R.I. en el frente de la U.D.P., (1.982-1.985). Condecorado con el Cóndor de los Andes y otras condecoraciones de países extranjeros. Perteneció a muchas Instituciones Culturales y Sociales del país. Bibliografía: "Aritmética Aplicada para los Colegios Secundarios de Bolivia", (1.931); "Derrumbamiento. Guerra del Chaco", (1.937); "Ensayo sobre las condiciones Sociales en Bolivia", (1.943); "Bolivia-Problems And Promise"; "Mis Misiones para Bolivia Revolucionaria 1.944-1.962", (1.976), Editada en Inglés y Español. Viajó por muchos países de Europa y América. Hablaba: Español, Aymara, Inglés y Francés. Falleció en 1.990.

AÑEZ RIVERO, Percy Miguel. Administrador de Empresas, banquero. Nació en Santa Cruz el 26-IX-1.959. Padres: Adrián Añez Añez y María Hilda Rivero Pereyra. Esposa: María Lourdes Castedo Pereyra. Hijos: Fabiana María, Gustavo, Adolfo. Estudios: Básico Colego "San Francisco de Asis", San Javier; Intermedio y Medio Colegio "Marista", Santa Cruz; Facultad de Derecho Universidad Autónoma "Gabriel René Moreno", Santa Cruz, (1.979-1.980); Administración de Empresas Tech University, Lousiana, mención Finanzas Master of Business Administration en la misma Universidad, U.S.A., (1.981-1.986); Curso sobre Créditos y Desarrollo y Evaluación de Proyectos, INCAE. Presidente de Curso del Colegio Marista, Santa Cruz, (1.972-1.978); Secretario de la Sección Legal del Banco Nacional de Bolivia, Santa Cruz, (1.979-1.980); Director del Jockey Club Bolivia, Santa Cruz, (1.979); Asesor Financiero del Banco Mercantil de Bolivia, Suc, Santa Cruz, (1.987); Oficial de Creditos del mismo Banco, (1.987-1.989); Profesor de Finanzas en la Universidad "Gabriel René Moreno", durante seis meses, (1.987); Consejero de Administración, Vocal y dos años de Vicepresidente en la Cooperativa de Servicios Públicos Santa Cruz, SAGUAPAC, (1.987-1.988); Profesor del Colegio Post Grado, Universidad NUR, Módulo Finanzas, Santa Cruz, (1.987); Gerente General del Banco Mercantil, Suc. Santa Cruz, (1.990 a la fecha); Director de Microtek S.R.L., Empresa de comercialización de computadoras y desarrollo de programas; Director de Microagro S.R.L. empresa comercializadora de productos agrícolas, Santa Cruz. Instituciones a las que pertenece: Casa de la Cultura "Raúl Otero Reich"; Fundaor y Director de la Fraternidad "Urupé"; Rotary Club Santa Cruz. Beca por ocupar el primer puesto entre estudiantes latinos en el Colegio de Graduados de Highland Insurance Company, Lousiana, Tech University, (1.986); Beca de ayudante en la misma universidad, (1.986). Escribe artículos sobre economía y política en los diarios "El Deber" y "El Mundo" de Santa Cruz. Ha viajado por Brasil, Bahamas, Colombia, Panamá, Chile, Estados Unidos de Norte América. Habla Español e Inglés. Dirección: Gualberto Villarroel 118. Tel. 322166. Casilla 5205. Santa Cruz de la Sierra.

ANTEZANA BILBAO, Edgar. Doctor en Medicina y Cirugía, especialidad Ortopedista-Traumatólogo. Nació en La Paz. Padres: Hugo Antezana y Haydee Bilbao Rioja. Esposa: Ana Carmona. Hijos: Aydee y Edgar. Estudios: Primaria y Secundaria en La Paz. Bachiller en Humanidades,(1963). Facultad de Medicina de la Universidad de Granada, España, (1963); Facultad de Medicina en la Universidad Mayor de

San Andrés, La Paz, (1967); Titulado de Médico Cirujano, (1970); Doctor en Medicina y Cirugía, (1971); Se diplomó de Cirujano en Ortopédia y Traumatología (Bolivia), (1972); Certificado de entrenamiento en Cirugía Ortopédica en Inglaterra, (1975). Internado en el Hospital de Clínicas en La Paz, (1969); Residente en Ortopédia y Traumatología, La Paz, (1970); Cirujano del Servicio de Emergencia del Hospital de Clínicas, La Paz, (1972); Residente en el Servicio de Ortopedia en el Hospital Charing Cross, London, U.K.(1974); Residente en el Departamento de Ortopedia en el Hospital Robert Jones, London, U.K.(1975); Profesor Asistente de Ortopedia y Traumatología en La Universidad Mayor de San Andrés de La Paz, (1976); S.M.O. Frontier Hospital, Queenstown, South Africa, (1977); S.M.O. Ortopedia, Provincial Hospital; Port Elizabeth, South Africa, (1978); Residente en la Unidad de Accidentes y Ortopedia del Groote Schuur Hospital, (1982); P.M.O. Ortopedia, en el Provincial Hospital, de Port Elizabeth, South Africa, (1983); Jefe del Departamento de Ortopedia de los Hospitales Provinciales de Dora Nginza, Port Elizabeth, South Africa, (1984). Miembro titular de la Sociedad de Ortopedia y Traumatología de Bolivia, (1977); Miembro Titular de la Sociedad Ortopédica de South Africa, (1978), Miembro Titular de la Sociedad Ortopedica de Inglaterra, (1984). Diploma de especialización otorgado por el Gobierno Británico, (1975); Senior Medical Officer, Frontier Hospital Queenstown, South Africa, (1977-1979); Senior Medical Officer, Provincial Hospital, Fort Elizabeth, South Africa. Presentó al 1er. Congreso Nacional de Ortopedia y Traumatología en La Paz, un estudio sobre "Accidentes de carretera y poli-traumatismos", (1972); Presentó en la 4ta. Jornada de Ortopedia y Traumatología en Sucre, "Incidencias de Anormalidades Congeñitas de la Columna Vertebral", (1973); En conjunto con el Dr. Roland Huges presentó en el Jornal Bone and Joits Oswestry "Nueve puntos de vista sobre la Etiología de la Luxación Congénita de caderas", (Trabajo a publicarse). Tiene varios artículos y trabajos sobre reemplazos totales de cadera y rodilla publicados en revistas especializadas. Cumpliendo obras sociales y humanitarias en sus visitas a Bolivia ha realizado operaciones gratuitas en personas que requerían el reemplazo total de cadera, como las que realizó en 1988 en el Hospital "Juan XXIII" de la zona de Munaypata, La Paz, por primera vez en Bolivia. Habla: Inglés, Francés y Africano. Dirección: 14 Marshall Road, Humewood, Port Elizabeth, South Africa.

ANTEZANA MORUNO, Arturo Osvaldo. Ingeniero Civil. Nació en Cochabamba el 14-II-1.949. Padres: Arturo Antezana C y María A. Moruno S. Esposa: Raquel A. Peñaranda . Hijos: Mónica, Javier, Diego y Adrian Gabriel. Estudios: Primaria y Secundaria "La Salle", Cochabamba, (1.966); Universidad Ma-yor de San Andrés, La Paz, (1.972); Escuela Superior de Caminos, Canales y Puertos, Madrid España, (1.976); San Diego State University, Utah State University, Estados Unidos de Norte América, (1.981); Institute of Earthquake Engeneering Kiril and Metodij, Yugoeslavia, (1.988); Japan International Cooperation Agency, Tokyo Japón, (1.989); Docente: Universidad Mayor de San Andrés, Facultad de Ingeniería Civil y Arquitectura, La Paz; Universidad Mayor de San Simón Facultad de Tecnología y Arquitectura, Cochabamba; Ingeniero Calculista de estructuras de Hormigón Armado, 266 Cálculos Estructurales en Hormigón Armado, Madera y Acero. Edificios de varios pisos. Cristo de la Concordia, Coliseo "Don Bosco" etc. Gerente General de Empresa Constructora I.S.R. Ltda . "Ingeniería Sismo Resistente"; Propietario de Prefabricado para la construcción ISR, Losas Alivianadas y bloques de concreto. Ingeniero de Obra: Superintendente de Obras: Primer Técnico Director: De obras importantes en el país: Estadium Félix Capriles, (Tribunas) Edificio Alba II; Cristo de la Concordia, Coliseo Don Bosco, Varios Edificios de Altura en La Paz, Bartos, Inmobiliaria y Edificaciones en Madrid España. Asistió a los siguientes eventos: Congresos, Simposios y Seminarios. Disertante ABIG, Cochabamba; Facultad de Arquitectura (1.986-1.987); Cochabamba, Instituto Tecnológico Tijuana, México, (1.982); San Diego State University USA, (1.982); California Institute of Technology (1.982); Asociación de Ingenieros Civiles Mexicanos, México (1.982); Instituto "Eduardo Torroja" Madrid España, (1.976-1.978); CRICYC, Mendoza Argentina, (1.986); CISMID, Lima Perú (1987); IZIIS SKOPJE, Yugoslavia (1.988); SICA To-

kyo Japón, (1.989); Producción intelectual; Texto de "Ingenieria de Tráfico" UMSA, La Paz, (1.973); Dosificación de Hormigones, Bartos, La Paz, (1.974); Recursos de Edificios de bajo Costo (1.982); AICM México; Fundamentos de Ingenieria Sísmica ABIG, Cochabamba (1.985); Transportation Planning for Cochabamba, JICA Japón (1.989); Tareas de Coordinación entre Ingenieros y Arquitectos para el diseño de edificios en zonas sísmicas SKOPJE Yugoslavia (1.988); Varias publicaciones en la Facultades de Arquitectura de la Universidad de San Simón, Cochabamba (1.987). Visitó: Países de América del Sur, América Central y Norte América (excepto Canadá) Europa toda, Norte del Africa, Medio Oriente y Países Polinésicos. Habla Español e Inglés. Dirección: Calle M.R. Terrazas 1275 Telf. 31717. Casilla 4506 Cochabamba.

APONTE JALDIN, Raúl. Pastor Evangélico, Profesor, Abogado. Nació en Santa Cruz el 25-V-1.942.

Padres: Angel Aponte Rivero y Susana Jaldín Ramos. Esposa: Elida Rocha Añez. Hijos: Ronald, Susana, Tatiana, Raúl y Erick. Estudios: Seminario "Berea"; Colegio "Berea" y "Círculo de Amigos"; Universidad Autónoma Gabriel René Moreno, Santa Cruz. Cargos: Pastor de varias Iglesias Bautistas y de la Primera Iglesia Bautista de Santa Cruz, (1.987); Profesor del Colegio "Berea" y de varios colegios Fiscales, Santa Cruz, (1.972 a la fecha); Director del Colegio "Berea" (1.985) y (1.988-1.989); Catedrático y Secretario General de la Universidad Evangélica Boliviana, 1.983, 1.986 y 1.989-1.990; Presidente de la Convención Bautista Boliviana (CBB), 1.974, 1.985 y 1.986; Presidente Gerente y Director General de la Cooperativa de Educación "Río Nuevo" Ltda. en varios períodos y en (1.990); Presidente de la Asociación Nacional de Evangélicos de Bolivia, (ANDEB), (1.987) y (1.990); Fundador del Partido "Organización Renovadora Auténtica", (1.989); Asesor Jurídico del Colegio Bautista Boliviano-Brasilero, desde (1.989).Participó en Congresos, Cursos, Seminarios, Talleres y Simposios en el país y exterior sobre temas religiosos, pedagógicos y jurídicos. Escribió la Tesis: "Aplicación del Divorcio Permisible", defendida ante la Orden de Pastores Bautistas del Oriente Boliviano, Diciembre, (1.980). Ha visitado: Canada, EE.UU. varios Estados, Brasil varias ciudades, Paraguay, Argentina, Perú, Ecuador, Panamá, Inglaterra, Francia, Holanda, Bélgica y Luxemburgo. Habla: Español solamente. Dirección: Calle El Salvador Tel. 33-6063. Casilla. 3714. Santa cruz de la Sierra.

APONTE VELEZ, Rubén Darío. Médico Cirujano. Nació en Trinidad el 23-V-1.947. Padres: Ovidio Oponte Burela y Norberta Velez. Hijos: Darío, Ovidio, Héctor y Loreto. Estudios: Primaria, Escuela "Juan Francisco Velarde, Trinidad; Secundaria Colegio Nacional "6 de Agosto", Trinidad; Facultad de Medicina y Cirugía, Universidad Mayor de San Andrés, La Paz; Post Grado en la Universidad Mayor de San Andrés y Hospital Israeli Ezeah, Buenos Aires, (1.975-1.976). Actividades: Director del Centro de Salud, Hospital Magdalena, Beni, (1.972); Profesor adjunto, Catedra de Historia de la Cultura, Facultad de Ciencias Puras y Naturales, Universidad "Mariscal José Ballivian", Trinidad, (1.972); En la misma Universidad las siguientes Cátedras. Embriologia I y II de la Carrera de Veterinaria y Zootecnica, (1.972-1.973); Profesor adjunto interino de Histología y Embriología I y II, Carrera de Veterinaria y Zootecnia, (1.973-1.974), (1.974-1.975) y (1.974-1.980); Catedrático titular de Biología Celular e Histología Veterinaria, Universidad Técnica del Beni, (1.976-1.980); Miembro Fundador del Ateneo Boliviano de Ciencias Morfología; Médico Ad-honoren, Servicio Pediátrico Alberto Reyes d'Avis, Hospital Presidente Busch, Trinidad, (1.972-1.974); Médico en el Centro de Salud Trinidad, Unidad Sanitaria del Beni, (1.974-1.976); Médico Pediatra a Contrato en la Caja Nacional de Seguridad Social, Trinidad, (1.974); Residente en el Laboratorio de Investigaciones e Histopatológicas, Pio del Río Ortega, Buenos Aires, Argentina; Jefe del Departamento de Patología del Hospital Presidente Busch, Trinidad, (1.977 a la fecha); Presidente de la Federación de Profesionales del Beni, (1.977-1.982); Miembro Titular de la Sociedad Boliviana de Patología; Secretario General del Colegio Médico del Beni; Delegado Titular ante el Congreso Nacional de la Confederación de Profesionales de Bolivia, La Paz, Julio, (1.979); Miembro Titular de la Sexta Reunión Nacional de la Sociedad Boliviana de Patología, Cochabamba, Abril, (1.980);

Profesor Adscrito Ad-honoren de Anatomía y Patología, Facultad de Medicina, Universidad Mayor de San Francisco Xavier , Sucre, Julio, (1.980); Miembro Titular del XIII Congreso Latino-americano y VII Congreso Boliviano de Patología, La Paz, Octubre, (1.981); Jefe del Departamento de Patología, del Hospital Obrero C.N.S.S.; Miembro Fundador del MIR en el Beni; Dirigente Departamental del MIR, Beni, (1.978 a la fecha); Jefe Departamental del MIR en el Beni; Representante del Ministerio de Planeamiento en el Beni, (1.982); Miembro Titular del Directorio de CORDEBENI; Miembro Titular del Directorio de CDF-RN; Miembro titular de Comité Político Nacional del M.I.R-N.M.; Prefecto y Superintendente de Hacienda y Minas del Departamento del Beni,(1.989 a la fecha). Cursos realizados: Actualización Docente, Universidad Técnica del Beni, Enero, (1.974); Cursos de Patología Básica Sintética , Abril a Diciembre, (1.976); Patología de los Blastomas del Sistema Nervioso, Junio, (1.976); Histopatología Mamaria, Teórico-Práctico, Julio, (1.976); Citopatología, Ginecológica y Urinaria, Teórico-Práctico, Agosto-Octubre , (1.976); Perfeccionamiento de Patología Placentaria XIII, Congreso Argentino de Patología, Buenos Aires; Biopsias de Nervio y Músculo y Patología de la Reproducción, VI Reunión Nacional de la Sociedad Boliviana de Patología, Cochabamba, Abril, (1.980); Patología Mamaria, XIII Congreso Latinoamericano de Patología y VII Congreso de Patología Boliviana, La Paz, Octubre, (1.981); Ginecopatología, XIII Congreso Latinoamericano y VII Congreso Boliviano de Patología, Octubre, (1.981); Demotopatología, XIII Congreso Latinoamericano y VII Congreso Boliviano de Patología , La Paz, Octubre, (1.981); Seminario de Patología Quirúrgica en los mismos Congresos, La Paz, Octubre, (1.981). Condecorado por el Gobierno del Estado de Rondonia, Brasil, Orden al Mérito "Mariscal Rondón", grado Comendador, (1.990). Ha visitado: Argentina, Brasil, Uruguay, Venezuela y los EE.UU. invitado por el Gobierno Norteamericano. Habla: Español solamente. Dirección: Calle Santa Cruz. Teléfonos: 20858-22981. Casilla 26. Trinidad. Beni.

ARAMAYO ANTEZANA, Esther. Médico Cirujano. Nació en Cochabamba. Estudios: Colegio "Santa Ana", Cochabamba; Facultad de Ciencias de la Salud de la Universidad Mayor de San Simón, Cochabamba, donde obtuvo los títulos de: Médico "Cirujano Conferido" y Médico Cirujano en Provisión Nacional; Inglés en el Instituto "Nuestra Señora de Lourdes", Cochabamba. Título de Pediatría Médica, Universidad Nacional Autónoma, México; Título en Neonatología, en el Instituto Nacional de Perinatología, México D.F.; Especializada en Pediatría Médica en el Centro Hospitalario "20 de Noviembre", México. D.F. Otros Cursos:"Promotor de Cultura Popular"; "Morfología", Facultad de Medicina, UMSS; "Terapia Intensiva" en la Sociedad Boliviana de Cirugía"; "Cirugía Torácica y Cardiovascular" y "Actualización en Cirugía Digestiva" en la misma Sociedad; "Infectología", en la Sociedad Boliviana de Pediatría; "Intensivo Nacional de Dermatología", en la Sociedad Boliviana de Dermatología; "Electrocardiografía" en la Sociedad Boliviana de Cardiología; Post-Grado "Avances en Nutrición y Gastroenterología Infantil" UMSS, Centro de Pediatría "Albina R. de Patiño"; "Intestino Delgado" en la Sociedad Boliviana de Gastroenterología; "Avances en Patología Digestiva y Tomografía Computarizada", Sociedad Boliviana de Gastroenterología; "XVº Internacional de Post- Grado"Sociedad Boliviana de Cirugía Pediátrica y Sociedad Boliviana de Pediatría; "Principios Básicos del cuidado del Recién Nacido Sano", Hospital "20 de Noviembre", México D.F. (1.983); "Patología más frecuente en el escolar", Hospital "20 de Noviembre" México D.F. (1.983); "Metodología de la Investigación" Hospital "20 de Noviembre", México, D.F. (1.984); "Infectología Pediátrica", Hospital General, dictada por el Lic. Adolfo López Mateos, México, D.F.,(1.984);" II Actualidades en Infectología", Hospital General, México D.F., (1.984); "Enfoque Perinatal del Nacimiento Pretérmino", Instituto Nacional de Perinatología, México D.F., (1.985). Congresos: "VII Congreso Nacional de Pediatría", (1.979); "IV Congreso Nacional de Cardiología ", (1.981); "IV Congreso Nacional de Gastroenterología"; "Primer Congreso Nacional de Endoscopía Digestiva", (1.982); Asistencia a la XII Jornada Quirúrgica Nacional, Sociedad Boliviana de Cirugía, (1.979); Reunión Extraordinaria, Sociedad Boliviana de Neuro-cirujanos, (1.980); Segunda Reunión Anual del Instituto Nacional de Perinatología, (1.985); Tercera Reunión Anual del Instituto Nacional de Perinatología, México D.F. (1.986); Simposiums de Complicaciones Intra y Post Operatorias y Drenajes -Internacinal College of Sugeons- UMSS. Actividades: Servicios en la Posta Dispensario "San

Pedro", (1.979-1.981); Medicina en el Centro"Urgencias Médicas San Lucas", (1.980-1.981); Auxiliar de Docencia, Psicobiología, Carrera de Psicología, UMSS., (1.981); Práctica de Medicina de la Comunidad, UMSS., (1.981); Residencia Rotaria de Pre-grado, Facultad de Ciencias de la Salud, UMSS. Hospital"Viedma", 83%, (1.981); Auxiliar de Docencia, Fisiología, UMSS.,(1.982); Expositor en el Seminario- Taller sobre Promoción de Salud, Caleta Vidal, Huacho, Area Hospitalaria No. 11- Chacay, Cajatambo, Lima, Perú.(1.982); Servicio de Salud Rural Obligatoria, (Año de Provincia), Dispensario Parroquial de la Comunidad Jesuita. Santa Vera Cruz, Cochabamba, (1.982); Aprobación del Exámen de Competencia para extranjeros sobre "Conocimientos, Psicotécnico e Inglés" para optar el curso de especialización en Pediatría Médica , Universidad Nacional Autónoma de México, (Enero 1.983); Primero y Segundo años de Residencia en Pediatría Médica, Hospital "20 de Noviembre" promedios 95.5% y 97%, México D.F., (1.984-1.985); Residencia en Neonatología, Instituto Nacional de Perinatología, México D.F., (1.985-1.986); Participación en el Curso de Pediatría Médica, para residentes Rotarios, Hospital Mocel, México D.F., (1.986). Participación en las Primeras Jornadas Científicas de Pediatría, Hospital "Viedma" Cochabamba, (1.987); Participación de Correlato de "Epidemiología de las Intoxicaciones en menores de 15 años", Hospital "Viedma", en el XIII Congreso Nacional de Pediatría, Cochabamba, (1.987); Participación de "Relato de Accidentes e Intoxicaciones en menores de 15 años", Hospital "Viedma", Soc. Boliviana de Pediatría, Cochabamba, (1.987); Participación de Tema Libre, "Evaluación de las Técnicas de Alimentación en el período estable", Soc. Boliviana de Pediatría, (1.987); Adscripción Servicio de Pediatría, Hospital "Viedma", Cochabamba, (1.987); Adscripción Servicio Neonatología M.G.V., Cochabamba, (1.988). Trabajos de Investigación: "Probabilidades Bayesianas en el Diagnóstico Diferencial de la Púrpura Tipo Trombocitopénico", Centro Hospitalario "20 de Noviembre", México D.F., 1.985, "Epidemiología de las técnicas de Alimentación en el INPER", Instituto Nacional de Perinatología, México D.F., (1.986). Otras asistencias: Curso de Neonatología División de Post- Grado, UMSS, Centro Pediátrico "Albina Patiño", (1.987); Segunda Jornada Médico-Quirúrgica, Colegio Médico de Cochabamba, Asociación Boliviana de Médicos Especializados en México, (1.987); Segundo Curso Internacional de Gastroenterología y Nutrición Infantil, (1.989). Méritos: En el Area Rural por mayor puntaje en Calificaciones, "Unidad Sanitaria"; Responsabilidad en el cargo de Jefe de Servicios de Infecto Contagioso del Hospital 20 de Noviembre, México; Atención Médica y Colaboración en la Docencia, Jefe de Servicio de Escolares "20 de Noviembre" México; Excelente manejo de sus pacientes. Jefe de Servicios de Infectología Pediatrica en el Hospital "20 de Noviembre", México; Promedio Semestral como médico residente de segundo año, Jefatura de la División de Pediatría Hospital "20 de Noviembre", México; Actividades Clínicas y Académica, Jefe de Servicios de Urgencias Pediátricas, Mención Honorífica, Hospital "20 de Noviembre", México; Exámen final de especialización en Pediatría Médica, Hospital "20 de Noviembre", México. Trabajo de Tesis: "Pediatría Médica", felicitación de la Jefatura de Investigación y Divulgación (ISSSTE), México: Exámen Final: Sub especialista en "Neonatología", felicitación unánime. Instituto Nacional de Perinatología, México. Diplomas de Honor, por todos los cursos del Colegio "Santa Ana"; Pergamino: "Alumna Distinguida" de la Carrera de Medicina, UMSS, (1.981). Pertenece al Consejo Mexicano de Pediatría, México D.F.; Sociedad Boliviana de Pediatría, Cochabamba.

ARANCIBIA SAAVEDRA, Denar Hebert. Economista-Planificador. Nació en Samaipata, Prov. Florida Dep. Santa Cruz el 18-VIII-1.951. Padres: Juan Arancibia Lijerón y Pura Saavedra Martinez. Esposa: Martha Urgel Roca. Hijos: Gadner Juan y Denar Alberto. Estudios: Colegio "Gral. Agustín Saavedra", Santa Cruz; Univesidad Autónoma "Gabriel René Moreno", Santa Cruz. Actividades: Ayudante de Cátedra en la Facultad de Ciencias Económicas y Financieras , U.A.G.R.M., Santa Cruz, (1.968-1.972); Catedrático (Est. I, Est II, Est.III, Econ. I, Pol. Fiscal, Pol. Eco, Planif. y Des.) en la Facultad de Ciencias Económicas y Financieras, Santa Cruz, (1.973-1.990); Jefe Departamento Materias Cuantitativas en la Facultad de Ciencias Eco. y Financieras, (1.983-1.988); asesor de Tesis de Grado y Miembro del Tribunal Evaluador en la Facultad de Ciencias Económicas y Financieras, (1.981-1.990); Catedrático (Prob. y Est. y Muestreo) en la UPSA, (1.986-1.989); Catedrático de Estadística Aplicada en el Colegio Militar de A-

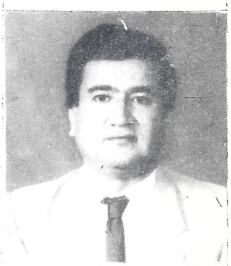

viación, Santa Cruz, (1.979-1.983); Catedrático de Estadística Básica en la INSAF, (1.987-1.990); Contraparte Contador General en el Estudio de Auditoría a la Gulf Oil Company (1.970); Auxiliar Contable en División Santa Cruz de YPFB (1.971-1.973); Jefe Sistema de Información de la Unidad de Planificación Regional en el C.OO.PP. (1.974-1.976); Jefe Departamento Programación y Evaluación de la Unidad de Planificación Regional de CORDECRUZ, (1.976-1.983); Jefe de la Unidad de Planificación Regional en CORDECRUZ (1.983-1.985); Moderador de las Jornadas "Santa Cruz 2000" en el análisis de la Ocupación Territorial (1.986); Director Asesoría de Planificación y Coordinación en la H. Alcaldía Municipal de la ciudad de Santa Cruz (1.986-1.989); Director Administrativo en la H. Alcaldía Municipal de Santa Cruz de la Sierra (1.986); Coordinador de parte de la H. Alcaldía Municipal de Santa Cruz ante organismos nacionales (FSE, FIM, FNDR, INIDEM, ICAM) e Internacionales (CAF, BMI, BID, USAID, PL-480); Gerente Administrativo y Financiero de la Red Oriental de Ferrocarriles (1.990); Miembro del I.I.S. de la Facultad de Ciencias Sociales de la UAGRM (1.979); Miembro del Colegio de Profesionales en Ciencias Económicas de Santa Cruz, (1.980-1.982); Miembro del Tribunal de Honor del Colegio de Profesionales en Ciencias Económicas (1.986-1.988); Miembro Plenario sobre la Participación Empresarial en el Proceso de Integración Latinoamericano, Universidad del Norte Santo Tomás de Aquino, Católica de Tucuman, Argentina, (1.976). Participó en cursos y seminario: Elaboración y Evaluación de Proyectos (1.977); Planes Anuales Operativos (1.978); La Pre-inversión en Bolivia (1.979); El Presupuesto Base Cero (1.981); La Planificación Financiera (1.982); Planificación y Programación de Obras y Proyectos para el Desarrollo , (1.983); Planificación para el Desarrollo Rural, (1.983); Políticas del Desarrollo Rural, (1.983); Políticas del Desarrollo Agropecuario Regional (1.984); Problemas y perspectivas del Desarrollo de Santa Cruz (1.984); El rol de CORDECRUZ en el Desarrollo Regional, Posibilidades y alternativas (1.984); Sistema de manejo de Proyectos (1.984); Planificación y Promoción del Desarrollo con participación popular (1.984); Régimen Municipal Democrático, una alternativa para el desarrollo local, regional, (1.986); Jornadas Santa Cruz 2000, (1.986); La Asociación de Municipios en España e Ibero-América como fórmula de prestación de servicios públicos, (1.988); El proceso de la planificación de las inversiones en el Municipio, (1.988); Programción, Seguimiento, y Evaluación de Obras, (1.988); El Financiamiento del Desarrollo Local y Regional, (1.989); Población y Desarrollo, (1.990). Producción intelectual: Participación en el equipo técnico de profesionales encargados de elaborar: Macrodiagnóstico Regional, Estrategia Regional, Programación Financiera, Diagnósticos Sectoriales y Subregionales, Planes de Desarrollo, Planes quinquenales, Planes Operativos, Criterios de Evaluación y de Inversión-Cordecruz, (1.974-1.985); Participación en el estudio; "El Transporte del Comercio Exterior en el Departamento de Santa Cruz, (1.978); "Análisis de los principales productos de Exportación e Importación del Departamento de Santa Cruz, (1.978); Elaboración Planes Anuales Operativos de la H. Alcaldía Municipal de la ciudad de Santa Cruz, (1.986-1.987-1.988-1.989); Requerimientos Financieros para los estudios de Drenaje Fluvial y Tratamiento de Desechos Sólidos de la ciudad de Santa Cruz, BID-CAF., (1.988); Requerimientos Financieros para Programas del Area de la Infraestructura Básica Urbana, BID-CAF, (1.988); "Manual de Organización y Funcionamiento del H. Consejo Municipal de Santa Cruz", (1.986); Estadística Básica Bidimensional de los Recursos Humanos y Financieros de la H. Alcaldía Municipal de Santa Cruz, (1.986); "El Plan Trienal Municipal", (1.987); Planes de Medio Plazo a nivel Municipal y Urbano,(1.989); Indices Microeconómicos de la ciudad de Santa Cruz para la Planificación Urbana, (1.989); Proyecto para la creación de la Carrera Técnica Superior en Estadística en la Universidad Autónoma "Gabriel René Moreno", (1.989). Ha visitado: Argentina y Brasil. Habla: Español e Inglés. Dirección: Barrio Cordecruz. Tel. 342170. Casilla 108. Telex 4325. Santa Cruz de la Sierra.

ARANIBAR QUIROGA, Antonio. Abogado, sociólogo, político. Nació en Cochabamba el 10-XI-1.941. Pertenece a la nueva generación de políticos Bolivianos post MNR. Hombre inteligente, estudioso, cerebral; obsesionado y preocupado por los problemas nacionales. Considerado el teórico del Movimiento de Izquierda Revolucionaria MIR. Orador dialéctico, de palabra clara y contundente. Político de corte moderno. En la palestra de la lucha es vehemente y fogoso. Se entrevistó con muchos líderes mundiales de izquierda, entre ellos Fidel Castro. Fundador y Jefe del Movimiento Bolivia Libre MBL. Estudios: Primaria y Secundaria en el Colegio "La Salle" de Cochabamba, Bachiller en Humanidades (1.958); Facultad de Derecho, Ciencias Sociales Jurídicas y Políticas, UMSS, Cochabamba donde se

tituló de Abogado; Universidad de Lovaina, Bélgica, titulado Sociólogo, (1.968-1.970). Actividades cargos: Secretario Ejecutivo de la FUL, Cochabamba, miembro dirigente de un grupo estudiantil dirigido por sacerdotes dominicos, (1.962 1.964); Presidente de la Juventud de la Democracia Cristiana, (1.965); Miembro del Partido Demócrata Cristiano Revolucionario; Uno de los principales fundadores del Movimiento de Izquierda Revolucionaria MIR. el 7 de Septiembre de 1.970. Su lucha política se inicia con la oposición valiente y recalcitrante al gobierno de Banzer y a los posteriores Militares. Sufrió persecusiones, apresamientos y confinamientos. Suscriptor en representación del MIR del "Pacto de Caracas" con el Movimiento Nacionalista Revolucionario de Izquierda (MNR-I) y el Partido Comunista Boliviano (PC), del cual surge la Unión Democrática y Popular UDP, Caracas, Venezuela, (1.977); Diputado Nacional (1.979-1.980); Opositor al Gobierno de Garcia Mesa. La crisis de la UDP en el gobierno afecta la integridad del MIR con las discrepancias con Paz Zamora a principios de 1.985. Aranibar se separa del MIR fundando el MIR-Bolivia Libre para adoptar poco después el nombre de Movimiento Bolivia Libre, MBL. del cual es su lider y Jefe Nacional. Diputado del MBL por Cochabamba, (1.985-1.989); Candidato a la Presidencia de la República por MBL. en las Elecciones de 1.989.

Antonio Aranibar Quiroga / IU

ARANO AGUILERA, Elva de OSUNA. Profesora. Nació en Santa Cruz el 27-XII-1.940. Padres: Dardo Arano Méndez y Eudocia Aguilera Roca. Esposo: Adolfo Jesús Osuna Cuellar. Hijos: María Corita y Fernando. Estudios: Secundaria Colegio Santa Ana, Santa Cruz, Bachiller en 1.958. Normal Integrada "Enrique Finot", Santa Cruz, egresada en la Primera Promoción, (1.960); cursillo de Capacitación Docente, Santa Cruz, (1.966); Cursillo de Enseñanza Personalizada, S.C. (1.972); Jornadas Nacionales de Orientación Interpretación de Libros y Textos, (1.974); Cursillo de Educación Pre-Escolar, S.C. (1.974); Jornadas de Educación Pre-Escolar, S.C. (1.975); Seminario de Administración y Supervisión, S.C. (1.976); Curso de Relaciones Humanas, S.C. (1.977); Primer Encuentro de Directores, S.C. (1.977); Segundo Encuentro de Directores y Maestros (1.978); Actualización Docente de Lenguaje, (1.978); Organización, Administración, Supervisión y Planeamiento, (1.980); Primera Reunión de Profesionales de Educación, (1.981); Técnicas Aplicadas de pintura artística, S.C. (1.981); Didáctica Moderna, (1.983); Curso Completo de Manualidades, S.C. (1.984); Areas de trabajo en el Jardín de Infantes, S.C. (1.985); Creatividad Infantil en la educación pre-escolar, S.C. (1.988); Taller de Planificación Educativa, S.C. (1.990); Evaluación y Planificación Educativa, S.C. (1.990); Actualización Pedagógica para la Educación, S.C. (1.990); Profesora del Kinder "Club de Leones", S.C. (1.961-1.974); Directora y Fundadora del Kinder "Club de Leones", turno de la tarde , S.C. (1.975 a la fecha); Delegada del Ciclo Pre-Básico ante la Federación de Maestros Urbanos, S.C. (1.966) y (1.979); Delegada al Segundo Concurso Pedagógico, S.C. (1.979); Presidente del Comité de Damas Leonas, Santa Cruz, (1.981-1.982). Distinciones: Diploma de Reconocimiento Al Mérito por la labor docente, S.C. (1.987); Pergamino de Reconocimiento al aporte realizado al ciclo Pre-Básico, S.C. (1.990); Pergamino de Reconocimiento a la labor de la Educación, S.C. (1.990); Pergamino de Reconocimiento otorgado por el Servicio de Emigración del Japón en Bolivia, (JICA), S.C. (1.969). Co-autora del libro "Jugando y Aprendiendo", (1.977); Co-autora de "Agenda Pedagógica para la Educación Inicial", (1.990). Dirección: Ingavi 271. Tel 322200. Casilla 555. Telex 4307 JICA BV. Santa Cruz de la Sierra.

ARANO SALDAÑA, Mario. Empresario privado. Nació en Santa Cruz el 8-XII-1.933. Casado. Estudios: Colegio "Manuel María Caballero", Vallegrande; Colegio "San Francisco", Potosí; Facultad de Derecho de la Universidad Autónoma "Gabriel René Moreno". Cargos: Presidente de la Cámara de Exportadores, Santa Cruz, (1.973-1.975); Miembro del Directorio de la Cámara Nacional Forestal, Santa Cruz, (1.973-1.980); Vicepresidente del Directorio de la Cámara Nacional Forestal, (1.980); Viajó en misión oficial a España en representación de la Cámara Nacional Forestal, Junio 1.980; Vicepresidente del Directorio de la Cámara Nacional Forestal, (1.982); Presidente del Directorio de la Cámara Nacional Forestal, (1.983 - 1.987); Miembro del Direc-

torio de la Unidad Técnica Desconcentrada del Centro de Desarrollo Forestal de Santa Cruz, (1.985-1.987); Delegado ante el Directorio de la Federación Departamental de Empresarios Privados de Santa Cruz, (1.983-1.987); Presidente del Programa de Plantaciones Forestales, (1.983-1.987); Honorable Concejal Municipal de Santa Cruz, (1.990); Presidente del H. Concejo Municipal de Santa Cruz, (1.990). Padrino de la Promoción "Mario Arano Saldaña" de Ingenieros Forestales egresados de la Universidad "Juan Misael Saracho", Tarija, Enero (1.985). Dirección: Calle Murillo 482/486. Santa Cruz de la Sierra.

ARCE PEREIRA, Lucio Alberto. Ingeniero Agrónomo. Nació en Capinota, Dep, de Cochabamba el 14-IX-1918.Padres: Bernardino Arce V. y Felicidad Pereira Rosales. Esposa: Amalia Torrez Soria. Hijos: Carlos Raúl, Oscar Alberto, Gaby Amalia, Alfredo Humberto. Estudios: Primaria, Escuela "Ignacio León", Oruro,(1.926-1.931); Secundaria, Colegio "Nacional Bolivar", Oruro , (1.932); Colegio Nl. "Ayacucho", La Paz,(1.933-1.937). Hizo su Servicio Militar, obteniendo el grado de Sargento Primero, (1.937-1.938); Universidad Mayor de San Simón, (1.939-1.943). Ingeniero Agrónomo; Universidad "La Molina", Lima, Perú,(1.954), Dasonomía Tropical, becado por OEA; Ciencia del Suelo e Ing. Forestal, Utah State University, Logan,EE.UU., (1.965); Clasificación y Conservación de suelos Capacidad de uso de la Tierra, Georgia University, Athens, Georgia, EE.UU. Training Center, (1.957); Política sobre Proyecto e Inversiones (Fellow), en el Economic Development Institute (Worls Banck), Washington D.C. (1.969); Escuela de Altos Estudios Nacionales, EMG, La Paz; Diplomado de Altos Estudios Nacionales (DAEN), (1.970); Cetrede, La Paz; Formulación y Evaluación de Proyectos; IDEA, Cochabamba, (1.986), Conocimientos de Administración. Cargos desempeñados: Director Departamental del Ministerio de AA.CC. y Agropecuarios , 1.989 al presente; Gerente de Desarrollo Agropecuario , CORDECO, (1.988-1.989); Gerente de Agroindustrias, Coboce, (1.984-1.988); Catedrático de la Facultad de Biología, UMSS, en: Ecología II, Agroecología, Evaluación de Recursos Naturales Reovables. Biogeografía General y de Bolivia, Julio 1.984 al presente; Experto Agrónomo para Estudio de Regionalización Agropecuaria de Bolivia, MPC/misión Boliviana de la Cuenca del Río Pilcomayo (Trinacional)., Min. Transportes y Min. RR.EE., Tarija, (1.974-1.977); Director Gerente del Programa de Micro-riegos del Dep. de Cochabamba, Adscrito a la Prefectura del Dep. (1.973-1.974); Asesor Técnico del Banco Mercantil, Cochabamba, (1.971-1.972); Subsecretario de Estado en el Despacho de Agricutura y Ganadería, Oct. 1.969 a Marzo 1971; Gerente General del Instituto Nacional del Trigo, MACA Abril a Sept. 1.969; Director Gral. Ministerio de Agricultura y Ganadería, Nov. 1.968 a Abril 1.969; Subsecretario de Estado en el Despacho de Agricultura, Julio a Nov. 1.968; Director Gral. Ministerio de Agricultura, Enero a Julio 1.968; Sub- Director Gral. Ministerio de Agricultura, (1.966-1.967); Sub- Director Nacional del Servicio Agrícola Interamericano, (SAI), julio a Dic. 1.965; Director Jefe de Estudios Agroeconómicos de Ingeniería Global, (Deutch Unión Projekt), (1.964-1.965); Director de la División de Ingeniería del Servicio Agrícola Interamericano, (1.961-1.963); Director General de Colonización, Min. Agricultura, (1.960-1.961); Jefe de las Brigadas de Estudios Agrológicos y de Inventariación Forestal, mapeo y clasificación de Tierrras para Programas de Colonización, (SAI), Enero 1.958 a Oct. 1.960. Diferentes cargos técnicos en el Ministerio de Agricultura y en el Servicio Agrícola Interamericano, desde Auxiliar de Investigaciones Agrícolas, Encargado de Sistematización, Forestación, Agente de Extensión Agrícola, Jefe del Dpto. de Ingeniería y Mecanización, Administrador y Director de las Estaciones Experimentales de Belén y La Tamborada. Representaciones y Delegaciones: Delegado de Bolivia ante la Universidad de Utah, EE.UU. para estudiar las bases de la organización del Centro Interamericano de Desarrollo de Recursos de Aguas y Tierras, (1.964); Delegado de Bolivia a la Conferencia Interamericana para el Desarrollo de Suelos Tropicales, Lima, Perú, (1.966); Invitado de Honor por el Gobierno Británico para visitar los principales centros de Investigación Agropecuaria y las Universidades de Cambridge y Oxford, (1.967); Invitado por el Gobierno de Alemania Federal para anlizar con personeros de Ayuda

de Ultramar la importancia del Proyecto Abapó-Izozog y el Desarrollo de la Provincia Iturralde, Bonn, (1.967); Invitado por el Comité Internacional de Migraciones Europeas, (CIME), para analizar un programa de Migraciones a Bolivia, Ginebra, Suiza, (1.967); Delegado del Gobierno de Bolivia a la Conferencia Internacional del Trigo, sede de la NN.UU., Ginebra, Suiza,(1.971); Invitado por el Comité Pro Bolivia con sede en Suiza para visitar el Centro de Investigaciones Agropecuarias de Minoprio, Milán, Italia, (1.971); Invitado por el Gobierno Alemán para estudiar la posibilidad de crear un grupo de Ingeniería Global Boliviana, bajo los auspicios y la cooperación económica del Gobierno Federal de Alemania y extender por cinco años el Convenio de Asistencia Técnica de la Misión Forestal Alemana en Bolivia, Bonn, Alemania, (1.971); Invitado por el Gobierno Británico para discutir las posibilidades de prolongación de la Asistencia Técnica de la Misión Británica de Agricultura Tropical en Bolivia, Londres, Inglaterra, (1.971); Delegado del Gobierno de Bolivia en el Estudio de la Cuenca del Rio Pilcomayo Trinacional Argentina, Bolivia y Paraguay, durante los años 1.974 a 1.977; Presidente de la Comisión de las Cuencas del Río Pilcomayo y Bermejo para la formulación de Proyectos de Desarrollo Binacional Argentina-Bolivia, Buenos Aires y La Paz, (1.977 a 1.980); Presidente de la Delegación de Bolivia a la XVI Conferencia de la Lucha Contra el Hambre, organizado por la FAO, Habana, Cuba, (1.980). Representante del Ministerio de Agricultura en la Comisión Mixta Boliviano- Japonesa; Miembro del Directorio del Banco Agrícola de Bolivia; Presidente del Comité de Fomento Lanero, (Conbofla); Presidente del Instituto Boliviano del Café; Presidente del Comité Nl. de comercialización de la fruta; Presidente del Comité Nl. de oleaginosas y aceites comestibles; Presidente del Comité Nl. de comercialización del arroz; Presidente del Comité de Estudios del Proyecto Abapó-Izozog; Director en el Instituto Promotor de Inversines; Representante de la Prefectura de Cochabamba en el Directorio de CORDECO; Miembro del Comité Departamental de Limites Cochabamba-Beni; Miembro del Comité Impulsor del Jardín Botánico "Martín Cárdenas"; Miembro del Directorio del Consejo Nacional de Ingeniería; Vicepresidente del Colegio de Ingenieros Agrónomos de Bolivia; Presidente del Primer Congreso Nacional del Trigo; Miembro y Vicepresidente el Comité Técnico de "COPAICO". Estudios de Proyectos: Estudio del Proyecto de Colonización "Inquisivi"; Estudio del Proyecto de Colonización "Alto Beni"; Estudio del Proyecto de Colonización "Chapare"; Estudio del Proyecto de Colonización "Yapacani"; Estudio de suelos del valle de Quiquibey; estudio del Proyecto "Abapó-Izozog", Coautor del Proyecto del Regadío de 350.000 hectáreas, Ingeniería Global ,(1.963-1.965); Estudio de suelos del Triángulo de Bermejo para el cultivo de la caña de azúcar y el establecimiento del Ingenio Azucarero "Bermejo" y "Stephen Leight"; Estudio Exploratorio del río Mamoré y sus afluentes. Censo de las poblaciones asentadas en sus márgenes; estudio del Proyecto de riegos "Villamontes-Sachapera"; Estudio de los Recursos Naturales Renovables de la cuenca del río Pilcomayo; Confección del primer "Mapa Fitotécnico de Bolivia"; Estudio de los grandes Ecosistemas de Bolivia. Distinciones: Medalla de oro y Diploma de Honor, por haber organizado y entrenado el primer grupo de especialistas para Estudios y Clasificación de suelos ; Medalla de Plata de la Sociedad de Ingenieros de Bolivia, por 25 años de servicios al país; Diploma de Honor al Mérito otorgado por la Sociedad Boliviana de la Ciencia del Suelo, en reconocimiento a la labor desplegada para la realización de estudios de Suelos en Bolivia; Diploma de Honor otorgado por el Colegio de Ingenieros Agrónomos por relevantes servicios a Bolivia. Sociedades a las que pertenece: Club Social de Cochabamba; Sociedad Disanómica de la América Tropical; Soil Science American Society; Sociedad de ingenieros Agrónomos de Bolivia; Sociedad de Ingenieros de Bolivia; Consejo Nacional de Ingeniería; Sociedad de Historia y Geografía de Cochabamba; Socio Honorífico de "Acrhobol"; Rotary Club de Bolivia; Centro de Diplomados de Altos Estudios Nacionales; Miembro del Directorio de Aldeas Infantiles S.O.S., Cochabamba. Producción Bibliográfica: Estudio Cualitativo de las papas comerciales de Bolivia, (Tesis de Grado para Ingeniero Agrónomo), (1.945); "Determinación rápida de la calidad culinaria de la papa" (Coautoría con Gandarillas H.), (1.949); "La Tara", Revista "Campo",1.954;"Informe del Estudio de la Zona erosionada de Tarija",(1.954); "El Cultivo del Eucalípto",(1.955);"Reconocimiento de la densidad de Schinopis sp. en la Provincia del Gran Chaco", (1.955); "Algarrobo,Thakgo. Prosopis sp. Familia Leguminosae", (1.956); "Simbolografía para clasificar zonas agrícolas de Bolivia", (Coautoría Torrico A.A.), (1.958); "Inventario forestal de la zona de Loma Larga, Valle Grande, Santa Cruz", (1.959); "Manual sobre irrigación", (1.959); "Informe sobre estudio Agrológico de la zona Inquisivi", (Coautoría J.P. Jeffers), (1.959); "Breve Informe del Reconoci-

miento de los suelos de la región del Altiplano Central de Bolivia", (1.960); "Capacidad agrícola de los suelos, Guía para su clasificación ", (1.960); "Estudio Preliminar de los suelos de Bermejo", (1.960); "Informe del Reconocimiento detallado de los suelos existentes en las márgenes de los ríos Cotacajes y Alto Beni. Proyecto Alto Beni", (1.960); "El Palo de Balsa", (1.960); "Breve Informe del Quiquibey y Rurrenabaque", (1.961); "Colonización Alto Beni", (Rev. Agrícola Boliviana), (1.961); "Informe del Estudio de los suelos de la Estación de Mejoramiento Ganadero de Trinidad- Beni", (1.961); "A brief summary concerning land studies in the Chapare region", (1.962); "Breve informe de los suelos del Altiplano Central", (1.962); "Informe preliminar del viaje exploratorio de los ríos del Chipiriri, Isiboro, Sécure, Ichilo, Mamorecillo, y Mamoré", (1.962); "Mapa y explicación resumida del mapa de formaciones fitogeográficas de Bolivia", (1.963); "Los suelos de la Estación Frutícola Nacional, (1.963); "Clasificación de suelos y muestreo forestal en Bolivia", Conclusiones de la Mesa Redonda Forestal, (1.963); "Estudios Exploratorios del río Mamoré y sus afluentes" (1.963); "Estandarización de los símbolos para el estudio de los suelos", Centro audiovisual, (1.963);"El Chapare, Capacidad agrológica y Recursos Naturales", (1.964); "Anteproyecto de Colonización de la primera zona San Martín de Porres", Caritas Boliviana, (1.964); Interpretación de los suelos entre San Borja y Villa Tunari" , (1.964); "Potencial Agrícola de Bolivia", (1.964); "Notes on the soils of Bolivia. World Resources Office", (1.964); "Análisis Económico del Proyecto Villa Montes. Notas evidenciales internad", (1.964); "El suelo como fundamento de la productibilidad" (1.965); "Diseño Básico de las Inversiones requeridas y rentabilidad del Sistema de Riego Huarina- Peñas", (Coautoría Muller M), (1.965); "Análisis Económico de los Proyectos de Colonización y de Riegos", (Coautoría Muller M.), (1965); "Abapó-Izozog", Proyecto de riego y ganadería, (Coautoría Muller M.), (1.965); "Abapó Izozog, Proyecto de Riegos", (1.965); "Resumen del Proyecto de Regadío Abapó-Izozog", (1.966); "Formaciones Fitogeográficas en Bolivia", (1.967); "Informe sobre la visita a Inglaterra y otros países de Europa", (Autoría Rodriguez Angulo E.), (1.967); "El suelo, fundamento de los recursos naturales renovables", Mesa Redonda de la Soc. Ingenieros Agrónomos, (1.969); "Política Triguera Nacional", del Simposium sobre producción de trigo en Bolivia. Soc. de Ings. Agrs. (1.970); "Estudio de suelos del Centro Agroindustrial Carcaje", (1.971); "El Chapare, la tierra del futuro", Antecedetes para la instalación de un ingenio azucarero, (1.972); "Capacidad forestal del Chapare", (1.973); "Estudio de los suelos de la concesión SAM", (1.974); "Principios y Definiciones sobre clasificación de tierras por capacidad de uso", (1.975); "Perfil del Proyecto de riego del Gran Chaco", Cobopilcomayo, (1.975); "Regionalización Agropecuaria de Bolivia", (1.983); "Grandes Ecosistemas de Bolivia", (1.987); Grandes Ecosistemas de Bolivia', (Texto de consulta en preparación), (1.988); "Ecosistemas de Cochabamba", (1.988); "Agroecología de Bolivia", (En preparación). Habla: Español, Inglés, Quechua y Aymara. Dirección: Beato Salomón, Mayorazgo s/n. Tel. 40048. Cochabamba.

ARDAYA DOMINGUEZ, Milton. Maestro Normal Rural. Técnico Superior en Petroleos (UAGRM). Nació en Cuevo. Prov. Cordillera Dep. de Santa Cruz el 14-VIII-1.947. Padres: Orlando Ardaya Paz y Lidia Dominguez. Esposa: Gladys Hoyos Gallardo. Hijos: Arturo, Gonzalo Y Yamile Claudia. Estudios: Colegio "Gabriel René Moreno", Camiri; Escuela Normal Rural "Humberto Ibañez", Charagua; Instituto Politécnico Universitario dependiente de la Universidad Autónoma "Gabriel René Moreno" de Santa Cruz, Camiri. Actividades: Dirigente del Magisterio Urbano de la Pro. Cordillera, (1.969-1.971); Vicepresidente del Comité Cívico de Camiri, desde donde logró para la Prov. Cordillera el 11% de regalías petroleras, (1.975-1.983); dirigente del Instituto Politécnico Universitario, logrando de la Universidad Autónoma Gabriel René Moreno de Santa Cruz, tuición Académica-Administrativa, hoy Facultad Técnica, Camiri, (1.973-1.975); Secretario de Conflictos del Sindicato Petrolero de Camiri, (1.979-1.980); Secretario General del Sindicato Petrolero de Camiri, (1.982); Secretario Ejecutivo de la Federación Sindical de Trabajadores Petroleros de Bolivia, (1.982-1.985); Director Ejecutivo del Fondo Complementario de Trabajdores Petroleros de Bolivia, (1.982-1.985); Director Ejecutivo del Fondo Complementario de Trabajadores Petroleros de Bolivia, (1.982-1.985); Presidente del XI Congreso Petrolero en Santa Cruz, (1.987); Secretario General del Sindicato de Petroleros del Dep. de Santa Cruz, (1.988); Secretario de Organización de la Central Obrera De-

partamental de Santa Cruz, (1.988-1.990); Presidente del Comité Departamental de defensa de la descentralización de CONES, (Construcciones Escolares), Santa Cruz, (1.988); Director Laboral YPFB, La Paz, (1.989-1.991); Candidato a Diputado por el MIR, Santa Cruz, (1.985); Candidato a Diputado por el MIR Santa Cruz, (1.989); Coordinador en las Elecciones Nacionales en la Prov. Cordillera representando al MIR-NM, (1.989); Primer Responsable Laboral Nacional YPFB-MIR-NM., (1.989); 2do. responsable Laboral Departamental MIR-NM, Santa Cruz, (1.989). Dirección: Tel. 347297. Santa Cruz de la Sierra.

ARELLANO RODRIGUEZ, Luis. Nació en Oruro el 29-X-1948. Padres: Alberto Arellano López y Leticia Rodriguez. Esposa: Carmen Elizabeth Canedo. Hijos: Gustavo, Claudio, Fabiola y Ricardo Mauricio. Estudios: Escuela "Ignacio León" en Oruro; Colegio "Nacional Bolivar" de Oruro; "Universidad Mayor de San Simón", Cochabamba. Profesor Ayudante de la Cátedra de Derecho de Familia de la UMSS, (1975-1977); Juez Instructor de la Provincia Capinota, (1979); Secretario de Cámara de la Sala Penal de la Corte Superior de Justicia , (1980-1985); Juez Ins-tructor Tercero en lo Penal de la Capital, (1985-1987); Juez de Partido Tercero en lo Penal de la Capital, (1987-1989); Presidente del Juzgado de Partido Primero de Substancias Controladas de Cochabamba, (1989-1990); Juez de Partido Primero en lo Civil, Cochabamba, (1990-...). Secretario de Doctrina Política de Acción Democrática Nacionalista, (1985); Miembro de la Cúpula de Profesionales de A.D.N. Cochabamba, (1990-...), Secretario del Rotary Club Norte, Cochabamba, (1986); Miembro Activo del Club Tennis Cochabamba; Miembro de la Unión Nacional de Poetas y Escritores; Miembro del "Club Internacional"; Miembro del Colegio de Abogados, Cochabamba. Redactor y Colaborador del periódico especializado "Tribuna Judicial"; Escribió numerosos artículos como ensayos sociales, políticos y jurídicos desde 1983 en los diarios de "Los Tiempos" y "Opinión" de la ciudad de Cochabamba; Dictó numerosas conferencias en la Facultad de Derecho, Colegio de Abogados, Corte Superior de Justicia, Clubes del Libro e Instituciones de Servicio. Ha escrito las siguientes obras: "Poemario"; "El Eterno Buscador", (Cuento); "Estudio del Régimen de la Coca". Visitó Argentina y Perú. Habla Inglés. Dirección: c. Florián Zambrana, Telf. 46178, Casilla 2481, Cochabamba.

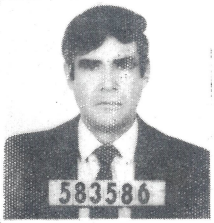

AREVALO ARANIBAR, Alfonso. Abogado, Periodista, Radialista, Comentarista deportivo de Televisión. Nació en Cochabamba el 26-I-1.951. Padres: Simón Arevalo y Lola Aranibar. Esposa: Sonia Deheza. Hijos: Ximena, Carola, Diego y José Miguel. Estudios: Escuela Juan Crisostomo Carrillo, Cochabamba y Secundaria Colegio Nacional "Sucre", Cochabamba. Actividades: Reportero periódico de "Los Tiempos", Cochabamba, Reportero "Radio Centro", Cochabamba; Director de los Programas: "Ovación", Cochabamba, Radio Cabalgata Deportiva, La Paz, Radio "Deporte Total", La Paz, Radio T.V.; Página Deportiva de "Los Tiempos", Cochabamba y "Ultima Hora" de La Paz, "Todo deporte" en "El Diario" de La Paz; Corresposal de : "Hoy Deportes", "Goles" de la Argentina, "Placar" del Brasil; Director de Producción en Canal 11 Cochabamba, y Canal 7 La Paz; Gerente General de Televisión Boliviana, La Paz; Director Propietario de "Radio Mundial"; Secretario General del Deporte y la Juventud de la Presidencia de la República. Asistió como comentarista deportivo y delegado de Radios y TV de Bolivia a 15 versiones de la Copa Liberadores de América en: Brasil, Argentina, Perú, Uruguay, Ecuador, Colombia, Chile y Venezuela; Cinco versiones de Campeonatos Sudamericanos, Olimpiadas en Los Angeles, USA, Seul, Corea del Sur. Copas del Mundo: Italia 90; Copa del Rey (Tennis), España 1.980; Eliminatoria Mundial, Hungría, (1.977). Visitó: Todo Sudamérica, España, Francia, Alemania, Hungría, Italia, Austria, Inglaterra, EE.UU., México, Taiwan y Corea. Habla: Español, Portugués y Quechua. Dirección: Comercio 1210. Casilla 4873. La Paz.

ARIAS JIMENEZ, Francisco. Benemérito General de Brigada. Nació en Quillacollo, Departamento de Cochabamba el 5-II-1.899. Padres: Juan de Mata Arias y Fernanda Jimenez. Esposa: Mercedes Ichaso Osia. Hija: Gloria Arias Gonzales. estudios: Primaria y Secundaria en Cochabamba. Colegio Militar, La Paz, (1.914-1.917); Curso para Jefes con la Misión Militar Española, la Paz, (1.932); Instituto Superior de Guerra de Torino, Italia, (1.938-1.940). Ascensos: a subteniente de Infantería, (1.917); General de Brigada, (1.948). Destinos principales: Abanderado del Regimiento Colorados de Bolivia, recibió y llevó la gloriosa bandera que aquel Regimiento, llevaba en la Batalla del Alto de la Alianza, Tacna, (1.919); Asistió a la Guerra del Chaco, Tomó parte en las primeras acciones de la guerra como Segundo Comandante del Regimiento "Azurduy" en Agua Rica y Sector Yucra-Boquerón cayendo prisionero en este último lugar, (1.932); Jefe de la Misión de Jefes y Oficiales Bolivianos, Estudiante en Institutos Militares en Italia, (1.937-1.939); Comandante del Regimiento "Colorados de Bolivia" Iº de Infanteria; Prefecto del Departamento de Potosí, (1.944); Comandante de la Escuela de Armas "General Ballivian", Cochabamba, (1.945) y (1.949); Comandante de la Séptima Región Militar, Cochabamba, (1.949); Comandante de las Fuerzas Leales, durante la Guerra Civil de Agosto de 1.949, dirigió la retoma de Cochabamba y Sucre; Prefecto del Departamento de Cochabamba, Octubre a Diciembre, (1.949); Comandante de la Séptima Región Militar, Cochabamba, (1.950); Jefe de la Misión Militar Boliviana que concurrió al Centenario de la muerte del héroe Uruguayo Gervasio Artigas, Montevideo, (1.950); Inspector General de las FF.AA. de la Nación, La Paz, (1.951); Sub-Secretario del Ministerio de Defensa Nacional, La Paz, (1.951); Jefe de la Misión Militar que viajó a Calama, para la repatriación de los restos de Eduardo Avaroa, (1.952); Durante la Revolución del 9 de Abril de 1.952, fue uno de los firmantes del "Pacto de Laja" con los revolucionarios del MNR; Dado de baja del ejército y exiliado al Perú donde vivió durante seis años, (1.952-1.958); Presidente del Cuerpo de Generales del Servicio Pasivo, La Paz, (1.974); Presidente de la Unión de Militares, Cochabamba, (1.981). Jubilado en Mayo de 1.960. Condecoraciones: Medalla al Mérito Grado Caballero, Guerra del Chaco; Medalla a la Constancia Militar; Benemérito de la Guerra del Chaco; Diploma del Instituto Superior de Guerra de Torino. Italia. Vive en Cochabamba.

ARISPE, Oscar Humberto. Técnico Agrónomo. Experto Apícola. Nació en Cochabamba el 26-X-1.932. Madre: María Luisa Arispe Rodriguez. Esposa: Lourdes C. Terrazas Sivila. Hijos: Oscar Guillermo, Gloria Beatríz y Daniel Humbeto. Estudios: "La Salle", Cochabamba; "Adolfo Mier", Oruro; "Don Bosco", La Paz. Secundarios Técnicos: Granja Experimental Salesiana "Jorge Saénz", Chulumani, S. Yungas, La Paz, titulado Técnico Agrónomo; Sociedad Argentina de Apicultura, SADA; Instituto Nacional de Tecnología Agropecuaria, Rep. Argentina. Cargos Ejercidos: Agr. en la Dirección Nacional de Economía Rural, 1.950; Técnico Apícola en "Sem. La Magdalena", San Pedro, Buenos Aires, Director Propietario de "Apiarios San Carlos, San Pedro, Cnl. Branszen, Gral. J. Madariaga, Provincia de Buenos Aires, Argentina, (1.954); Director Técnico del Centro de Instrucción Militar Agrícola, CIMA, S. Yungas, La Paz, (1.966); Consultor Apícola de FAO-NN.UU., La Paz, (1.980); Actualmente; Gerente Propietario de Apicultura Integral Boliviana ("APISBOL", Cochabamba). Propulsor de la Apicultura Nacional como rubro: Complementario Alternativo Participativo", mediante Microproyectos compartidos como: Catolic Relief Service en Quinamarca, Potosí; Misión Técnica Alemana GTZ, Tarija; Compañia Machacamarca-Yariza-Cuchumpaya-Apaapa, Sud Yungas; Conf. Club de Madres; Ministerio de Planificación-O.E.A.; Areas Marginales; USAID, División de Proyectos Especiales; Licoma, Provincia Inquisivi; A Save the Children Program, Saaphaqui, Luribay. C.E.E., etc. Producción intelectual: "Estudio Diagnóstico de la Apicultura en Bolivia y su Desarrollo mediante Proyectos Específicos" F.A.O.-NN.UU., (1.980); "Cabañas Apícolas en Bolivia", (1.987); "Perfil Apícola para el Desarrollo Alternativo en Chapare/Yungas, (1.989); "Manual de Iniciación Apícola", (1.988). Visitó: Paraguay, Argentina, Perú, España y Portugal. Dirección: c. Ecuador 357. Tel. 26530. Casilla 1382. Cochabamba.

ARNEZ ARNEZ, Arturo. Abogado, Catedrático, Profesor. Nació en Cochabamba el 23-IX-1925. Padres: Juán Arnez Pereira y Fidelia Arnez Torrico. Esposa: Alicia Osinaga Olmos. Hijos: Roger, Graciela, Hernán, Carlos, Elba y Arturo. Estudios: Primaria Escuela "Eufronio Viscarra"; Secundaria "Colegio Nacional Bolivar", bachiller en 1944; Universidad Mayor de San Simón, Facultad de Derecho, graduándose de Abogado en 1.952. Desde la iniciación de su profesión realizó activa labor de docencia universitaria forjando en las aulas universitarias a varias promociones de estudiantes como catedrático titular de Derecho Penal, desde 1.959 enseñó las materias de Procedimiento Criminal, Ley de Organización Judicial, Práctica Forense, Criminología, Penología y Derecho Procesal Penal en calidad de Profesor Suplente, Profesor Provisio-nal, Profesor Asistente. Catedrático Titular u Ordi-nario de Derecho Penal en 1990. Profesor de Secundaria durante varios años. Profesor de Historia de las Ideas Políticas en la Escuela de Armas "Gral Ba-llivian", Cochabamba, durante dos años. Durante treinta años de ejercicio docente en la Facultad de Derecho de la Universidad Mayor de San Simón le cupo informar setenta y cinco tesis de Licenciatura en su calidad de Titular designado, sobre diversas materias de carácter jurídico y legal. Profesor de Instrucción Cívica en el Colegio "Rigoberto Mendoza (1.947-1.952); Docente y Delegado Profesor al Consejo Facultativo (1.969-1.970); Juez y Magistrado dentro el Poder Judicial, (1952-1953); Juez Instructor en Mizque; (1.953-1.956); Juez Instructor en Arani, (1.957-1.964); Juez Segundo de Partido en lo Penal de la Capital, (1.965-1.967); Vocal de la Corte Superior del Distrito, (1.983-1.989). Sus servicios totalizan, tres años y medio como Juez Instructor; Veinte años como Juez de Partido de la Capital y nueve años y medio como Vocal de la Corte. Dictó conferencias en la UMSS sobre diversos temas jurídicos siendo los más importantes: "Proceso Penal y Jurado"; "La Pena de Muerte"; "Observaciones al Código Penal vigente de 1.972"; "El Delito y el Delincuente"; "El Positivismo Penal". Miembro del Colegio Departamental de Abogados de Cochabamba. Habla Quechua. Dirección: c. Antezana 432, Telf.21944.

ARZE ARZE, José Antonio. Abogado, Sociólogo, Pedagogo, Político. Nació en Cochabamba el 13-I-1.904. Padres: José T. Arze y Arminda Arze. Esposa: Gloria Rodriguez. Sin descendencia. Humanista profundo y de visión ecuménica, dotado de vigoroso talento y poseedor de una cultura extraordinaria. Políglota, Historiador, Linguista. Maestro de Juventudes Universitarias. Insigne pensador revolucionario. Fundador de la Sociología Marxista en Bolivia y América, orador dialéctico y contundente, "su verbo fué de admonición serena y hondamente leal a sus ideas y principios que sustentó en una época de cambios estructurales de la nacionalidad" "La Teoría Sociológica" de Arze se encuadra en los marcos del materialismo histórico. Estudios: Primarios en Colchani, Ayopaya "Escuela Juan Crisóstomo Carrillo" Cochabamba; Secundaria en los Colegios "Bolívar" y "Sucre" de Cochabamba. Facultad de Derecho de la Universidad Mayor de San Simón. Licenciado en Derecho, Ciencias Políticas y Sociales, (1.925); Se titula de abogado en 1.926. Lider estudiantil en Secundaria y la Universidad. Profesor de Francés en los Colegios "Sucre", "Bolívar" y "Adela Zamudio"; Cochabamba, (1.925-1.928); Fundador del Semanario "El Paladín", Cochabamba (1.927); Fundador Director y Maestro del Instituto Superior de Artesanos, Cochabamba; Fundador y Director de la Biblioteca Universitaria de la Universidad Mayor de San Simón, Cochabamba, (1.927-1.929); Presidente del Primer Congreso de Estudiantes Universitarios de Bolivia, Cochabamba (1.928), fué en esa reunión el expositor y propulsor principal de la Reforma y Autonomía Universitaria y autor de la Declaración de Principios. Secretario General del Comité Central de la Federación Universitaria Boliviana (1.928-1.930). Oficial Mayor del Ministerio de Fomento (1.929); Delegado de la F.U.B. al Congreso de Estudiantes en México, (1.931); Catedrático de Derecho Público y Constitucional en la Facultad de Derecho de U.M.S.S. (1.931); Catedrático de Derecho Indiano y Sociológia de la Facultad de Derecho de la UMSA, La Paz, (1.931-1.932); Durante la Guerra del Chaco se autoexilia. Profesor de Historia y Castellano en varios Colegios en Lima, (1.932-1.934); Profesor de Pedagogía y So-ciología en el Instituto Panamericano, Lima, (1.932-1.936); Secretario de Re-

laciones del Comité Central del Partido Socialista, Cochabamba, (1.936); Asesor Jurídico del Ministerio del Trabajo, La Paz (1.936); Jefe del Departamento de documentos parlamentarios y revistas extranjeras de la Biblioteca del Congreso de Chile, Santiago, (1.936-1.939); Catedrático del Curso Libre de Sociología en la Facultad de Derecho de la Universidad de Chile, (1.939); Profesor titular de Derecho Público y Constitucional en la UMSS. Cochabamba, (1.939); Catedrático de Sociología en la Universidad Mayor y Pontificia de San Francisco Xavier de Chuquisaca, donde funda el Instituto de Sociología Boliviano, Sucre, (1.940-1.941); Miembro Fundador del Partido de Izquierda Revolucionario (PIR) y Jefe é ideólogo del mismo, (1.940-1.952); Catedrático de Derecho Constitucional en la UMSA. La Paz (1.941); Relaciones Interamericanas en el Williams College, Mass, EE.UU., (1.941-1.942); Profesor de Castellano Superior y Temas de Sociología Latinoamericana, Washington, (1.942-1.943); Profesor de Curso "América Latina hoy o mañana", Jefferson School, New York, (1.946); Profesor del Curso Libre de Sociografías Comparadas de las Américas y Derecho Político, Universidad de Chile, (1.946); Catedrático de Sociología y de Introducción a la Historia UMSA. (1.948); creando al mismo tiempo el Seminario de Investigaciones Sociológicas-Históricas, adjunto a la Facultad de Filosofía y Letras de la UMSA. Diputado de la Unión Democrática Boliviana por La Paz y Senador por Potosí (1.944-1.946); Diputado Nacional por Cochabamba, (1.947-1.951); Creador de la Sociedad Boliviana de Sociología, (1.953); Promovió el Primer Congreso Boliviano de Sociología, (1.952). Invitado a Estados Unidos y países de América y Europa para dictar conferencias sobre sociología Latinoamericana y otras de carácter científico en Bolivia, ocupó la tribuna en Centros de Estudios, Instituciones Sociales y Universidades, Redactor de la Página Latinoamericana de diario "Universal", Lima, Perú, (1.933-1.934); Escribió en diarios y revistas nacionales y extranjeras. Su producción bibliográfica es grande, temas de Sociología, Marxistas, Históricas, Pedagógicas, Políticas, Jurídicas, hoy son obras de consulta y aplicación en los estudios políticos, profesionales y Universitarios: "Proyecto de Ley Orgánica de las Facultades de Derecho" (1.928); "Estatuto orgánico de la Federación de Universidades" (1.929); "Hacia la Unidad de las Izquierdas Bolivianas", (1.939); "Introducción Sociológica al Programa de la Izquierda Boliviana", (1.941); "Proceso de la Educación Boliviana", (1.942); "Bolivia bajo el terrorismo Nazi-Facista", (1.945); "Cuadro Sinóptico, Problemática General de las Ciencias de la Sociología y del Marxismo",(1.949); "Aspecto de la Política Diplomática de Bolivia", (1.949); "Bolivia una Democracia Degollada", (1.951); "Sociografía del Inkario" (1.952); "Panorama de la Sociología en Bolivia", (1.952). Ha traducido al español varias obras entre ellas: "El Imperio Socialista de los Inkas" y "El resurgimiento Alemán". Fué cinco veces candidato a la Presidencia de la República (1.939-40-44-47-51). En 1.954, sufrió un atentado criminal del cual no pudo reponerse, habiendo fallecido en Agosto de 1.955.

ARZE BARRIENTOS, Enrique. Abogado. Nació en Cochabamba el 15-VII-1.868. Padres: Manuel Mariano Arze y Vicenta Barrientos. Esposa: Rita Quiroga. Hijos: Max, Teresa, Gabriel, Enrique, Eduardo, Rafael, Elena, Alberto Alfonso y José. Estudios: Primaria, Secundaria y Universitaria en Cochabamba, habiéndose recibido de Abogado en la Universidad de "San Simón" el año 1.892. Actuaciones: Profesor en el Colegio "Seminario" en las cátedras de Castellano e Historia; Profesor de Francés en el Seminario San Luis; Profesor por exámen de competencia en la Escuela "Bolivia"; Rector de la Universidad de San Simón, habiendo sido tambien anteriormente Vocal del Consejo Universitario; Munícipe en varios períodos; Presidente del H. Concejo Municipal en 1.923; Presidente del Concejo de Notables a cargo de H. Municipalidad en 1.930; Prefecto del Departamento de Cochabamba (Marzo 1.931 Nov. 1.934); Síndico del Asilo de Mendigos "El Buen Pastor" durante cincuenta años, con carácter ad honorem; Desde su juventud se dedicó al periodismo; escribió en "El Heraldo"; fue fundador de la revista "El Porvenir" (1.896); Colaboró en muchas hojas periodísticas y fué propietario y Director de "El Republicano".

ARZE GRUNDNER, Jorge Roberto. Arquitecto. Nació en Cochabamba el 17-IV-1952. Padres: Gral. Jorge Arze Amaya y Dorothea Grundner Goldner. Esposa: María Stella Pando Demartini. Hijos: Daniel Horacio, Andrea Natalia y Sebastián Andrés. Estudios: Primaria, "Escuela Piloto NN.UU.", La Paz; Secundaria, "Instituto Sarmiento", La Paz, e "Institu-

to Americano", Cochabamba. Bachiller en Humanidades, (1.970); Rocai High School, Minesota, EE.UU.. Bachiller en Humanidades, (1.971); Facultad de Arquitectura de la Universidad Mayor de San Simón, Cochabamba, egresando con el título de Arquitecto en diciembre de 1.982. Cargos desempeñados: Funcionario Municipal en las áreas de: Servicio de Urbanismo, Control de Contribuyentes y Auditoría y Fiscalización, (1.971-1.974); Auxiliar Docente, (ad honorem), de la Facultad de Arquitectura, Cochabamba, (1.974-1.976); Técnico de planta de la División de Arquitectura y Urbanismo del Instituto de Investigación Industrial "TRES I", Cochabamba, (1.974-1.976); Técnico de planta de la Empresa Constructora Vivienda Social "VISO LTDA", Cochabamba, (1.976-1.982); Supervisor de Obras de la "Junta Nacional de Acción Social de la Presidencia de la República" (1.979-1.980); Auxiliar Docente invitado por la Facultad de Arquitectura, Cochabamba, (1.979-1.980); Gerente Técnico de "A y E Ingenieros Consultores", La Paz, (1.982-1.983); Gerente Propietario del "Taller de Arquitectura ATA", Cochabamba, (1.983-1.989) Asesor Técnico del "Instituto de Idiomas" (padres Mariknoll), Cochabamba, (1.985); Asesor del "Centro Pedagógico y Cultural de Portales", para el plan de conservación y mantenimiento del Palacio Portales, (1.987); Miembro del Consejo Administrativo de la Cooperativa para la Educación "Federico Froebel", Cochabamba, (1.987-1.990); Miembro del Direcctorio del "Colegio de Arquitectos de Cochabamba", responsable de la Comisión del "Ejercicio Profesional", Director de la Secretaría Laboral, (1.987-1.990); Gerente General de la Empresa Constructora "Alfa Centauro", Cochabamba, (1.989); Secretario General del "Colegio de Arquitectos de Cochabamba", (1.990). Asistecia a Congresos: Primer Congreso Extraordinario de Arquitectos de Bolivia, Cochabamba, (1.986); Primer Congreso de Arquitectos del Area Centro-Andina, Arica Chile, (1.986); Octavo Congreso de Arquitectos de Bolivia, La Paz, (1.987); Segundo Congreso Extraordinario de Arquitectos de Bolivia, La Paz, (1.987); Octavo Congreso de la Región de Arquitectos del Grupo Andino, Cochabamba, (1.988); Noveno Congreso de Arquitectos de Bolivia, Santa Cruz, (1.989). Seminarios: Tecnología y Desarrollo Nacionales, (1.983); Crisis Urbana, Estado y Participación Popular (CAC), (1.987); Tipos de Suelos y Sistemas de Fundaciones (CAC), (1.987); Vivienda de Interés Social, (1.988). Participo en el Concurso de ante- proyetos para el Instituto de Educación Bancaria, Cochabamba, (1.987). Obtuvo el Tercer Premio al Stand en la Segunda Feria Exposición de Cochabamba, (1.979). Visitó Perú, Argentina, Chile, Estados Unidos y República Federal de Alemania. Habla Español e Inglés. Dirección: Pasaje Vegas E-0365 (Q.Q.).Tel. 4-4989. Casilla 165.

ARZE QUIROGA, Alberto. Industrial, Diplomático. Nació en Cochabamba el 16-XII-1.914. Padres: Enrique Arze y Rita Quiroga. Esposa: Leonor Ramirez. Hijos: Alberto, Jaime, Rita y Leonor. Estudios: Primaria Colegio "La Salle" Secundarios, Colegio "Nacional Sucre" en Cochabamba. Cargos que ocupó: Despachante de Aduana (1.937-1.944); Industrial Maderero (1.941-1.952); Cónsul y Agente Aduanero en la Quiaca, Rep. Argentina, (1.945-1.946); Miembro de la Comisión de Nacionalización de Minas, Abril a Octubre 1.952; Director Jefe de Comercio Exterior del Banco Central, (1.952-1.955); Ministro de Economía Nacional, Marzo 1.956 Agosto 1.956; Presidente de Y.P.F.B. de Agosto a Noviembre de 1.956; Embajador de Bolivia en el Perú, Diciembre 1.956 a Junio 1.957; Gerente Comercial de la Organización Sidec Overseas, Octubre 1.958 a Abril 1.961; Gerente Administrativo del L.A.B. Mayo 1.961 a Diciembre de 1.963; Gerente Comercial de la Organización Sidec Overseas, 1.964 a Diciembre de 1.989; Miembro del Directorio del Banco Boliviano Americano, Sucursal Cochabamba, Octubre 1.989 a la fecha. Concurrió a la Campaña del Chaco de Octubre de 1.933 a Junio de 1.935. Visitó Argentina, Perú, Uruguay, México, Estados Unidos, España, Italia, Francia, Suiza, Alemania, Inglaterra. Habla Inglés. Dirección: Cochabamba, Calle España N-0442- Teléfono 21289. Casilla Postal 281.

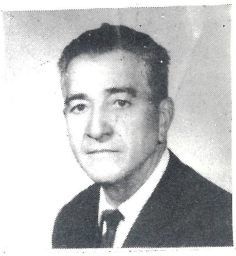

ARZE QUIROGA, Eduardo. Abogado, periodista, escritor, internacionalista, político y diplomático. Nació en Cochabamba el 5-I-1.907. Padres: Enrique Arze y Rita Quiroga. Esposa: Maritza Cuadros. Hijo: Carlos Eduardo. Estudios: Colegio Nl. "Sucre", Co-

chabamba; Facultad de Derecho de la Universidad de San Simón de la misma ciudad; Abogado en 1.931. Desde muy joven dedicado al periodismo fue redactor, Jefe de Redacción y Director del diario "El Republicano", Cochabamba, (1.926-1.932). Movilizado a la Guerra del Chaco combatió en las grandes acciones de Nanawa y Campo Vía. Prisionero de la guerra en el Paraguay, (1.933-1.936). Profesor de Economía Política de la Facultad de Derecho de la UMSS, Cochabamba, (1.937-1.939); Secretario General de la misma Universidad, (1.937-1.939). Secretario Privado de la Presidencia de la República en el gobierno del Gral. Carlos Quintanilla, La Paz, (1.939-1.940). Secretario de la Embajada de Bolivia ante la Santa Sede y más tarde Encargado de Negocios de la misma, Roma, (1.940-1.943); Asesor Económico del Ministerio de Relaciones Exteriores, La Paz, (1.943). Ingresó al Movimiento Nacionalista Revolucionario y militó hasta su fallecimiento, (1.943-1.990). Subsecretario del Ministerio de RR. EE., La Paz, (1.944); Diputado del M.N.R. por Cochabamba y Presidente de la Comisión de Asuntos Internacionales de la Cámara de Diputados, La Paz, (1.944-1.946); Delegado de Bolivia a la Conferencia de Chapultepec, México, Marzo de 1.945; Delegado a la Conferencia de San Francisco, California EE.UU., Junio 1.945 y firmante por Bolivia de la "Carta de San Francisco". Subsecretario del Ministerio de Relaciones Exteriores, (1.945-1.946). Exiliado por motivos políticos en la Argentina, (1.946-1.952). Senador por Cochabamba del M.N.R., en 1.951 Delegado Permanente de Bolivia ante las Naciones Unidas, (1.952-1.954), concurrió a las Asambleas VII-VIII y IX de esa organización; Subsecretario del Ministerio de RR.EE., (1.955-1.957). Presidente de la Comisión Boliviana en las Comisiones Mixtas Boliviano-Brasileras y Boliviano-Argentinas, (1.956-1.957). Embajador de Bolivia en Colombia, (1.957-1.958); Ministro de Relaciones Exteriores y Culto, (1.960-1.962); Embajador de Bolivia en la Argentina, (1.962-1.964). Delegado del Banco Central de Bolivia a la Quinta Conferencia de Técnicos de Bancos Centrales de las Américas; Delegado de Bolivia a la Conferencia de Cancilleres, Punta del Este, Uruguay, (1.962). Catedrático de la UMSA, por muchos años; Director del Instituto de Investigaciones Sociales y Jefe del Departamento de Estudios Internacionales del Instituto de Ciencias sociales de la UMSA, (1.972); Miembro de la Academia Boliviana de la Historia y su Director en 1.973; Presidente del Instituto Boliviano de Estudios Geopolíticos "Juán Mendoza", La Paz, (1.977- 1.980). Miembro de muchas instituciones, culturales, intelectuales y sociales del país y del extranjero. Condecoraciones: Orden de "San Silvestre" del Vaticano, "Cóndor de los Andes". Condecoraciones de la Guerra del Chaco, de las repúblicas del Brasil, Perú Ecuador, Colomia, Paraguay, Chile y Alemania. Primer Premio del Concurso IV Centenario del Instituto de Cultura Hispánica, (1.974). Incansable investigador y estudioso de nuestra historia. Internacionalista. Chacólogo. Su obra histórica se nutre con documentos fehacientes existentes en los archivos y fondos que el revisó en la Argentina, Vaticano, España y otros países. Político sereno, ecuánime, leal y consecuente con su línea revolucionaria nacionalista. Ha escrito en periódicos y revistas nacionales y extranjeras, colaborador permanente de "Presencia" de La Paz. sus principales obras son: "La Nacionalización de los Ferrocarriles de la Red Speyer", (1.940); "Documentos para una Historia de la Guerra del Chaco", (1.952), "Balance de la Revolución Universitaria", (1.955); "Historia de Bolivia: Raíces del proceso hispanoamericano, origen de la Sociedad Boliviana en el Siglo XVI", (1.969); "Primera población del Valle de Cochabamba y Fundación de la Villa de Oropeza", (1.974); "Papeles de Cochabamba en el Archivo General de la Nación Argentina", (1.975);"Historia de la Guerra del Chaco". Falleció en La Paz, en 1.990.

ARZE QUIROGA, Gabriel. Medico. Nació en Cochabamba el 25-VI-1902. Padres: Enrique Arze y Rita Quiroga. Estudios: Facultad de Medicina de la Universidad de San Francisco Xavier, Sucre: Facultad de Medicina de la Universidad Mayor de San Andrés, La Paz. Especialización: Epidemiología y Salubridad en la Escuela de "San Giorgio", Florencia, Italia. Concurrió a la Guerra del Chaco donde

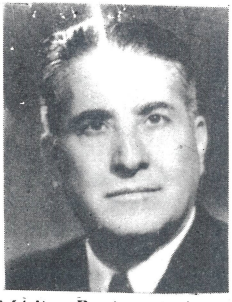

prestó eficientes servicios. Médico Regimentario en el Regimiento "Campos", atendiendo los fortines Alihuatá y Boquerón, (1.929-1.930); Médico del Regimiento "Campero" 5º de Infaentería; Director de la Compañía de Sanidad Divisionaria de la Cuarta División. Post Guerra: Director de Sanidad Divisionaria de la Quinta y Sexta División de Ejército; Director de Sanidad del Primer Cuerpo de Ejército; Director General de Sanidad Militar. Docencia: Profesor de Higiene y Dietética en las Escuelas de Comando

y Estado Mayor y de Aplicación de Armas, respectivamente, Cochabamba; Jefe de Clínica Médica de la Facultad de Medicina en Universidad Mayor de San Simón, Cochabamba. Cargos que ocupó: Prefecto del Departamento de Cochabamba en los gobiernos de los Presidentes: Gualberto Villarroel, Victor Paz Estenssoro y Hernán Siles Zuazo; Embajador de Bolivia en México; Ministro de Salud Pública en el gobierno del Presidente Siles Zuazo. Distinciones: Medalla de Guerra; Orden "Al Mérito Militar" en el grado de Caballero; Declarado Héroe Nacional por Decreto Ley de 9 de Noviembre de 1.965 y ley del 25 de Octubre de 1.967; Benemérito de la Patria Ciudadano de Honor de la ciudad de Cochabamba. Ordenanza Municipal 892 de 6 Noviembre de 1.971; Ciudadano Meritorio de Cochabamba, Ordenanza Municipal 1315 de 9 de Septiembre de 1.977; Diploma y Escudo de la ciudad otorgados por el Honorable Concejo Municipal de Cochabamba, el 1º de Diciembre de 1.987; Medalla de Oro conferida por el Colegio Médico, Cochabamba, 21 de Septiembre de 1.976; Diploma conferido por el Presidente del Honorable Concejo Municipal de Cochabamba a los Beneméritos de la Patria, residentes de Cochabamba "Voluntarios de Alihuatá" y Defensa de Kilómetro Siete; Diploma del Rotary Club por concurso a la Primera Exposición de Autores Rotarios, 20 de Septiembre de 1.987; Diploma del Club Social de Cochabamba por cumplir 50 años de socio de la institución. Condecoración "Aguila Azteca", México. Delegaciones: Delegado de Bolivia a la VIII Conferencia Mundial de la Salud, México; Delegado a la IV Conferencia Sanitaria Panamericana en la Antigua, Guatemala; Presidió en representación de Bolivia la Primera Reunión Internacional de los Jefes de los Servicios de Erradicación de la Malaria a la que asistieron delegaciones internacionales como: International Cooperation Administration, Fondo Internacional para la Infancia de las NN.UU., Oficina Sanitaria Panamericana Regional de la OMS, en ella se tomaron acuerdos para la erradicación continental de la enfermedad de acuerdo con la XIV Conferencia Sanitaria Panamericana y la VIII Asamblea Mundial de la Salud. Países que visitó: Brasil, Italia, Suiza, Francia, España, Portugal, EE.UU., Perú, Argentina, Chile, México, Panamá, Guatemala y Cuba.

ASCARRUNZ EDUARDO, Douglas Arturo. Ingeniero, Empresario, Político. Nació en La Paz el 13-I-1.950. Padres: Jaime Ascarrunz Hurtado e Isela Eduardo Peñafiel. Esposa: Carolina Aramayo Esteves. Hijos: Angela María y Douglas Alberto. Estudios: Primaria y Secundaria, Colegio Aleman "Mariscal Braun", La Paz. Bachiller (1.967); Universitarios: Facultad de Ingeniería, Universidad Mayor de San Andrés, Graduado Ingeniero Industrial, (1.975); Post-grado: Curso de Seguridad Industrial, Tokio, Japón, (1.975-1.976) y Washington, USA. Cargos desempeñados: Inspector del Ministerio de Trabajo y Desarrollo Laboral, (1.974-1.975); Jefe del Departamento, Programación y Evaluación del Ministerio del Trabajo, (1.976-1.977); Director General de Seguridad Industrial, Ministerio del Trabajo, (1.977-1.980); Director Ejecutivo Interventor de FOMO, (1.987); Director de Contraparte del Pograma Internacional para el mejoramiento de las condiciones y medio ambiente de Trabajo, (PIACT) (OIT), (1.977); Delegado del Ministerio del Trabajo a la Dirección General de Normas y Tecnología, (1.975-1.980); Asesor contratado para Panamá y Perú de los Programas de CIAT, (1.978); Relator contratado por la OIT en Caracas, Venezuela, (1.978); Director de Contraparte del Convenio España-Bolivia, (1.978-1.980); Jefe de la División de Planificación y Proyectos de COSSMIL, (1.980); Director Centros de Gestión Técnica, de CORDEPAZ, (1.980); Director de la Carrera Politécnico Superior UMSA, (1.981-1.982); Director de Planificación Universitaria UMSA, (1.982); Subsecretario de Industria e Integración, Ministerio de Industria y Comercio y Turismo, (1.982); Ministro de Industria, Comercio y Turismo, (1.985-1.986); Ministro Consejero en la Embajada de Bolivia en el Brasil, (1.986-1.987); Diputado Nacional, (1.989); Presidente de la Brigada Paceña MNR. Director de: Consejo Nacional de Vivienda Para Fabriles, Constructores y Gráficos, (1.977-1.980); Representante del Ministerio de Planeamiento y Coordinación ante la Empresa Nacional de Fundiciones, (1.980-1.982); Representante de la UMSA ante el Directorio de la Corporación de Desarrollo de La Paz, (1.982-1.983). Presidente de : Directorio de la Corporación Boliviana de Fomento (1.982) y (1.985-1.986); del Instituto Nacional de Inversiones (1.982-1.986); Alterno y Director del Instituto Nacional de Fomento Lanero, (1.982); Banco del Estado, (1.982); del Directorio de la Empresa Nacional de Arroz, (1.985-1.986); del Directorio del Comité Boliviano del Café, (1.985-1.986); del Directorio del Instituto Boliviano de Turismo.

Presidente y Socio de las siguientes Empresas: Suministros Generales Ltda., Exas Ltda., Cipex Ltda., Porvenir S.R.L., Cia Ltda., (1.983-1.990); Cotec S.R.L. (1.990); Consorcio de Ingenieros y Asociados S.R.L. (1.990). Director y Socio de: Vicopex S.R.L., International Supply, Pleamar Ltda., (1.983-1.986). Miembro de la Cámara de Comercio; Miembro de la Cámara de Exportaciones, (1.984-1.990). Industria, Construcción: de varias instituciones sociales, culturales y deportivas. Delegado del Gobierno de Bolivia y otras Instituciones a diversos seminarios, simposios, asambleas y reuniones en el exterior. Dirigente Universitario, Facultad CUB; Catedrático universitarios varios años, Militante del M.N.R. desde 1.982, miembro del Comando Urbano de La Paz, Comisión Politica Nacional y Comité Ejecutivo Nacional, Jefe de Campaña, La Paz, (1.989). Producción Intelectual: Ley General de Higiene, Seguridad Industrial, varios proyectos de factibilidad. Artículos para la prensa y revistas. Ponencias y trabajos para eventos nacionales e internacionales. Varios Estudios de Ley y estudios diversos. Visitó todos los países de Sudamérica, Panamá, Costa Rica, Puerto Rico, México, Estados Unidos, Canadá, Alemania, Austria, Francia, Italia, España, Suiza, Holanda, Hungría, Checoeslovaquia, Inglaterra, Japón. Habla: Español, Aleman, Inglés y Portugués. Teléfonos: 364211 - 364227. Casilla 548. Telex 2368 BV. La Paz.

ASCARRUNZ MERCADO, Rosario. Nutricionista. Nació en Sucre el 24-IX-1.949. Padres: Tulio Ascarrunz Goitia y Leonor Mercado Gonzales. Hija: Jhenny Iveliz Asturiaga Ascarrunz. Estudios: Ciencias Políticas, Jurídicas y Sociales en la Universidad San Simón, Cochabamba, década del 70 (incompleto) Medicina en la Universidad de San Andrés, solo hasta 5to. curso, La Paz, (1.975-1.980); Nutrición y Dietética, Universidad Mayor de San Andrés, La Paz, (1.975-1.980). Post Grado: "Antropología Social Boliviana" en la Universidad de San Simón, Cochabamba y el Universidad San Andrés de La Paz, respectivamente; Innumerables cursos relacionados con Medicina y Nutrición clínica y Administración en Nutrición. Organizadora y fundadora de la "Sociedad Boliviana de Nutrición" en base a un grupo multidisciplinario de Nutricionistas, Médicos Bioquímicos, Ingenieros de Alimentos y Químicos, Agrónomos, Veterinarios, La Paz, (1.983); Presidente de la Sociedad Boliviana de Nutrición, La Paz, 1.983 a la fecha; Jefe Nacional de Nutrición C.N.S.S. La Paz, (1.989 a la fecha); Prestó sus servicios como nutricionista en: Hospital Obrero, Hospital General No. 8 LUO, Hospital de Psiquiatría en La Paz. Asistió al Primer Seminario Nacional de Nutrición, Tema: "La Leche en Bolivia", La Paz, (1.984); Segundo Seminario Nacional de Nutrición, Tema: "Aditivos en Alimentos", La Paz, (1.987) con participación de los industriales en alimentos, elaborándose el "Reglamento de Utilización de Aditivos en alimentos"; Primeras Jornadas Nacionales de Nutrición, La Paz, (1.985); Primer Congreso de Nutrición, La Paz, (1.989). Trabajos de investigación: Ha participado en trabajos experimentales en animales de Laboratorio sobre las características nutricionales de la carne vegetal durante 4 años; Aspectos Dietéticos-Nutricionales en pacientes con Cáncer en vías biliares, con pacientes intenados en el Hospital Obrero de La Paz, durante dos años; aspectos Dietéticos Nutricionales en pacientes con Cáncer en el intestino grueso, en pacientes del mismo Hospital durante tres años. Desde la Presidencia de la S.B.N ha logrado la fundación de filiales en algunas ciudades del país. Su capacidad y experiencia la colocan como una de las más representativas en esta profesión tan importante para la salud.

AUZA MACIAS, Luis. Ingeniero. Nació en Tarija el 31-VIII-1.926. Hijos: Ana María, Luis, Ricardo, Cecilia y Sergio. Estudios: Primaria Escuelas Aniceto Arce y Narciso Campero, Tarija, (1.931-1.937); Secundaria, Colegio Nacional San Luis, Tarija, (1.938-1.944); Universitarios: Facultad de Ingeniería de la Universidad Tomás Frías, Potosí, (1.945-1.950); Estudios de Especialización, Buenos Aires, Argentina, (1.950-1.951); Estudios de Ingeniería Industrial, especialidad Ingeniería de Cerámica, Sao Paulo, Brasil,(1.964-1.965). Actividades: Profesor de Física y Matemáticas en Colegio Secundario, Potosí, (1.945-1.950); Comisión Vial Argentina-Boliviano, (1.950-1.951); Jefe de Obras Públicas de Villazón Plan Regulador, (1.951); Catedrático en la Escuela Militar de Ingeniería "Mariscal Sucre", La Paz, (1.952); Jefe de

Construcciones, Fiscalizador de la Planta y distribución de Agua Potable, Camiri, (1.952-1.956); Jefe de Departamento de Ingeniería Civil de la Zona Sur (Camiri-Bermejo) y Jefe Divisional del Sur en Santa Cruz, (1.957-1.964); Construcción de la Primera Planta (Particular) de Cerámica, Sistema de Secadero semi-automático, fabricación de tubos cerámicos para el alcantarillado de la ciudad de Santa Cruz, (1.965-1.976); Construcción de la Segunda Planta de Cerámica en Tarija y construcción de la Planta para la fabricación de Piso Cerámico Semigrés, y Presidente de la Empresa Agroindustrial del Norte, (1.976-1.977); Construcción del Primer Horno Tunel en el país con producción automática, Santa Cruz, (1.980-1.981); Construcción de la Tercera Planta de Cerámica en la ciudad de Cochabamba, (1.990). Presidente del Club de Leones de Camiri, (1.956); Jefe de la Zona Camiri, Sucre, Santa Cruz del Club de Leones, (1.958). Viajó por estudios a España, Italia, Alemania y otros países de Europa, (1.976-1.977); EE.UU., Houston y Miami, (1.980-1.981). Condecorado por la construcción del primer puente sobre el rio Yapacaní. Reside en Santa Cruz de la Sierra. Alameda Potosí 648. Tel. 2-2586, 2-5030, 2-6830.

AYAVIRI ARANA, César Rubén. Nació en Sacaca, Capital de la Provincia Alonso de Ibañez, Departamento de Potosí el 15-X-1.928. Casado. Estudios Primarios en su ciudad natal; Secundarios en el Colegio Nacional "Avaroa" en Cochabamba, obteniendo el título de Bachiller en Humanidades en 1.947; Facultad de Derecho de la Universidad Mayor de San Simón, Cochabamba, (1.949-1.954). Servicio Militar, (1.948). Trabajó en los Tribunales de Justicia de Cochabamba de Amanuense, Auxiliar, Actuario del Juzgado de Instrucción Primero en lo Civil y Secretario del Juzgado Primero de Partido en lo Civil, (1.949-1.954). Juez Instructor de la Provincia Chapare, Sacaba, (1.955). Cargos desempeñados en la administación pública: Asesor Jurídico de la F.S.T.C.C., Cochabamba, (1.956); Jefe Defensa Campesina, (1.956-1.964); Miembro de la Corte Electoral Departamental, Cochabamba, (1.956-1.964); Presidente del Consejo de Vigilancia de la Cooperativa de Vivienda "Huayra Kcasa", Cochabamba, (1.959-1.960); Presidente del Consejo de Administración de la misma Cooperativa, (1.961-1.964); Vocal del Consejo Nacional de Reforma Agraria, La Paz, (1.965-1.966); Segundo Vicepresidente del mismo consejo, (1.966-1.967); Primer Vicepresidente del Consejo de Reforma Agraria y Presidente a.i. (1.967); Asesor Jurídico General del Ministerio de Asuntos Campesinos, La Paz, (1.968); Subsecretario del Ministerio de Asuntos Campesinos y Agropecuarios, La Paz, (1.969-1.970); Asesor Jurídico de la Confederación Nacional de Trabajadores Campesinos, (1.971); Presidente del Consejo Nacional de Reforma Agraria, La Paz, (1.972). Asistió a varios Cónclaves Nacionales e Internacionales sobre Reforma Agraria. Asesor Jurídico de la F.S.T.C.C. .ad-honoren y libre ejercicio de la profesión desde (1.973). Asesor jurídico Agrario del Obispado de Cochabamba, (1.982-1.984). Asesor Agrario de la Empresa Alemana "Embojo", Omereque, Aiquile, Campero, (1.987). Miembro del Colegio Departamental de Abogados de Cochabamba. Dirección: My. Rocha E-150 Cochabamba, Tel. 40950. Tel. La Paz 361981.

BALDIVIESO APARICIO, Enrique. Abogado, poeta, dramaturgo, político y diplomático. Nació en Tupiza Prov. Sud Chichas, Dep. de Potosí el 15-IV-1.902. Padres: Leonardo Baldivieso y Julia Aparicio. Esposa: Aída Cuenca Solar. Hijos: Emma y Humberto. Personaje de altos méritos, ciudadano notable del Siglo XX y de gran trayectoria cívico-político. Espíritu refinado, intelectual de probada honestidad. Su recia personalidad brillaba aún más con gran simpatía y don de gentes. Lider del socialismo en su tiempo y amante del pueblo. Parlamentario de grandes recursos oratorios y dialécticos "orador vibrante y pleno de armonías verbales". Pudo ser Presidente Constitucional de la República por sucesión legal a la muerte del Presidente Busch, pero el Ejército resolvió tomar el poder. Estudios: Primarios, en su ciudad natal; Secundarios en el Colegio "San Calixto", La Paz; Universitarios: Facultad de Derecho de la Universidad Mayor de San Andres, La Paz, Abogado en 1.925. Presidente del Grupo Estudiantil "Ariel", (1.922); Presidente del Ateneo de la Juventud, La Paz, (1.922); Presidente de la Sociedad Boliviana de Autores Teatrales, La Paz, (1.922); Presidente de la Federación Universitaria,

La Paz, (1.924-1.925); Secretario del Rectorado de la UMSA, La Paz, (1.926); Secretario General de la Dirección General de Educación, La Paz, (1.926); Subsecretario del Ministerio de Obras Públicas y Comunicaciones, La Paz, (1.928); Secretario Privado del Presidente Hernando Siles, (1.929-1.930); Diputado Nacional, (1.931-1.932); Primer Secretario de la Legación de Bolivia en Chile, (1.932); En 1.932 defiende valientemente en el Parlamento al gobierno del Dr. H. Siles; En 1.933 es movilizado a Zona de Operaciones en el Chaco hasta 1.934 cuando es llamado por el Presidente Tejada Sorzano para su gabinete de Concentación Nacional; Ministro de Educación y posteriormente de Guerra, (1.934-1.935); Fundador y Jefe del Partido Socialista, (1.936); Ministro de Relaciones Exteriores de la Junta de Gobieno Presidido por el Presidente David Toro, (1.937); Diputado por Sud Chichas a la Convención Nacional, (1.938); Vicepresidente de la República en el gobierno de Germán Busch, (1.937-1.939); Catedrático de Derecho Constitucional en la Facultad de Ciencias Económicas y Derecho Político en la Facultad de Derecho, UMSA, (1.937-1.938); Presidente de la Cámara de Diputados, (1.942-1.943); Agente Confidencial de Bolivia ante el gobierno de Brasil, Rio de Janeiro, (1.943); Diputado Nacional, (1.944-1.946); Ministro de Relaciones Exteriores, (1.944-1.945); Asesor Legal de la Caja Social y Ahorro Obrero, La Paz, (1.947-1.949); dedicandose a su estudio jurídico en La Paz, al arribar al gobierno el M.N.R. fue perseguido y tuvo que asilarse en la Argentina, (1.953-1.957); falleciendo en Buenos Aires el 17 de Octubre de 1.957. Fue miembro de la Academia de Ciencias de Cádiz, España; del Instituto de Estudios Internacionales de Buenos Aires; Instituto de Altos Estudios Internacionales de Buenos Aires; Instituto de Altos Estudios de Rosario, Argentina; Academia de Ciencias Sociales de Philadelphia, EE.UU.; Presidente y socio de varias instituciones sociales, intelectuales y artísticas nacionales. Condecorado con el Cóndor de los Andes y otras nacionales así como de varios países extranjeros. Su obra intelectual está diseminada en diarios, periódicos y revistas nacionales entre sus libros citamos: "El Dios de la Conquista", teatro, (1.923); "El Derecho de Matar", teatro, (1.923); "Urpilay", (1.924); "Lo que traemos al mundo", (1.924); "El ideal pacifista", (1.933); "El Proceso Diplomático y la Guerra del Chaco", (1.934); "La Sección de Hierro", (1.935).

BALDIVIESO FOREST, Carlos. Médico Oftalmólogo. Nació en Sucre el 23-IX-1.939. Padres: Luis Baldivieso Guzmán y Francisca Forest Melgarejo. Esposa: Teresa Cossio Postigo. Hijos: Laura Deysi, Paulo Sergio y Milton Sandro. Estudios: Grupo Escolar "Gregorio Reynolds", Sucre, Bachiller del Colegio Nacional "Bernardo Monteagudo", Sucre. Prestó su Servicio Militar, Sucre, (1.959-1.960); Facultad de Ciencias Médicas de la Universidad Mayor Real y Pontificia de "San Francisco Xavier", (1.961-1.967); Curso de Perfeccionamiento en el Servicio de Oftalmología del Hospital Universitario de "La Hermandad de la Santa Casa de Misericordia" de Santos Sao Paolo Brasil, (1.973-1.975); Curso de Iniciación a Oncología, Facultad de Ciencias Médicas de Santos, (Junio 1.974); Curso de Interpretación Clínica de Exámenes de Laboratorio, Asociacion de Médicos de Santos, (13 -22 de Mayo 1.974); Ier Congreso Brasilero de Prevención de la Ceguera, Palacio de las Convenciones, Sao Paulo, (3 al 7 Septbre. 1.974); IXa. Jornada Estrabológica, Centro Brasilero de Estrabismo, (8 al 10 Agosto, 1.974); V Asamblea General del Consejo Mundial para el Bienestar de los Ciegos, patrocinada por el Ministerio de Educación y Cultura, 11 al 17 de Agosto 1.974); XII Congreso Nacional de Prevención de Accidentes de Trabajo, Patrocinada por el Ministerio de Trabajo, Sao Paolo, Brasil, (27 al 31 de Octubre 1.974); IV Congreso Médico del Instituto de Asistencia Médica al Servidor Público Estatual, Sao Paolo, Brasil, (24 al 29 de Oct. 1.974); Facultad de Ciencias Médicas de Santos, Sao Paolo, Curso de Perfeccionamiento de Medicina del Trabajo, Título: Médico de Trabajo, (1.975); Curso de Rehabilitación al Ciego, Cochabamba, Patrocinado por el Ministerio de Previsión Social y Salud Pública, (24 a 25 Octubre 1.983); XI Congreso Boliviano de Oftalmología , Tarija, Bolivia, (6 al 10 de Febrero 1.985); Primeras Jornadas Nacionales de Oftalmología, Sucre, (3 al 6 de Oct. de 1.988); Cargos: Director de la Filial S.E.P.S.A.. Servicio Popular de Salud Yungas- La Paz, (Junio 1.968 a Enero 1.971); Médico de la Empresa Minera Catavi, (1.971-1.973); Médico Oftalmólogo de la Asociación Beneficiente de los Empleados de la Compañia Docas de Santos, Sao Paolo, (Enero a Mayo 1.975); Médico Oftalmólogo de la Empresa Minera Huanuni y Colquiri, "Comibol", (1.975-1.978) Médico de Trabajo del Lloyd Aéreo Boliviano, (1.979-1.980); Médico Of-

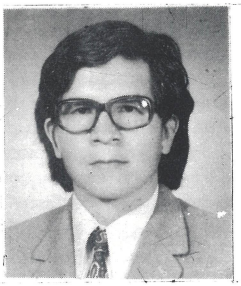

talmólogo de la C.N.S. 1.980 a la fecha. Distinciones: "Medalla Conmemorativa" de la Asociación Nacional de Medicina de Trabajo donada por el Dr. Oswaldo Paulino, Presidente de la Asociación de Medicina de Trabajo, Brasil (1.975); Seminario Nacional Tripartito sobre "Higiene, Seguridad Ocupacional y Bienestar de los Trabajadores en Bolivia" Auspiciado por el Ministerio de Trabajo y Desarrollo Laboral. Visitó: Brasil, Argentina, Perú, Estados Unidos. Habla: Español, Portugués, Quechua.

BALLIVIAN ROJAS, Hugo. General de División. Ex-Presidente de la República. Nació en La Paz el 7-VII-1.901. Padres: José Ballivian Yanguas y Concepción Rojas. Esposa: Haydée Oropeza. Hijos: Javier, Hortensia y Gloria. Descendiente de una ilustre familia paceña. Estudios: Primaria, Colegio Modelo "Agustín Aspiazu"; Colegio Nl. "Ayacucho", La Paz; Colegio Militar (1.916-1.920), Subteniente de Caballería en 1.920; Teniente, (1.923); Capitán, (1.926); Mayor, (1.931); Teniente Coronel, (1.934); Coronel, (1.940); General de Brigada (1.948). Prestó servicios en varias unidades de caballería. Diplomado de Estado Mayor, (1.927). En la Guerra del Chaco fue: Jefe de Operaciones en el Comando de la Tercera División; Jefe de Operaciones del Destacamento Tcnl. Angel Rodriguez; Jefe de Operaciones y Jefe de Estado Mayor en el Comando del Segundo Cuerpo de Ejército, (1.932-1.933), actuó en las acciones llevadas a cabo en los fortines: Bogado, Loa, Bolivar, Corrales, Jayucubás, Toledo, Fernandez, Ingavi y Puesto Betty. Destinado al Comando Superior del Ejército en Campaña cumplió importantes servicios en la Sección Operaciones en acciones de coordinación enlace e inspección, su actuación y servicios fueron muy valiosos en la ejecución y conducción de los planes operacionales hasta el final de la guerra, (1.933-1.935). Jefe de la Casa Militar en el Gobierno del Cnl. David Toro, (1.936-1.937); Jefe de Sección en el Estado Mayor General; Comandante de la Región Militar No. 2 Director del Colegio Militar, (1.948-1.949); Agregado Militar y Aereonaútico a la Embajada de Bolivia en EE.UU. y Delegado ante la Junta Interamericana de Defensa, Washington, (1.945-1.948); Agregado Militar en Francia, España y Países Bajos, Gran Bretaña, (1.950); Sub-Secretario del Ministerio de Defensa Nacinal, (1.951); Presidente de la Junta Militar de Gobierno, (1.951-1.952). Asilado en el Perú, (1.952-1.966). Miembro del Club de Tennis La Paz, Club "Los Sargentos", Automovil Club Boliviano, Club Social "16 de Julio", Club Internacional, Asociación de Oficiales de Caballería, Presidente del Club La Paz y otras asociaciones sociales y culturales. Condecorado con el "Cóndor de los Andes" y varias extranjeras; Medalla del "Mérito Militar"; Medallas de Guerra; Medalla a la "Constancia Militar". Escribió: "Al Pueblo y al Ejército de Bolivia", Santiago de Chile, (1.952); "El Segundo Cuerpo de Ejército con las Divisiones Tercera y Octava en la Campaña del Chaco", (1.982). Militar institucionalista, su carrera fue límpida y meritoria. Patriota demócrata, jamás tuvo ambiciones políticas ni compromisos revolucionarios. Su prestigio obligó al Alto Mando a elegirlo para presidir la Junta Militar de Gobierno, (1.951); funciones contrarias a su espíritu y formación. Su gobierno fue corto, dificil y convulsionado política y socialmente. Traicionado por algunos de sus ministros cayó del gobierno por una cruenta revolución, (9-IV-1.952). Fue víctima inocente de las pasiones y enconos políticos provenientes de los errores de anteriores gobiernos. Vivió exiliado en el Perú, (1.952-1.966).

BANZER SUAREZ, Hugo. Militar, Político, Ex Presidente de la República. Nació en Concepción , Prov. Ñuflo de Chávez, Dep. de Santa Cruz el 10-V-1.926. Esposa: Yolanda G. Prada Abasto. Hijos: Boris, Patricia, Erica, Ylonka, Hugo Martín. Estudios: Primaria en su pueblo natal; Secundaria en Santa Cruz; Colegio Militar, La Paz, (1.942-1.945); Colegio Militar Argentino, (1.946); Escuela de Armas "Gral. José Ballivian" y Escuela Superior de Guerra en Cochabamba; Escuela de las Américas, Fort Gulik, Zona del Canal, Panamá; Escuela de Blindados en los Estados Unidos; Escuela de Altos Estudios Nacionales, La Paz. Egresó de Subteniente de caballería el 8 de Enero de 1.947; Teniente en 1.950; Capitán, 1.954; Mayor, 1.959; Teniente Coronel, 1.963; Coronel, 1.968; Gral. de Brigada, 1.972; Gral. de División, 1.974; Oficial Instructor en varias unidades de Caballería en el Colegio Militar en (1.942). Senador y Presidente de la Cámara Junior Internacional,

Cochabamba; Inspector de Transportes en el Ministerio de Defensa; Profesor en la Escuela de Comando y Estado Mayor, Cochabamba; Fundador del Departamento de Blindados en la misma Escuela; comandante del Reg. "Ingavi" 4º de Cab.; Comandante de la Escuela de Comando y Estado Mayor , Cochabamba, (1.964); Ministro de Educación y Cultura desde donde gestionó la creación del Instituto Boliviano de Cultura, (1.964-1.965); Agregado Militar a la Embajada de Bolivia en EE.UU.; Jefe del Dep. II del Comando General de Ejército, La Paz, (1.969); Comandante del Colegio Militar de Ejército, (1.969-1.970), cuando ejercía este cargo se enfrentó a los gobiernos del Gral. Ovando y Gral. Torrez; dado de baja del Ejército y asilado en la Argentina, (1.971). Desde Buenos Aires y luego en la clandesti-nidad desde Santa Cruz encabeza un movimiento revolucionario, pactando con los históricos partidos políticos adversarios MNR y FSB con el apoyo de las Fuerzas Armadas tomó el poder el 21 de Agosto de 1.971. Su gobierno fué agitado, tuvo una tenáz oposición de los sectores de izquierda: obreros, campesinos, universitarios, la represión fue enérgica. Las relaciones intenacionales intensas con viajes y entrevistas presidenciales. El progreso urbano fue notable. Hubo economía estable. Se realizaron muchas obras viales. Se entrevista en Jujuy con el Presidente de Argentina, Noviembre, (1.971); En Corumbá con Emilio Garrastazú Presidente del Brasil, Abril, (1.972); En Buenos Aires con el Presidente Juán Domingo Perón, Noviembre, (1.973); con el Presidente del Paraguay Gral. Stroessner en Santa Cruz, Julio, (1.973); En Lima con el Presidente del Perú Velasco Alvarado, Julio, (1.973); Visita Ecuador, Colombia y Venezuela, (1.973). Campesinos de Tolata se levantan contra su gobierno se declara Zona Militar el Valle Central de Cochabamba, Enero (1.974); Entrevista con el Presidente del Brasil Geisel en Cochabamba, Mayo,(1.974); El regimiento Blindado "Tarapacá" se levanta contra su gobierno , Junio, (1.974); Visita el Perú a la celebración del Sesquicentenario de la Batalla de Ayacucho y firma la Declaración de Ayacucho, Septiembre, (1.974); Se entrevista en Charaña con el Presidente chileno Augusto Pinochet, reunión conocida con el nombre de "Abrazo de Charaña", Febrero (1.975); asume con las FF.AA., el control total del poder separando del gobierno al MNR y FSB, prometiéndo institucionalizar el país, Julio, (1.975); En Agosto de 1.975, Sesquicentenario de la República, recibe la visita del Presidente de Venezuela y de altos mandatarios de países amigos; Ratifica el Pacto Militar- Campesino para el período 1.976-1.978; Plantea a las FF.AA., y al pueblo boliviano la "Tésis Marítima", Enero, (1.976); Se entrevista en La Paz y Santa Cruz con el Presidente de la Argentina Gral. Videla, Octubre, (1.976); Visita a los EE.UU. de Norteamérica, entrevista con el Presidente Carter; Visita el Paraguay entrevistándose con el Presidente Stroessner, Mayo, (1.977); En Julio de 1.977 visitó Venezuela y Panamá, en Venezuela recibió el barco "Ciudad de Barquicimeto" obsequiado a Bolivia ; Para entrevistarse con el Presidente Geisel viajó al Brasil, Agosto, (1.977); se entrevistó con el Presidente paraguayo Gral. Stroessner en Asunción y Santa Cruz, (1.977). Comandante en Jefe de las FF.AA., (1.977-1.978). Rompe relaciones con la República de Chile, Marzo, (1.978). Renuncia a la Presidencia de la República el 21 de Julio de 1.978; Embajador en la República Argentina, (1.978). Fundador y Jefe del partido Acción Democrática Nacionalista (1.979 a la fecha); Candidato a la Presidencia de la República por ADN en las elecciones, (1.980); Cadidato vencedor en las elecciones de 1.985, cede el gobierno a Paz Estenssoro y cogobierna por el Pacto por la Democracia; Candidato a la Presidencia de la República por la coalición ADN y PDC, sale segundo y cede su voto por el tercero MIR, excluyendo del gobierno al MNR. Firma con el MIR el "Acuerdo Patriótico" del cual es el máximo dirigente, (1.989 a la fecha). Posee todas las condecoraciones nacionales, las más de los países de América, (excluyendo Chile), de Estados Unidos de América y de algunos países de Europa. Su obra intelectual está dispersa en infinidad de folletos , proclamas y discursos, citamos: "Estatuto de una Histórica Misión Nacional", (1.974); "Bolivia: Contexto Internacional y Perspectiva Interna", (1.976); "Mensaje Histórico al Pueblo Boliviano", (1.976); "Hacia la Institucionalización de Bolivia", (1.977); "Integración y Desarrollo sin Fronteras", (1.977). Actualmente vive en las ciudades de La Paz, por razones políticas y Santa Cruz.

BAPTISTA GUMUCIO, Mariano. Periodista. Escritor. Político. Publicista. Nació en Cochabamba el 11-XII-1.933. Padres: Mariano Baptista Guzmán y Mercedes Gumucio Reyes. Hijos: María del Carmen y Rossana. Uno de los fecundos escritores bolivianos de la segunda mitad del Siglo XX. "Escritor de los grandes y pequeños problemas bolivianos". Preocupado por la cultura y la educación, tematica que se expresa en innumerables libros. Viajero incansable, ha recorrido casi todo el mundo, conversando y entrevistando a los más famosos personajes mundiales

de nuestros días. Autor prolífico escribió varias decenas de obras, muchas de las cuales han sido traducidas a otros idiomas. Estudios: Colegio San Calixto y Colegio nacional (nocturno), La Paz; Facultad de Derecho de la Universidad San Francisco Xavier, Sucre y Facultad de Derecho de la Universidad de San Andrés, La Paz, (2 años). Estudió Literatura Inglesa en Londres. Cargos: Secretario Ejecutivo de la Confederación Universitaria Bóliviana; Presidente del II Congreso Nacional de Estudiantes de Secundaria, (1.950); Subdirector de la Biblioteca Nacional, Sucre, (1.952); Ingreso al M.N.R. en 1.952. Secretario de Cultura de la Central Obrera Boliviana; Jefe de la Juventud del M.N.R., (1.953); Secretario Privado del Presidente Paz Estenssoro, (1.952-1.956); Secretario Ejecutivo de la Confederación Universitaria Boliviana, (1.954); Consejero de las Embajadas de Bolivia en la Santa Sede e Inglaterra, (1.957-1.959); a la caída del M.N.R. residió en Venezuela muchos años. Secretario General de la Línea Aeropostal Venezolana, Caracas. Candidato a la Vicepresidencia de la República en las elecciones de 1.966; Ministro de Educación durante el Gobierno del General Ovando (1.969-1.970), Fundó el Banco del Libro, La Escuela Nacional de Folklore, Las Escuelas Radiofónicas, Casa de la Cultura, La Revista Nacional de Cultura y los Talleres Escolares; Redactor firmante del Convenio "Andrés Bello"; Presidente de la Unión Boliviana de Escritores, (1.975); Ministro de Educación durante el corto gobierno de Walter Guevara, (1.979); Embajador de Bolivia en los Estados Unidos, (1.984-1.986); Concejal de la Municipalidad de La Paz y Presidente de la Comisión de Cultura, (1.988); Ministro de Educación y Cultura, Gobierno Paz Zamora, (1.989 a la fecha); Miembro del Directorio de la Fundación "Manuel Vicente Ballivian", (1.979); Miembro de Número de la Academia Boliviana de la Lengua, (1.972); Miembro de muchas instituciones culturales y sociales de Bolivia, Perú, Venezuela, México, España. Corresponsal del Semanario "En Marcha" de Montevideo; Colabora en varios periodicos extranjeros; En "La Esfera" de Caracas desde 1.958; Director del Vespertino "Ultima Hora", La Paz, durante algunos años. Dirigió La Colección "Siglo y Medio" de los Amigos del Libro. Director de la Revista Dominical de "El Diario" y "Hoy", La Paz; Escribe en todos los diarios del país. Distinciones: Entre las muchas condecoraciones que tiene citamos: "Cóndor de los Andes"; Premio Reza Pahlavi y Nadejda Krouskaya de Alfabetización otorgada por UNESCO, (1.976); Premio Internacional de Educación "Andrés Bello" conferido por la OEA, (1.989); Premio del Concurso Nacional "Franz Tamayo"; Premio Nacional de Cultura. Bibliografía: ha publicado folletos, ensayos breves y volúmenes pequeños antológicos, entre sus libros indicamos: "Revolución y Universidad en Bolivia", (1.953); "La Guerra Final", (1.965); "Cazadores de Esfinges", (1.967); "Los días que vendrán", (1.969); "Narradores Bolivianos", antología, (1.969); "Itinerario Inconcluso", (1.970); "Páginas para la Revolución", (1.970); "Una Escuela para la Vida", (1.970); "Pido la Paz y la Palabra", (1.970); "De la Guerrilla a la Escalada Militar y otros temas de la Metafísica Militar", (1.971); "Pasajero en la Aeronave Tierra", (1.972); "Este país tan sólo en su agonía", (1.972); "Salvemos a Bolivia de la Escuela", (1.973); "La Educación como forma de suicidio Nacional", (1.973); "En Lugar del Desastre", (1.975); "Ensayos sobre la Realidad Boliviana", (1.975); "Por que se van los hijos de Bolivia", (1.975); "Páginas Escogidas de Mariano Baptista", (1.975); "Tamayo y la Reinvindicación Marítima", (1.975); "Historia Contemporánea de Bolivia, 1.930-1.976", (1.976); "País Tranca", (1.976); "Analfabeto en dos culturas"; "La Cultura que Heredamos"; "Antología Pedagógica de Bolivia", (1.979); "Sudamericanos y Norteamericanos"; "Si Bolivar volviera", (1.986); "El Vicepresidente de la República: Entre la Catalepsia y el Servicio Público", (1.987). Habla: Español, Francés e Inglés.

BARBERY PAZ, Roberto. Empresario, Agroindustrial. Nació en Loma Alta, Provincia Sara del Departamento de Santa Cruz. Padres: Roberto Barbery Ibáñez y Rosa Paz Salvatierra. Esposa: Nelly Paz Méndez. Hijos: Ronelo, Luis F., Gustavo, Rosendo, Nelly, Rosa C. y Ana Karen. Ciudadano de espíritu creador, empresario visionario de clara inteligencia. Fundador y gran propulsor de la agroindustria nacional. Estudió en Santa Cruz de la Sierra y siguió estudios técnicos de construcción en el Instituto "Alejandro Volta" de Buenos Aires. El año 1.953 se inicio en la actividad agropecuaria y en su afan de servir al campesino, contribuyó a la fundación de varias cooperativas y asociaciones. En 1.954 fue Fundador y Presidente de la Primera Asociación de Cañeros de Santa Cruz al iniciarse la actividad azucarera en Bolivia y desarrolló desde entonces, y por

muchos años, una larga lucha de intereses a favor de los cañeros a nivel departamental y nacional. En

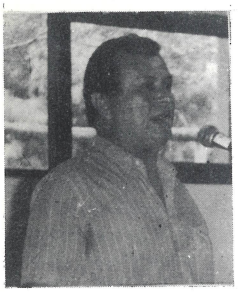

1.972, ante el llamado de la Organización de las Naciones Unidas, al mundo, para producir más azúcar, viajó por américa y Europa en busca de adquirir un Ingenio Azucarero para ser instalado por cuenta de los cañeros en Santa Cruz, consiguiendo el finaciamiento necesario de la Banca Europea. Al mismo tiempo fue nombrado por nuestro gobierno, Delegado Especial, para despertar el interés de inversión de empresarios privados europeos en nuestro territorio. Desde el seno de la Federación de Cañeros de Santa Cruz, en 1.973, se negoció la compra del Ingenio, llave en mano, con la empresa inglesa Tate and Lyle Enterprices y el correspondiente finaciamiento del Lloyd Bank Limited y el Lloyd Bank International de Londres, culminando con la firma del contrato en 1.974. El mismo año fue el principal organizador de la Unión Agroindustrial de Cañeros S.A. "UNAGRO" S.A. del cual fue su primer Presidente, en 1.977, se puso en marcha el Ingenio Azucarero "Santa Cruz" de UNAGRO y su Destilería de Alcohol. Es creador y Presidente de varias empresas, "Kholvy and Church Co.", "Jihussa Agropecuaria y de servicios S.A.", "Amazonas S.R.L.". Estas empresas subdiarias, se dedican a la siembra de caña, arroz, soya, sorgo, ganadería bovina, lechería, cosecha e industrialización del arroz mediante maquinaria especializada y un moderno complejo industrial arrocero próximo a la localidad de Mineros. Construcción de caminos y puentes con maquinaria propia; investigación botánica y animal; comercialización a nivel nacional de toda clase de productos alimenticios y exportaciones. Crianza de cerdos, aves, peces y crustáceos en escala industrial. Producción de levadura e hidrolización del bagazo para uso animal. Ha montado una gran planta industrial en Riberalta, Beni, con maquinaria y equipo sofisticados para la industrialización de la castaña y su exportación y desarrollo, en la región, programas de siembra de goma, castaña, cacao. Barbery Paz es el gran promotor del desarrollo del Norte de Santa Cruz en todos los campos: Industrial, agroindustrial ganadero, social, vial, cultural, deportivo, etc. Dado su empuje, sus conocimientos, su patriotismo y su sensibilidad social de ayudar al pueblo oriental y beniano, se prepara para nuevos desafios empresariales, que de alcanzarlos serán de enorme beneficio para el país. "Un boliviano Notable del Siglo XX". Cargos y Actividades: Fundador y Presidente de la Primera Asociación de Cañeros de Santa Cruz, (1.954); Vicepresidente de la Federación Departamental de Cañeros de Santa Cruz, (1.969); Organizador de la Primera Asociación de Cañeros de Bermejo-Tarija, (1.970); Presidente de la Federación de Cañeros de Santa Cruz, (1.970); Primer Presidente de la Unión Agroindustrial de Cañeros S.A. Santa Cruz, (1.974 a la fecha) ; Delegado de Bolivia a la Reunión Anual del Organismo Internacional del Azúcar (O.I.A.), Londres, Inglaterra, (1.988); Miembro del Directorio de la Asociación de Abastecimiento de Azúcar. Ha concurrido a varios seminarios y cursillos sobre asuntos relacionados con la caña y el azúcar así como financieros, industriales y seguridad industrial: "Manejo de Empresas", Belice, Centro América, (1.976); "Mercado y Ventas a Futuro", invitado de la firma Merryll Lynch, Nueva York; "Derivados de la Caña de Azúcar" Instituto Cubano de Investigación de los derivados de azúcar, Cuba, (1.988); "Comercialización Internacional del Azúcar", organizado por GEPLACEA y la Confederación Iberoamericana y Filipinas de Productores de caña de Azúcar, Santo Domingo, República Dominicana, (1.990). Ha recibido numerosas condecoraciones como reconocimiento a su participación en la agroindustria y por su lucha en pro del mejoramiento de las condiciones Humanas de la comunidad. El Sindicato de la Prensa Cruceña lo declaró "El Hombre del Año", en 1.974. Dirección: Calle Yuracaré 220, Villa Mercedes. Teléfono: 29326. Casilla 1951. FAX: 33-9540. TELEX: 4249 UNAGRO BV. Teléfonos: Oficina 34-9900 y 34-9787. Santa Cruz de la Sierra.

BARKER EGUEZ, Mabel Elva. Abogada. Nació en San José de Chiquitos Dep. de Santa Cruz el 5-XII-1.950. Padres: Nilo Barker y Simona Eguez Mendoza. Hija: María Ruth. Estudios: Colegio "Santa Clara", San José; Liceo de Señoritas "Monseñor Santiesteban"; Instituto Comercial Greth; Facultad de Derecho Universidad de San Francisco Xavier, Sucre; Facultad de Derecho, Universidad Autónoma "Gabriel René Moreno", Santa Cruz, donde obtuvo el título de Abogado. Secretaria Privada en el Ministerio de Urbanismo y Vivienda; Oficial del Registro Civil de la Capital, Santa Cruz, (1.980-1.983); Secretaria de Actas en el Directorio de la Asociación de Abogados de Santa Cruz, (1.985-1.987); Adminis-

tradora a.i. del Fondo de Pensiones de la Caja Petrolera de Salud, Santa Cruz, (1.987-1.988); Representante del Fondo de Pensiones de la Caja Petrolera de Salud en el Seminario Nacional sobre: "Análisis del Proyecto del nuevo Código de Seguridad Social"; Representante de la Asociación de Abogados ante la Asociación de Mujeres Universitarias Profesionales, "AMUP", (1.985-1.987); Juez de Mínima Cuantía de la Capital, Santa Cruz, (1.980-1.990); Asesora Legal de la Empresa de Alimentos Balanceados "ALBAPOR", Santa Cruz (1.980-1.990); Asesora Legal de la Empresa Constructora "E.C.O.I.", Santa Cruz, (1.988-1.990). Ha escrito: "Análisis sobre el Proyecto de Legislación Urbana". Visitó: Brasil, Argentina, Chile. Dirección: Barrio Conavi. c/"E" 315. Teléfonos: 34-5897 y 33-1468. Santa Cruz de la SIerra.

BARRENECHEA REVOLLO, Juan Pablo. Cirujano Torácico y Cardiovascular. Aviador. Nació en La Paz el 28-VIII-1.940. Padres: Juan Antonio Barrenechea Pacheco y Raquel Revollo Clavijo. Esposa: Margarita Gonzales Salinas. Hijos: Juan Pablo, Mónica y Daniela. estudios: Primaria y Secundaria Colegio "La Salle", La Paz, Bachiller en Humanidades, (1.957); Facultad de Medicina de la Universidad Católica de Lovaina, Bélgica, (1.959-1.966), Título Doctor en Medicina, mención "Gran Distinción" y el Premio Especial por ser el mejor alumno de la promoción, (1.966). especialización en Cirugía Torácica y Cardiovascular, (1.972). Título de Médico en Provisión Nacional, (1.973), Licencia de Médico Aeronáutico, (1.990). Reside en Cochabamba desde 1.973.; fundador, Director, Jefe del Departamento de Cirugía y del Servicio de Cirugía Torácica y Cardiovascular del Instituto Torácico y Cardiovascular y luego del Centro Médico Quirúrgico Boliviano-Belga donde consolidó el desarrollo en Bolivia de la cirugía torácica y cardiovascular y aplicó nuevas técnicas en ese campo, tales como la cirugía de corrección definitiva a corazón abierto de las anomalías congénitas del corazón de bebes de menos de 8 Kg., la cirugía de coronarias y otras operaciones que nunca se habían realizado en el país. Todo ello fue debidamente publicitado y presentado en diferentes eventos científicos. Profesor del Post Grado en Cirugía Torácica y Cardiovascular en la Universidad Mayor de San Simón, Cochabamba, (1.980) a la fecha, dictó muchos cursos de post-grado y reactualización diversas ciudades del país; Presidente y Delegado Intenacional de la Sociedad Boliviana de Cardiología; Presidente del Capítulo Cochabamba de la Sociedad Boliviana de Cirugía; Vicepresidente del Capítulo Cochabamba de la Sociedad Boliviana de Cirugía Torácica y Cardiovascular; Delegado nacional de la Sociedad Intenacional de Estimulación Cardiaca; Delegado Nacional de la Sociedad Latinoamericana de Estimulación Cardíaca; Vicepresidente de la Sociedad Boliviana de Transplante de Organos y Tejidos; Presidente, Coordinador, Organizador y Exponente en numerosos eventos científicos en el país y el extranjero; Director del Centro Médico Aeronáutico Boliviano -Belga para el chequeo médico de pilotos civiles profesionales; Presidente del Club de Planeadores de Cochabamba. Sociedades médicas las que pertenece: Academia Boliviana de Cirugía, (1.983); Colegio Médico Departamental, Cochabamba; Académico de Número de la Academia Boliviana de Medicina; Sociedad Boliviana de Neumofisiología, (1.976); Sociedad Boliviana de Medicina Aeronaútica y Aeroespacial, (1.990); Fundación para la Ciencia, Cochabamba, (1.987); Asociación Aeronaútica Boliviana, (1.989); Presidente del Club de Planeadores, Cochabamba, (1.983-1.985); Miembro de la Real Sociedad de Cirugía, Bélgica, (1.983); Sociedad de Cirugía Torácica y Cardiovascular de Lengua Francesa, (1.984); Fellow del American College of Surgeon, (FACS). EE.UU., (1.989); Sociedad de Cirugía Pediátrica Cardiovascular "Aldo Castañeda"; Academia de Ciencias de New York; Sociedad Mexicana de Medicina Aeroespacial; Fellow del Colegio Internacional de Cirujanos, (1.990).; Fellow del Colegio Internacinal de Angiología, (1.987); Sociedad Latinoamericana de Cardilogía Pediátrica, (1.987); Sociedad Bolivina de Cardiología: Miembro, (1.976), Secretario General, (1.979-1.981), Presidente Nacional, (1.985-1.987), Delegado Nacional al Comité de Cirugía Cardiaca de la Unión de Sociedades de Cardiología de América del Sur, (1.987-1.989), Representante Nacional ante la Sociedad Interamericana de Cardiología, (1.990-1.992); Presidente del Capítulo Cochabamba de la Sociedad Boliviana de Cirugía, (1.984-1.986); Vicepresidente Filial Cochabamba de la Sociedad Boliviana de Cirugía Torácica y Cardiovascular, (1.986); Delegado Nacional en la Sociedad Internacional de Estimulación Cardíaca, 1.978 a la fecha; Miembro Fundador y Delegado Nacional en la So-

ciedad Latinoamericana de Estimulación Cardíaca, (1.979 a la fecha); Miembro Fundador, Vicepresidente Nacional y Presidente Filial Cochabamba de la Sociedad Boliviana de Transplantes de Organos, (1.989). Cirujano Torácico y Cardiovascular, Hospital Seton, Cochabamba, (1.973-1.975); Fundador, Director y Jefe del Servicio de Cirugía Torácica y Cardiovascular, Hospital Viedma, Cochabamba, (1.973-1.978). Médico de S.S. Juan Pablo II durante su visita a Cochabamba, (1.988). Es aviador piloto privado en monomotor y planeador, con título obtenido en cursos realizados en Bruselas, Bélgica, (1.969-1.971). Ha dictado cursos y conferencias en la especialidad en : Sociedad Boliviana de Cirugía, Cochabamba, (1.978-1.987); Sociedad Boliviana de Cirugía Torácica y Cardiovascular, Sucre, (1.979); Universidad de San Francisco Xavier, Sucre, (1.982) y (1.987); Universidad Mayor de San Simón, Cochabamba, (1.988); Sociedad Boliviana de Cirugia Torácica y Cardiovascular, Oruro, (1.988); Sociedad Boliviana de Cardiología y Colegio Médico Departamental, Cochabamba, (1.990). Congresos y Simposios en los que participó: Congreso Intenacional de Cirugía Cardiovacular, Amsterdam, Holanda, (1.966); Congreso Intenacional de Cirugía Experimental, Lovaina, Bélgica, (1.967); Congreso de la Sociedad Europea de Cirugía, Davos, Suiza, (1.969); Congreso Mundial de Cardiología, Buenos Aires, (1.974); "Cardiología para el Consultante", Mar del Plata, Argentina, (1.977); VI Simposio Mundial de estimulación Cardíaca, Montreal, Canadá, (1.979); 1a. Jornada Cardiológica Internacional del Sur, Arequipa, (1.980); 1er. Simposio Internacional de Cirugía Cardíaca,Montevideo, (1.980); VIII Reunión Científica de la Denton A. Cooley Cardiovascular Surgical Society, Rio de Janeiro, (1.981); II Meeting of the Society of Pediatric Cardiovascular Surgery Aldo Castañeda, Boston, USA., (1.984); VI Reunión Anual de la American Association for Thoraxic Surgery, New York, (1.984); 1er. Congreso Latinoamericano de Estimulación Cardíaca, Buenos Aires, (1.985); III Reunión de la Sociedad de Cirugía Pediátrica Cardiovascular , Boston, U.S.A., (1.986); XII Congreso Sudamericano de Cardiología, Porto Alegre, Brasil, (1.986); XI Congreso Peruano de Cardiología, Lima, Perú, (1.987); VIII World Symposium on Cardiac Pacing and Electrophysiology, Jerusalem, Israel, (1.987); XIII Congreso Sudamericano de Cardiología, (1.987); IV Meeting of the Society of Pediatric Cardiovascular Surgry Aldo Castañeda, Boston, (1.988); 75 th. Annual Clinical Congress, American College of Surgeouns, Atlanta, (1.989); I Reunión sobre enfermedades de Chagas, La Paz (1.974); Segundo Congreso Nacional de Cardiología, La Paz, (1.975); III Jornadas Quirúrgicas Internacionales, Cochabamba, (1.976); Primera Jornada Nacional de Cadiología, Sucre, (1.977); III Congreso Latinoamericano de Cirugía, La Paz, (1.979); XII Congreso Nacional de Cirugía y 1er. Congreso Nacional de Cirugía Torácica y Cardiovascular, Cochabamba, (1.978); XII Congreso Boliviano de Cirugía, La Paz, (1.979); XIV Jornadas Quirúrgicas Nacionales, Tarija, (1.981); VI Jornadas Médicas de Santa Cruz, (1.981); 1er. Congreso Médico Científico, Oruro, (1.981); Simposio sobre Complicaciones, Cochabamba, (1.981); IV Congreso de Cardiología, Cochabamba, (1.981); VIII Congreso Panamericano de Cirugía Pediátrica y X Congreso de Pediatría , La Paz, (1.982); XV Jornada Quirúrgica Nacional, La Paz, (1.983); V Congreso Boliviano de Cardiología, La Paz, (1.983); II Jornada Boliviana de Cardiología, Tarija, (1.984); XIII Congreso Boliviano de Cirugía, Santa Cruz, (1.985); VI Congreso Boliviano de Cardiología, Santa Cruz, (1.985); III Jornada Nacional de Cardiología, Trinidad, (1.986); III Jornadas Cruceñas de Cirugía, (1.986); XI Congreso Nacional de Ortopedia, Tarija, (1.987); III Jornada de la Sociedad Boliviana de Cirugía, Torácica y Cardiovascular, Sucre, (1.987); XIII Congreso Boliviano de Cirugía, Cochabamba, (1.987); VII Congreso Boliviano de Cardiología, Cochabamba, (1.987); IV Jornada Quirúrgica Nacional, Oruro, (1.988); IV Jornada Nacional de Cardiología, Potosí, (1.988); Congreso Extraordinario "Bodas de Oro" de la Sociedad Boliviana de Cirugía, La Paz, (1.989); V Jornadas Nacionales de Endocrinología, Cochabamba, (1.989); V Jornada Medico-Quirúrgica Boliviano-Americana La Paz, (1.989); XV Congreso Boliviano de Cirugía, Cochabamba, (1.989); 1er. Congreso Boliviano de Nefrología, Santa Cruz, (1.989); V Jornada Cruceña de Cardiología, (1.990); 1er. Congreso Nacional de Translantes, La Paz, (1.990). Trabajos de Investigación: Desde 1.963, realizó trabajos para transplante de riñon y de corazón. Estadías en Servicios Extranjeros: Hospital Broussais, París, (1.966); Universidad de Bordeaux, Francia, (1.972); Hospital de Beneficencia Portuguesa, San Paulo, Brasil, (1.973); Clínica St. Joseph, Lovaina, Bélgica, (1.976); National Hesrt Institute, Guys Hospital, Londres, (1.976); Sanatorio Guenes, Buenos Aires, (1.977); Clinica Universitaria St. Luc. Bruselas, Bélgica, (1.981); Clínica de Genoliere, Ginebra, Suiza, (1.981); Children's Hospital Medical Center, Boston, USA., (1.981); Texas Heart Institute, Houston, USA, (1.982); University of Ala-

bama Medical Center, Birmingham. USA., (1.982); Institut de Cardiologie de Montreal, Canadá, (1.984) (1.986) y (1.988). Miembro del Comité Científico de la Revista de habla Hispana, España. Ha escrito en revistas médicas como: Acta Chirurgica, de Bélgica, "Lovaina Medical", "Revista Médica" y muchas otras, tiene en preparación: "los mixiomas de la aurícula derecha", "Fat embolism: Another view", "Derivaciones Portosistémicas en el Tratamiento de las várices Esofágicas Sangrantes" en Gaceta Médica Boliviana. Ha visitado: Bélgica, Francia, Alemania, Holanda, Austria, Italia, Grecia, Suiza, Dinamarca, Noruega, Finlandia, Suecia, USA, Canadá, Mónaco, España, Luxemburgo, Túnez. Algeria, Libia, Egipto, Israel, Yugoeslavia, Argentina, Paraguay, Uruguay, Brasil, México, Inglaterra y Portugal. Habla: Español, Inglés y Francés. Dirección; Pacata Baja. Tel. 32710. Casilla 2603. Fax 29419. Cochabamba.

BARRIENTOS ORTUÑO, René. General de Fuerza Aérea. Político. Presidente de la República, líder campesino. Nació en Tarata, Prov Esteban Arze, Dep. de Cochabamba el 30-V-1.918. Padres: César Barrientos y Ercilia Ortuño. Esposa: Rosemary Galindo. Hijos: Wálter Reñé, Sandra Rose, María Ximena, César Fernando, Germán Pablo, y Paula. Insigne ciudadano que unía la prestancia militar al prestigio del caudillo. Líder de los campesinos y los pobres fue el revolucionario de la cabeza a los pies. Conmovió y quiso trasformar todos los moldes arcaicos de la vida nacional. Ningún presidente recorrió mejor el territorio patrio y estuvo tan cerca de su pueblo. Sobresalía por su extraordinaria calidad humana, su sencillez y simpatía. Poseía un admirable sentido político ascendrado amor a Bolivia y talento innato para enfrentar hombres y problemas. Inteligente, despierto, dinámico; fuerte de cuerpo y alma. Intrépido, audaz y valiente hasta la temeridad, idealista, generoso, trató de establecer las bases firmes para la construcción de un gran país, la oposición, las fuerzas de izquierda y sus enemigos no lo dejarón gobernar. Estudios: Escuela Fiscal "Esteban Arze"; Colegio del Convento de San José y Seminario Conciliar en Tarata; Colegio Nacional "Sucre", Cochabamba; Colegio Militar, La Paz, (1.938-1.942); Escuela MIlitar de Aviación "Capitán Valle", Santa Cruz (1.943); Escuela Militar de Aviación" Boquerón", Santa Cruz, (1.944); Curso de pilotaje en Enid Field, Moore Field y Randolph Field, Texas. EE.UU., (1.944-1.945); Curso de Comando y Estado Mayor en la escuela de Guerra Aérea, Italia, (1.953); Cursos de Administración, American University, EE.UU. (1.955); Escuela de Altos Estudios MiIitares "Cnl. Eduardo Avaroa", La Paz. Egresado de Subteniente de Aviación en 1.942; Teniente, (1.946); Capitán, (1.952); Mayor, (1.953); Teniente Coronel, (1.957); Coronel, (1.959); General de Div. Aérea, (1.960); General de Fuerza Aérea, (1.965). Brevetado de Piloto en 1.945. Cargos y destinos: Instructor de Pilotaje en la Escuela Militar de Aviación "Boquerón", Santa Cruz, (1.944-1.945); Defiende el gobierno de Villarroel, fué el último oficial que cayó preso de los contrarrevolucionarios que derrocaron a aquel presidente, (1.946); enjuiciado y encarcelado por sus actividades políticas, (1.946-1.947); ingresa al Movimiento Nacionalista Revolucionario, (1.947); dado de baja de las Fuerzas Armadas, (1.947); toma parte en la Guerra Civil de 1.949 dado de baja nuevamente del Ejército. Actúa en las filas del M.N.R. en la revolución de Abril de 1.952; Comandante de la Base Aérea No. 2, Cochabamba, (1.952); Agregado Aeronáutico a la Embajada de Bolivia en Inglaterra, Londres, (1.954); Comandante del Colegio Militar de Aviación "Tgral. Germán Busch", Santa Cruz, (1.955-1.956) Comandante de Transportes Aéreos Militares y Director General de los Servicios y Producción de la Fuerza Aérea, La Paz, (1.957); Profesor de la Escuela de Comando y Estado Mayor "Mcal. Andrés de Santa Cruz", Cochabamba, (1.958); Jefe de Estado Mayor de la Fuerza Aérea, La Paz, (1.959); Profesor de la Escuela de Altos Estudios Militares "Cnl. Eduardo Avaroa", La Paz (1.959-1.960); Comandante de la Fuerza Aérea Boliviana, (1.960-1.964) creando la Escuela de Aplicación Aérea, Grupo Aéreo de Combate, Grupo Aéreo de Cobertura, Grupo Aereo y diferentes Destacamentos Aéreos en la República, Inicia el paracaidismo. Critica severamente al gobierno del MNR por mantener milicias armadas de campesinos y mineros y empieza a preparar la conspiración contra el gobierno de Paz Estenssoro. Vicepresidente Constitucional de la República por el MNR en binomio con Paz Estenssoro para el período (1.964-1.968); en 1.964 encabeza la Revolución triunfante del 3 y 4 de Noviembre, junto al Gral. Alfredo Ovando ; Co-Presidente de la H. Junta Militar de Gobierno, desde el 4 de Noviembre de 1.964 a 31 de Diciembre de 1.965; Co-Comandante en Jefe de las FF.AA. con Alfredo Ovando Candia

desde el 4 de Noviembre de 1.964 al 2 de Abril de 1.966; Asume la Presidencia Constitucional de la República el 6 de Agosto de 1.966. Su gobierno fue agitado, atacado y combatido tenazmente por oposición del MNR, FSB, PRIN, universitarios y obreros. Soportó muchas huelgas, levantamientos armados de mineros y fabriles que no le dieron tregua. La guerrillera invasora cubana acasionó las más delicada y grave crisis nacional que conmovió la nacionalidad, destruyéndolas después de algunos meses, (1.967). El Pacto Militar Campesino fue su mayor fuerza política, llevó a las cámaras legislativas a representantes campesinos. Ocupó militarmente las minas para pacificar los levantamientos. En Junio de 1.965, anuncia en la Universidad de San Francisco Xavier, Sucre, la creación de la Segunda República; crea el Consejo Nacional de Desarrollo y Estabilización, (1.966); En Enero de 1.967 pone en vigencia la Nueva Constitución; En Junio del mismo año afronta el elvantamiento minero que declara "territorio libre" a Catavi y Siglo XX; inicia las primeras gestiones para que Bolivia forme parte del Pacto Andino y del Tratado de la Cuenca del Plata; dictó en el mismo año los decretos iniciales para la creación de la Empresa Nal. de Televisión; Impulsó la construcción del Aeropuerto de El Alto; firmó el contrato para la construcción de los hornos de fundición de Oruro; creó la Dirección Nacional de Coordinación y Planeamiento, (1.968). Visitó el Brasil en Octubre de 1.966; Argentina, Diciembre de 1.966; Perú, Diciembre 1.966; Estados Unidos, Junio de 1.968; Colombia, Septiembre de 1.968. Poseía numerosas grandes cruces y condecoaraciones de naciones extranjeras y bolivianas, medallas de honor que le obsequiaron los pueblos e instituciones nacionales. Autor de vasta y notable literatura dispersa en discursos, proclamas, mensajes y folletos, siendo los más importantes: "Pensamiento revolucionario de las FF.AA. de Bolivia", (1.962); "La Revolución Nacional Boliviana nació y se afirma a través de sus FF.AA.", (1.966); "Una Doctrina boliviana para uso de los bolivianos", (1.966); "Meditación para los bolivianos", (1.967); "Un año duro, dificil, pero constructivo", (1.967); "Decálogo del General Barrientos", (1.968); "El Drama humano de un gobernante", (1.968); "Oración de Boliviano". Fallece en trágico accidente, cuando su helicóptero se precipita a tierra en la quebrada de Arque, Cochabamba, el 27 de Abril de1969.

BARRIENTOS DE TERAN, Gabriela. Maestra. Nació en Uncía Prov. Bustillos. Departamento de Potosí en 1.930. Realizó sus estudios de primaria y secundaria en la ciudad de Oruro ; Profesionales en la Normal Nacional de Maestros, Sucre. Título: Profesora de Historia y Geografía especializada en Geografía. Profesora en el Liceo de Señoritas "Adela Zamudio" (1.952-1.973); Profesora en los Colegios "Alemán Santa María", "San Agustín" y "Anglo Americano" y en la Normal Católica de Cochabamba entre los años (1.953-1.973); Directora del Liceo Intermedio de Señoritas "Guindalina Loayza", (1.973-1.979); Subdirectora del Colegio "Federico Froebel". Supervisora de Intermedio y Medio del Colegio "Anglo Americano". Asistió a muchos cursillos y seminarios. Pertence a varias instituciones cochabambinas.

BARRON PAREJA, Julio Javier. Empresario privado. Nació en La Paz el 10-XII-1.944. Padres: Julio Barrón y Elena Pareja. Esposa: Mireya Yapur. Hijos: Javier, Martín y Antonio. Estudios: Colegio "La Salle" y "Franz Tamayo" de La Paz; Colegio Militar de Ejército "Cnl. Gualberto Villarroel", La Paz. Desde muy joven y durante muchos años estuvo ligado a las actividades agroindustriales vitivinicolas, en las que obtuvo grandes experiencias y conocimientos técnicos de producción mercadeo en la propiedad de su familia "La Plateada", Camargo Cinti, Dep. de Chuquisaca. Fundador y propietario de la Empresa "J. Barron´s Rent a car" en Cochabamba, (1.973 a la fecha), constituyéndose en la primera en Bolivia dedicada a las actividades de alquiler de vehiculos, alcanzando en la actualidad prestigio nacional e internacional por sus vehiculos modernos y servicios técnicos garantizados y seguros, e informaciones de la red vial nacional, hotelería, geografía, historia y cuanto requiere el turista o viajero; activo promotor de turismo a nivel nacional, con vinculacines empresariales y de promoción en el exterior; vinculado a proyectos, planes y programas turísticos del Instituto Boliviano de Turismo y de las

empresas de viajes y hoteles del país; experto conocedor de la red vial nacional y de las zonas y lugares de interés turistico de Bolivia. Distinguido por el I.B.T. por ser pionero de esta rama de la empresa privada que concurre al turismo nacional y a su desarrollo; recibio el "Galardón Internacional" otorgado por el Club de Líderes del Turismo, en la Feria Internacional de Turismo, Madrid, España, (1.990). Socio fundador del Club de Leones de La Recoleta, Cochabamba, en el cual ocupó importantes cargos directivos; Pertenece a varias instituciones nacionales, entre las principales: Automovil Club Boliviano de La Paz. Visitó: varios países Sudamericanos, EE.UU. de Norteamérica y los principales de de Europa. Dirección: Sucre 727. Tel. 22774 Telx 23819, Cochabamba.

BARTHELEMY MARTINEZ, Fernando. Economista, Político. Nació en Trinidad 1-IX-1.932. Padres: Rafael Barthelemy P. y Benigna Martinez Uslar. Esposa: Estela Calderón. Hijos: Tanya, Jeannete, Juan Fernado, Katy, Luis Fernando y Marco Antonio. Estudios: Primaria Escuela "Juan Francisco Velarde"; Secundaria Colegio Nacional "6 de Agosto", Trinidad, Beni; Escuela Nacional de Policías, La Paz; Universidad Mayor de San Andrés, La Paz y Universidad de San Francisco Xavier, Sucre. Títulos: Oficial de Carabineros; Licenciado en Ciencias Económicas y Financieras; Auditor Financiero. Actividades: Diversos Comandos y Unidades Policiales, (1.951-1.960); Comandante Departamental y Jefe de Policía en Tarija, Sucre, Santa Cruz y La Paz, (1.961-1.964); Economista en Ministerio de Economía Nacional, (1.967-1.969); Director de Financiamientos Externo y Proyectos del Ministerio de Finanzas, (INDEG); Técnico en Planeamiento y Gerente Financiero en Y.P.F.B., (1.972-1.974); Oficial Mayor Administrativo- Financiero de la Alcaldía Municipal de La Paz, (1.975-1.978); Gerente de Crédito y Cobranzas de INTERMACO, La Paz, (1.979-1.982); Diputado Nacional por el Departamento de Pando, (1.982-1.983); Ministro del Interior, Justicia y Migración, (1.985-1.987); Gerente General de la Empresa I.M.A.C.O. SRL., (1.988-1.990); Presidente de la Comisión Ciencia y Tecnología de la Cámara de Diputados, (1.988-1.989); Miembro del Comité Ejecutivo Nacional del M.N.R., (1.987-1.989). Actuaciones: Participó en Asambleas anuales del F.M.I.; Banco Mundial y Banco Interamericano de Desarrollo en representación de Bolivia. Negociación de créditos para el desarrollo con B.I.R.F., B.I.D. y U.S.A.I.D/3. Delegado de la Alcaldía de La Paz en reuniones nacionales e internacionales de municipios; representante boliviano en reuniones internacionales sobre lucha contra el narcotráfico. Varios proyectos de Factibilidad para industrias; varios Proyectos de Ley de interés nacional y regional. Ha visitado todos los países sudamericanos exepto Venezuela; Panamá, U.S.A., Alemania Federal, Suiza, Italia, Francia y España. Habla: Español. Dirección: C.S. Fajardo. Teléfono 793694. Casilla 5448. FAX. 324387. La Paz.

BECERRA CASANOVAS, Roger. Nació en Trinidad, Beni el 9-VIII-1.924. Padres: Nataniel Becerra Antelo y Lola Casanovas Arrázola. Esposa: Alejandra Coelho Ferreira. Hijos: Roger y Freddy Becerra Claros; Roberto, Ricardo y Lolit. Estudios: Primaria y Secundaria en Trinidad, Beni; Profesional: Escuela Nacional de Maestros, Sucre. Cargos ejercidos: Profesor de Educación Musical, Colegio Nacional "6 de Agosto" y Escuela Profesional de Señoritas "Ninfa Basadre", Trinidad, (1.943); Liceo "Mario Saielli", (1.946); Transcriptor Musical Departamento Etnografía y Folklore del Ministerio de Educación y Profesor en el Instituto Americano, La Paz, (1.958); Director Nacional de Educación Musical, La Paz, (1.960); Director del Colegio Nacional "6 de Agosto", Trinidad, (1.961); Profesor de Armonía y Teoría Musical; Escuela de Bellas Artes de la Universidad Autónoma "Gabriel René Moreno", Profesor del Colegio Nacional "Humberto Vasquez", Escuela Elemental de Comercio y Colegio Nacional "Cástulo Chávez", Santa Cruz de la Sierra, (1.964); Director de la Escuela de Bellas Artes de la Universidad Autónoma "Gabriel René Moreno" y Liceo "Josefina Goitia", Santa Cruz de la Sierra, (1.970); Profesor en el Colegio "Loreto", La Paz, (1.974); Director del Departamento de Cultura de la Municipalidad de Trinidad y Profesor en el Colegio "Madre Seton", Trinidad, (1.975); Secretario Ejecutivo de la Federación Departamental de Maestros del Beni, Trinidad,

(1.961); Secretario General, Palacio de la Cultura y Galería de Notables del Beni, Guayaramerin, (1.977); Director Fundador del Departamento de Cultura de la Municipalidad de Riberalta, (1.979); Director del Departamento de Cultura de la Municipalidad de Trinidad, (1.982); Prefecto del Departamento del Beni, (1.983); Profesor de Piano en la Casa de la Cultura, Trinidad, Beni, (1.987); Director Administrativo de la Casa de la Cultura del Beni, Trinidad, (1.984); Presidente de la Asociación de Basquet del Beni, (1.950); Director y Fundador del Coro Polifónico de la Universidad del Beni, (1.976); Director y Fundador del Coro Infantil de Trinidad, (1.990). Ha dado conferencias culturales y artísticas en diferentes ciudades del país. Recitales de Piano, dirigiendo orquestas de cámara y conjuntos corales. Director fundador del Patrimonio Cultural de la Oficialía Mayor de la Cultura de la Alcaldía de Santa Cruz. Conferencia y recital de música en Suecia. Producción Intelectual: "Reliquias de Moxos", (tres ediciones); "Patrimonio Cultural del Beni"; "Curso elemental de Teoría e Historia General de la Música"; "Interpretación Histórica sobre los Orígenes del Taquirari"; "Pequeña Guía Turística de la Ciudad de Trinidad"; "Música y Músicos Bolivianos"; "Introducción a la Cultura Musical"; "De Ayer y de Hoy", (Diccionario del Idioma Moxeño); "Retablos Coloniales del Beni"; "Adiciones Históricas del Beni"; "Voces del Paititi", (Album de las composiciones); "Cancionero Tradicional"; El Imperio del Caucho"; "A más población, mayor territorio". "Réplica a la tesis cochabambina sobre el diferendo limítrofe" ; Obras Inéditas: "Debates Controvertibles (Polémicas)"; "Páginas del Alma"; "El Abolengo de mi Tierra"; "la Historia de un Vals"; "Lecciones para Estudiantes". Ha visitado: Argentina, Brasil, Chile, Suecia. Dirección: C. Antonio C. Vaca Diez 107. Trinidad, Beni.

BEDOYA BALLIVIAN, Mario Hugo. Industrial, Empresario. Nació en La Paz el 17-X-1.920. Padres: Simón F. Bedoya y Mercedes Ballivian Salinas. Hijos: Susana, Eduardo, Armando, José Antonio, Mario, Luz María y Felipe. Estudios: Colegio San Calixto de La Paz; Colegio El Salvador de Buenos Aires, Argentina; Universidad: Universidad de Cuyo-Mendoza, Argentina Academia Pitman de Buenos Aires. Puestos que ocupó: Agregado Cultural de la Embajada de Bolivia en Lima; Consejero de la Honorable Alcaldía Municipal de La Paz; Oficial Mayor de Cultura, La Paz; Concejal de la Honorable Alcaldía de La Paz; Presidente del Honorable Concejo Municipal de La Paz; Alcalde Municipal de La Paz; Diputado Nacional por La Paz; Gerente de Rehder Asociados; Director del Archivo Histórico del Congreso Nacional; Director Ejecutivo del Instituto Boliviano de Cultura. Producción Intelectual: "Manuel Victorio García Lanza, Guerrillero de la Independencia". Bibliografía: "Crónicas de Nuestra Señora de La paz"; "Vida de Doña Vicenta Juaresti Eguino" Folleto Biográfico; Publicación del álbun planos antiguos de la ciudad de La Paz. Numerosas publicaciones, en diarios de La Paz. Visitó: Todo Sudamerica, Panamá, Estados Unidos. Italia, Francia, Suiza, Rusia, Alemania, Grecia, Turquía. Habla: Español, Inglés, Aymara. Dirección: Hermanos Manchego 2529. Teléfono: 361272. La Paz.

BEDREGAL DE CONITZER, Yolanda. Poetisa, Prosista, Escultora, Profesora. Nació en La Paz el 21-IX-1.918. Padres: Juán Francisco Bedregal y Carmen Iturri. Esposo: Gert Conitzer. Hijos: Rosángela y Juán Gert. Es una de la poetisas más notables de Bolivia "de característica supratemporal a veces con reminiscencias de la poesía mística española"- dice Augusto Guzmán. Estudios: Colegio "The American Institute" de La Paz donde se tituló de Bachiller en Humanidades. Academia de Bellas Artes de La Paz donde aprendió Escultura, desde muy joven se dedico a la escultura y siguió en su estudio y práctica privadamente inspirada en temas vernáculos. Estudios de Estética e Historia en el Bernard College, Columbia University, New York. Profesora de Escultura en la academia "Zacarias Benavides" e Instituto de Investigaciones Pedagógicas de Sucre; de Matemáticas, Geografía e Historia en varios colegios de La Paz; de Historia de la Música en la Universidad Mayor de San Andrés y Conservatorio Nacional de Música; Profesora de Estética en la UMSA; de Historia del Arte en la Academia de Bellas Artes. Vicepresidente del Ateneo Femenino de Bolivia del Centro Boliviano-Uruguayo y del Centro

Amigos de Colombia. Vocal de la Comisión Nacional de Cultura; Vocal del Consejo de Cultura de la Honorable Alcaldía Municipal de La Paz. Secretaria General del PEN Club Boliviano. Presidente Fundadora de la Unión Nacional de Poetas. Miembro de Número de la Academia Boliviana de la Lengua Correspondiente de la Real Española, (1.973); Representante del PEN Club Boliviano en Alemania y Brasil. Embajadora de Bolivia en España, (1.971). Asistió a varios congresos internacionales en Alemania, Brasil, al de cooperación Intelectual en España; Jornadas de la Poesía en el Uruguay, (1.964). Ha obtenido numerosos premios, medallas y diplomas tanto en el interior como en el exterior de la República, entre ellos el premio de Novela "Erick Guttentag"; Premio Nacional de Poesía. Sus obras poéticas han sido traducidas a varios idiomas, entre ellas citaremos las siguientes: "Antología de la Poesía Boliviana"; "Naufragioa", (1.936); "Poemar", (1.937); "Ecos", (1.940); "Almandía", (1.942); "Del Mar y la Ceniza", (1.957); "Alegatos" y Antología Poética", (1.957); "Nadir", (1.950); "Calendario Folklorico del Departamento de La Paz", (1.956); "Bajo el Oscuro Sol", (1.970) Novela; Poesía de Bolivia, (1.964); Antología Mínima s/d. Escribió en varios periódicos y revistas nacionales y extranjeras. Viajó por Norte y Sud América; el Medio y Lejano Oriente y Europa. Habla Ingles y Alemán. Yolanda Bedregal de Conitzer "Yolanad de Bolivia" como la proclamó "Gesta Bárbara" en La Paz en 1.948 es una Boliviana notabilísima del Siglo XX.

BEDREGAL GUTIERREZ, Guillermo Luis. Doctor en Derecho. Economista. Político. Nació en La Paz el 17-X-1.926. Padres: Daniel Bedregal Vera y Emma Gutierrez Aramayo. Esposa: Esperanza Meave Correa. Hijos: Paloma, Paula, Carla y Andrés. Político elocuente, dialéctico y osado; orador apasionado, irónico. Gran expositor. Socialista confeso. Se inició en politica en Falange Socialista Boliviana (1.944). Militante del M.N.R. desde (1.951). Estudios: Primaria y Secundaria "Colegio Alemán Mariscal Braun", La Paz. Univesitarios: Facultad de Derecho de la Universidad Mayor de San Andrés, La Paz; Universidad de Salamanca, España y Universidad Central de Madrid. Título Doctor en Derecho, (1.950); Graduado en Economía y Ciencias Políticas y Miembro de Número del Instituto de estudios Políticos, España; Graduado en la Escuela Diplomática Española, (1.952); Estudios de Economía en la Universidad Ruprecht Carl, de Heindelberg, Alemania y en el Instituto de Estudios Económicos de la Universidad de París. Doctorado en Economia UCV (1.972-1.978); Hizo el servicio militar en el Regimiento académico "Sgto. Max Paredes", Cochabamba, (1.945) egresado con el grado de Subteniente Ingeniero de Reserva. Cargos: Subsecretario de Finanzas, (1.957); Ministro Secretario de la Presidencia de la República, (1.958-1.959); Ministro Presidente de la Corporación Minera de Bolivia, (1.959-1.964); Catedrático de Derecho Indiano e Historia del Derecho en la UMSS; Diputado por Potosí en la Legislación Ordinaria, (1.960-1.962). Exiliado durante varios años vivió en Venezuela, Colombia y Perú. trabajando como: Catedrático de Derecho y Economía en la Universidad Central de Venezuela, Caracas, (1.965-1.971); Catedrático en la Universidad "José María Vargas" Venezuela; Profesor visistante Universidad Nacional, Bogotá, Colombia, Rutgers University, Syracuse University en EE.UU. Funcionario de ONU (FAO), como experto en desarrollo agrícola, Chile, (1.971); Consultor Privado de varias empresas de Venezuela, Perú y Colombia, (1.965-1.990) Catedrático de Teoría de Economía de la Universidad "Federico Villarreal", Lima, Perú (1.972-1.974); Secretario Ejecutivo del MNR, (1.970); Sub Jefe del MNR, (1.972) ; Desterrado al Brasil en Septiembre de (1.972); Diputado por La Paz, (1.978-1.979); Secretario Ejecutivo de la Alianza del Movimiento Nacionalista Revolucionario, (1.979); Jefe civil del golpe de estado que encabezo el Cnl. Alberto Natusch Busch que derrocó de la Presidencia de la República a Guevara Arze, (Noviembre de 1.979); Ministro de Relaciones Exteriores en el corto gobierno de Natusch, Noviembre (1.979); Candidato a la Presidencia de la República por el MNR-U en las elecciones de 1.980; Diputado Nacional, (1985); Ministro de Planeamiento y Coordinación, (1.985-1.986); Ministro de Relaciones Exteriores, (1.986-1.989), durante el gobierno de Victor Paz Estenssoro, en cuya gestión fracasó rotundamente en las negociaciones que tuvo directamente con el Canciller chileno Jaime del Valle, cuando se trató de conseguir una salida al mar, mediante un "croquis en una servilleta de restaurante". Sub Jefe Nacional del M.N.R. (1.989-1.990); Diputado Nacional del M.N.R. por La Paz, (1.983-1.989). Es internacionalista Emérito del Instituto Internacional Gran Colombiano de Estu-

dios Sociales, Económicos y Diplomáticos; Miembro del Interamerican Bar Association, Colegio de Abogados de Bolivia y de muchas instituciones culturales y sociales del país. Condecoraciones: Gran Cruz del Libertador San Martín, Argentina; Gran Cruz "Cruzeiro do Sul", Brasil; Gran Cruz "Sol del Perú"; "Das Grosskreuz", Alemania; Gran Crùz de "Isabel la Católica", España; Gran Cruz de la Orden del "Mcal. Solano López", Paraguay; Gran Cruz de la Orden "Juan Matías Delgado", el Salvador; Orden "Bandera Roja", Yugoeslavia; Comendador de la Orden "Alfonso Décimo, El Sabio", España; Comendador de la Orden del Mérito, Francia; Gran Cruz del "Cóndor de los Andes" del país. Bibliografía publicada: "Revolución y Contrarevolución en Bolivia", "La Ruta Histórica de la Revolución Boliviana", (1.958); "La Nacionalización Minera y la Responsabilidad del Sindicalismo", (1.959); "El Socialismo Latinoamericano y la Revolución Nacional", (1.960); "El Plan Nacional de Desarrollo y la Integración de la Industria Estañifera de Bolivia" (1.962); "La Revolución Boliviana, su Realidad y Perspectiva", (1.962); "Comibol una verdad sin escandalo", (1.963); "Los Militares en Bolivia", (1.971); "Integración Defensiva de América Latina"; "La Cultura del Estaño"; "La Contradicción Norte-Sur y el nuevo orden económico Internacional"; "El Poder en la Revolución Nacional"; "Dialéctica de la Hiperinflación en Bolivia"; "Estrategia de la Nueva Política Económica"; "Conceptos para el Sindicalismo Boliviano"; "Teoria del Nacionalismo Revolucionario"; "La lucha Boliviana contra la agresión del narcotráfico"; "Liberación Rural y desarrollo desde abajo". Visitó todos los países de América Latina, Caribe, Estados Unidos, Canadá, Japón, China, Malasia, Israel, Egipto, italia, Holanda, Reino Unido, Yugoeslavia, Algeria, Marruecos, Portugal, España, Dinamarca, Suecia, Noruega, Finlandia, Hong Kong, Singapur. Habla: Español, Inglés y Alemán. Dirección: Oficina Privada: Ed. La Primera Av. Santa Cruz 1364, Torre A, Piso 18, of. 8 Telf. 362470, 390760. Casilla 6651. Telefax 391002. La Paz.

BEDREGAL RODO, Luis Miguel. Actuario Matemático. Catedrático universitario. Nació en La Paz el 4-VIII-1.917. Padres : Daniel Bedregal Urquizo y Adela Rodo. Esposa: Irma Barrera. Hijos: Teresa, Martha, Luis, Fernando y Gonzalo. Estudios Secundarios: Colegio Nacional Ayacucho, La Paz; Universitarios: Facultad de Economía, Universidad Mayor de San Andrés, La Paz, (1.948-1.952); Postgrado: Administración de Empresas, Fundación "Getulio Vargas", San Paulo, Brasil, (1.960); Matemática Moderna, Universidad de Cuyo, Mendoza, Argentina, (1.953); Adiestramiento en el Banco Interamericano de Desarrollo, Washington, EE.UU. (1.964); Política de Inversiones en Puerto Rico y Estados Unidos, (1.962). Actividades: Catedrático de Matemáticas Financieras y Actuariales (1.954-1.988). Estatales: Ministro de Finanzas, (1.972-1.973); Presidente del Banco Central de Bolivia, (1.971-1.972); Gerente Administrativo de la Corporación Boliviana de Fomento, (1.959-1.964); Gerente General y Técnico de la Caja Nacional de Seguridad Social, (1.953-1.959; Coordinador del Consejo Técnico del Instituto Boliviano de Seguridad Social, (1.980-1.989); Director del Fondo Nacional de Reservas, (1.987-1.989). Profesionales: Numerosos estudios e informes matemático-actuariales, (más de 50), publicados para la creación de Fondos de Pensiones y Seguros Integrales para las Universidades de La Paz, Oruro y Santa Cruz; Corporación de Seguro Social Militar (COSSMIL); Corporación Regional de Desarrollo de Santa Cruz; Fondo Médico para trabajadores y personal de vuelo del LAB; Servicio de Caminos; Fondo Ferroviario, Etc. Presidente del Directorio de la Empresa Soligno y Empresa de Electricidad, Cochabamba; Gerente General del Fondo Médico; Auditor Senior en la Empresa "Auditores Asociados" Concurrencia a las Asambleas Mundiales de Actuarios y Regional Americana, Acapulco, (1.981). asistencia al Congreso Latinoamericano de Seguridad Social, México, (1.988) Asistencia a varios eventos de la Organización Iberoamericana de Seguridad Social, Buenos Aires, Lima, Tegucigalpa. Estando en la Presidencia del Banco Central de Bolivia concurrió a reuniones internacionales en Uruguay, Trinidad Tobago, Nicaragua, Quito, Arequipa; Del fondo Monetario Internacional, Washington; Del Banco Interamericano de Desarrollo, Quito, Ecuador. Actividad Social: Vicepresidente de la Cruz Roja Boliviana; Socio de "Amigos de la Ciudad", La Paz; Miembro de la Asociación de Actuarios de Bolivia; Fundador de la Asociación Latinoamericana de Actuarios; Profesor de los Cursos de formación de la Organización Iberico-Americana de Seguridad Social. Condecorado con la Medalla al Mérito de la Seguridad Social en Grado Eminente

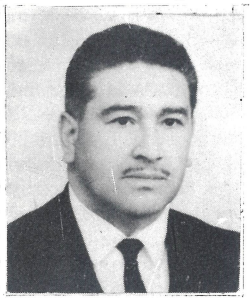

por el Instituto Boliviano de Seguridad Social; Como Ministro de Finanzas, autor del Plan de Estabilización con Desarrollo dictado por el gobierno en Octubre de 1.972. Producción Intelectual: Co-autor del actual Código de Seguridad Social dictado en 1.956; Co-autor del nuevo Proyecto de Código de Seguridad Social, presentado al Parlamento en 1.959; Autor de numerosos estudios matemáticos actuariales publicados. Co-autor del libro "El Banco Interamericano de Desarrollo por dentro"; Proyectista de numerosas Leyes y Decretos Supremos en servicio de la Seguridad Social, entre los que se destacan la creación del IBBS y la Racionalización de la Seguridad Social, (1.971), la creación y desarrollo del Régimen Complementario y Facultativo de Pensiones de S.S., del Régimen Especial de Asignaciones Familiares y los cambios estructurales dictados en 1.973. Países que ha visitado: Todo Sud América, todo Centro América. Asia: Japón, Hong Kong, India, Tailandia. Europa: Francia, Alemania, Italia, Grecia, Inglaterra, España, Portugal, Checoeslovaquia. Medio Oriente: Israel, Egipto. Libano. Estados Unidos y Canada; Habla: Español, Inglés y Portugués. Dirección: Obispo de Avila 871, Sopocachi. Teléfono: 328372. Casilla 8782. La Paz.

BELLIDO ROSAS, Walter. Empleado Bancario y de Comercio. Nació en Potosí , 1-III-1.917. Padres: Félix Bellido Portocarrero y Rosalía Rosas Figueroa. Esposa: Hortensia Arancibia Dávila. Estudios: Colegio Nacional "Pichincha", Potosí; Colegio "San Calixto", La Paz; Escuela Militar de Comunicaciones , La Paz, (1.937-1.939). Técnico Radiotelegrafista. Ocupó diversos cargos en el Banco Mercantil hasta llegar a Sub-Contador, La Paz, (1.940-1.960); Radialista, locutor en varias emisoras, La Paz, (1.950); Secretario de Hacienda del Club Deportivo "Bolívar", La Paz, (1.960-1.965); Visitador médico, promotor de ventas de la firma "Abendroth Internacional Comercial é Industrial S.A.", La Paz, (1.960-1.974); Apoderado de la misma firma, La Paz, (1.975) y Gerente en Cochabamba de 1.979 a la fecha. Presidente de la Asociación de Importadores y Distribuidores de Productos Farmacéuticos "ASOFAR", Cochabamba por dos

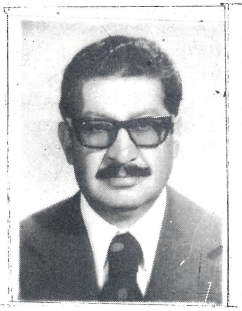

períodos, (1.985-1.986). Miembro del Y' Men's Club Internacional, (1.940-1.990); Primer Protestante de la Agrupación social-fraterna "Los Protestantes" de Cochabamba, (1.986-1.987); Pertenece a la Augusta Orden Masónica Boliviana, La Paz-Cochabamba, 1.974 a la fecha. Socio activo de muchas instituciones sociales. Su producción intelectual esta dispersa en infinidad de discursos, homenajes y ensayos. Viajó por EE.UU. de Norteamérica, Argentina, Chile, Perú y Paraguay. Habla Español y Quechua. Dirección: Pasaje Reynolds 145. Tel. 80343. Cochabamba.

BELTRAN TORRICO, Israel. Arquitecto. Pintor. Nació en Cochabamba el 26-IV-1.941. Padres: Jorge Beltrán Echegaray y María Teresa Torrico Méndez. Esposa: María Teresa Saavedra Vargas. Hijos: Marcelo, Cecilia, Natalia y Cinthya. Estudios: Colegio "Don Bosco" de La Paz; Nacional "Bolivar", Cochabamba; Universidad Mayor de San Simón, Cochabamba; Universidad Católica, Córdova, Argentina. Catedrático de la Facultad de Arquitectura, UMSS, (1.972- 1.981); Jefe del Departamento de Urbanismo de la Facultad de Arquitectura, UMSS, (1.973); Decano de la Facultad de Arqutectura de UMSS, (1.974-1.978); Director Académico , UMSS, (1.981); Presidente del Comité de Obras Deportivas, Cochabamba, (1.980); Oficial Mayor Técnico de la Honorable Municipalidad de Cochabamba, (1.981-1.982); Director de la Cooperativa Mixta de Télefonos Cochabamba Ltda., (1.981-1.982); Presidente de la Cooperativa Multiactiva "San Pedro", (1.981-1.983); Gerente de Planificación de la Corporación Regional de Desarrollo de Cochabamba, (1.989); Miembro del Colegio de Arquitectos de Bolivia; Asesor del Colegio de Arquitectos de Bolivia, (1.987); Vicepresidente de la Sociedad de Estudios Urbanos y Regionales, (1.990); Gerente General de la Empresa Constructora : Hickmamx S.R.L.". Proyectos y obras de Arquitectura, Viviendas Residenciales. Urbanizaciones. SIDUMSS. Asesores Asociados. Los Molles. Proyecto y Edificación de la

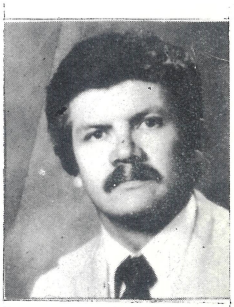

Unidad Educativa del Ejército. Edificio Multifamiliar de la Escuela de Armas, Cochabamba. Actividad artística: Exposiciones pictóricas desde 1.966, sus cuadros se encuentran en coleciones particulares de Bolivia, y en el exterior, en Argentina, Uruguay, EE.UU., Alemania, España, Holanda, Pinacotaca Municipal de la Casa de la Cultura. Premios: Concurso "14 de Septiembre", Premio Especial, (1.970); Mención Honrosa, (1.983). Socio del Club Social y del Automóvil Club Boliviano. Visitó: Argentina, Uruguay, Brasil, Colombia,Panamá y Estados Unidos. Dirección: Fco. Prada. Tel.27869. Casilla 3695.

BILBAO RIOJA, Bernardino. General. Héroe Nacional. Piloto Militar. Ingeniero Industrial y Político.

Nació en Arampampa, Prov. Bilbao del Dep. de Potosí el 20-V-1.896. Padres: José Bilbao Pástor y Andréa Rioja. Esposa: Phyllis Grace Smith Dofford Hijos: Sandra y Douglas (Adoptivos). Militar de mentalidad cultivada. Gran conductor, tuvo heroíca y brillante actuación en la Guerra del Chaco. Estudios: Primaria, Colegio de Don Facundo Quiroga, Cochabamba, (1.900-1.906). Secundaria Colegio Nacional "Sucre", Cochabamba, (1.907-1.910); Colegio Militar, La Paz, (1.912-1.915). Escuela Militar de Aeronáutica "El Bosque", Santiago de Chile, donde se graduo de Piloto Militar, (1.918-1.920); Ingeniería Industrial, Inglaterra, (1.940-1.945), graduado de Ingeniero, (1.946). Subteniente en (1.915); Teniente en (1.919); Capitán, (1.921); Mayor, (1.925); Teniente Coronel, (1.929); Coronel, (1.934); Teniente General, (1.937). Oficial de Sección en el Estado Mayor General, La Paz, (1.920-1.925); Organizó la Primera Olimpiada Militar en Bolivia, (1.924); Alumno fundador e instructor de la Escuela Militar de Aviación, El Alto, La Paz, (1.920-1.922); Diplomado de Oficial de Estado Mayor, La Paz, (1.924); Profesor de Aeronáutica en la Escuela de Guerra, La Paz, (1.925); Miembro de la Delegación Boliviana que concurrió al Centenario de la Batalla de Ayacucho, Lima, (1.924); Piloto Instructor de la Escuela Militar de Aviación, El Alto, La Paz, (1.925-1.926); Miembro técnico de material de aviación en la Comisión Militar de Adquisición de Armamento en Europa, (1.927-1.929); Director de la Escuela Militar de Aviación, El Alto, (1.929-1.931); Ministro de Fomento y Obras Públicas en la Junta Militar de Gobierno, (1.930-1.931); Director de las construcciones de pistas de aviación en los principales Fortines del Chaco Boliviano, (1.931); Adjunto Militar a la Legación de Bolivia en Buenos Aires, (1.932). durante la Guerra del Chaco desempeñó los altos cargos de: Inspector General de Aviación y Organización de la Aviación Nacional en Campaña, Villa Montes, (1.932); Jefe de Estado Mayor de la IV División, (1.932); Comandante de la Novena División; Inspector General de la Fuerza Aérea, (1.933); Comandante del Segundo Cuerpo de Ejército, (1.934); Comandante del Sector Sur; Jefe de Sección del Comando Superior (1.935);Tomó parte en las siguientes acciones de armas: Bombardeo de puertos paraguayos sobre el rio Paraguay, misiones aéreas de reconocimiento, observación, misiones de combate en las acciones de Nanawa. Planificó bombardeos a Asunción y otras ciudades paraguayas que el Comando Superior no quiso llevar a cabo. En tierra: Combate en Yujra, Castillo, Ramirez, Mula muerta; Ataque a Fortín Toledo; Segundo ataque a Fernández; Maniobra a Alihuatá; Primer ataque a Bullo; ofensiva de la Novena División hacia Fortín Arce y ofensiva de la Cuarta División a Gondra; Tercer ataque a Fernández; Segundo ataque a Nanawa y cerco de la Cuarta División en Gondra; Gran ofensiva de Agosto de 1.933 por el Primer Cuerpo de Ejército; Toma del Fortín Rojas Silva; Ofensiva del Destacamento Menacho; Tercer ataque a Bullo; Toma de Rancho Ocho; Toma de Pirijayo; Ataque de la Cuarta División a Cañadón Gondra; Ataque del Destacamento Arrieta, a Campo Vía. Defensa de Kilómetro Siete; Contraataques bolivianos en Kilómetro Siete; Cerco de la Octava División en La China; Batalla de Cañada Strongest; Batalla de Laguna Loa y Campo Santa Cruz; Repliegue del Segundo Cuerpo de Ejército a Platanillos; Defensa de Platanillos; Defensa de La China; Defensa de Campo Jurado;Toma del Fortín "27 de Noviembre"; Toma de Piquirenda y Loma Vistosa; Batalla de Villa Montes; Batalla de Taihuatí. Defensa del Campo Atrincherado de Villamontes. Las tres más grandes acciones en las que triunfan las armas nacionales se deben al Cnl. Bilbao Rioja, admite sobre sus hombros la gran responsabilidad más grande y honrosa que oficial boliviano alguno haya cumplido en esa campaña; tonifica un espíritu colectivo deprimido casi vencido y restablece una situación militar que se creía perdida,. En Cañada Strongest sus determinaciones y planes de operación y su actuación decidida y valiente, alcanza el triunfo. En Villa Montes, construye una linea fortifi-

cada inexpugnable donde se estrelló el enemigo con grandes bajas. Adjunto Militar en la Embajada de Bolivia en Inglaterra, (1.936-1.937); Jefe de la Misión Militar de Adquisiciones de Material Aéreo de la Fabrica Yunker, Alemania, (1.936); Asistió a las Ceremonias de la Coronación del Rey Jorge VI de Inglaterra, Londres, (1.936); Asistió invitado a las Grandes Maniobras de Verano del Ejército Inglés, (1.937); Destinado al Ministerio de Defensa, La Paz, (1.938); Jefe de Estado Mayor de la Fuerza Aérea, La Paz, (1.939). cuando murió el Presidente Busch, los Ex-Combatientes del Chaco, la ciudadanía y gran sector de la oficialidad le insinuaron que se hiciese cargo de la Presidencia Provisional de la República, pero se excuso de aceptar. Comandante en Jefe del Ejército en Agosto de 1.939; Jefe Supremo de la Legión de Ex-Combatientes del Chaco, (1.939). En Octubre de 1.939 se atentó contra su vida en el Palacio de Gobierno de La Paz, y violentamente exiliado a Chile sin considerar su condición de Comandante en Jefe del Ejército. Agregado a la Embajadas de Bolivia en Inglaterra y Francia. Su gran exilio, (1.939-1.947); Coronel Honorario del Ejército Ingles, (1.942); Participó como Observador Militar en la Campaña del Ejército Inglés en el Africa, concurriendo a la Batalla de El Alamein, al final de la cual el General Rommel le obsequió su espada, la que fue robada de su domicilio cuando fue asaltada en la revolución de 1.952. Candidato a la Presidencia de la República por el Falange Socialista Boliviana en las elecciones de 1.951. Fue perseguido, encarcelado sufriendo vejámenes y humillaciones durante los gobiernos del M.N.R. Diputado por Falange Socialista Boliviana, partido al cual perteneció, en la Legislatura Ordinaria, (1.960-1.962); Candidato a la Presidencia de la República por la coalición C.D.C. en las elecciones de 1.966; Senador por el Departamento de La Paz, (1.966-1.969); Presidente de la Comisión Nacional de Moralización Administrativa, La Paz, (1.970); Gerente y Presidente de la Corporación Boliviana de Fomento. Honores y Condecoraciones: Citación del Comando del Primer Cuerpo de Ejército en Diciembre de 1.932, por su heroica participación en Kilometro Siete; Citación del Comando Superior en Mayo de 1.934, por la conducción y triunfo de Cañada Strongest. Medallas de Guerra; Gran Oficial del "Cóndor de los Andes"; Medalla "Gral. José Miguel Lanza"; Comendador y Gran Oficial de la Orden del "Mérito Nacional"; Condecoración "Sol del Perú", (1.924); Reconocimiento "Jorge y Elizabeth", Inglaterra, (1.936); Medalla del Centenario de la Batalla de Maipú, Santiago de Chile, (1.921); Medalla del "Mérito Aeronáutico", (1.965); Medalla la "Mérito Naval",1.974; Gran Cruz de la "Orden del Quetzal" de Guatemala, Diploma de "Gestor de la Autonomía Universitaria " conferido por la Universidad Mayor de San Andrés, La Paz, (1.980). Escribió en periódicos, diarios y revistas nacionales sobre temas de la Guerra del Chaco, Industriales, Desarrollo Nacional, Recursos Naturales. Bibliografía: "Guía para la Instrucción Militar de las diferentes Unidades de Aviación", (1.928); "Principios Generales de Organización, Táctica y Técnica de la Aviación Militar", (1.929); "Lecciones Elementales sobre Motores a Explosión" (1.931); Fotografía, Tiro y Bombardeo, Navegación Aérea", (1.931); "La Guerra en los Bosques", (1.950). Miembro de muchas instituciones, sociales, culturales y cientificas del país y del extranjero. Políglota. Viajó por toda Sud América, parte de Europa y parte de Africa. Este ilustre General boliviano falleció en La Paz el 13 de Mayo de 1983.

BILBAO RIOJA SALINAS, Haydee. Secretaria Comercial. Dirigente Cívico. Nació en Cochabamba el 8 de febrero de 1.925. Padres: Dr. Eustaquio Bilbao Rioja y Doña Enriqueta Salinas. Esposo: Cnel. Hugo Antezana. Hijos: Cristina, Edgar, Teresa y Victor Hugo. Estudios: Escuela Fiscal "Panamá"; Secundaria Colegio "Santa Ana"de La Paz. Comercio; Colegio "Santa Ana" de La Paz, habiendo obtenido el título de Secretaria Comercial el año de 1942. Secretaria de la Oficialia Mayor del Ministerio de Industria y Comercio (1.942-1.943); Miembro de la Asociación Cristiana Femenina (1.943); Miembro de la Asociación de Ex Alumnas Santa Ana y Fundadora de la Sociedad "Capitas Azules". Secretaria de la Fiscalía General de Minas de La Paz (1.944-1.946); Secretaria de la Corte Superior de Justicia de La Paz (1.947); Presidente fundadora de la Sociedad "Brigada Mixta de Peregrinas a Copacabana" de 1.963 a la fecha; Asistente Social en el Palacio de Gobierno de La Paz en el Grupo Cárceles (1.967-1.970); Miembro de la Asociación "Gente Bella" de esposas de Militares en Retiro acciones de asistencia Social (1.971-1.980); Presidente de la Junta de Vecinos "Chacacollo Central" Sacaba-Cochabamba (1.985-1.986); Presidente del Comité Cívico "Chacacollo Central" Sacaba- Co-

chabamba (1.987); Concejal de la Honorable Alcaldía Municipal de Sacaba, Cochabamba (1.988-1.990); Miembro del Comité Ejecutivo de ADN (1.989); Sub jefe del Comité Femenino de ADN (1.990). Activa promotora social en el progreso regional de la población de Sacaba; Gestora de obras, de saneamiento ambiental y ecológico. Su dedicación por la reforestación del área de Sacaba es indeclinable. Países que ha visitado: Argentina, Chile, Brasil, Francia, Italia y EE.UU. Dirección: Km. 7.5 Carretera a Sacaba. Teléfono 32731, Cochabamba.

BILBAO RIOJA, Eustaquio. Abogado. Nació en Arampampa, Prov. Bilbao del Departamento de Potosí el 20-IX-1.894. Padres: José Bilbao Pastor y Andréa Rioja Cuadros. Esposa: Enriqueta Salinas. Hijos: Lidia, Haydee, Antonio, Gladys y Jaime. Estudios: Primaria: Escuela Central Municipal "Sucre" y "Facundo Quiroga", Cochabamba. Secundaria: Colegios "San Luis de Gónzaga" y Nacional "Sucre", Cochabamba. Bachiller en Ciencias y Letras en 1.912. Hizo el Servicio Militar en el Regimiento "Abaroa" 1º de Caballería, (1.912). Facultad de Derecho de la Universidad Mayor de "San Simón", Cochabamba, (1.913-1.916). Licenciado en Derecho y Ciencias Sociales en Diciembre, (1.916); Título de Abogado en Provisión Nacional, (1.918). Diplomado Profesor de Educación Física, Cochabamba, (1.917). Profesor de la Escuela Fiscal de Niños "B", Cochabamba, (1.915-1.919); Profesor en los Colegios Nacionales "Bolivar" y "Sucre", Cochabamba, (1.919-1.920); Profesor del Colegio Central "Bolivar", Oruro, (1.922-1.923); Catedrático de Filosofía del Derecho, Sociología y Derecho Romano en la Universidad de San Simón, Cochabamba, (1.924-1.925); Secretario General de la UMSS, Cochabamba, (1.924-1.925); Secretario de la Facultad de Derecho de la UMSS, (1.924-1.925); Catedrático de Derecho Mercantil en la Escuela Superior de Comercio, La Paz; Juez Parroquial, Cochabamba, (1.920-1.921); Abogado Defensor de Pobres, Cochabamba, (1.921); Defensor de Reos, Oruro, (1.922). Diputado electo por la Provincia Carangas del Dep. de Oruro, (1.923); Diputado por la Prov. Carrasco, Cochabamba, (1.925-1.928); Munícipe del H. Concejo Municipal de Cochabamba, (1.922-1.923); Convencional y Diputado por la Prov. Carrasco, Cochabamba, (1.938-1.939); Vocal de la Excma. Corte Suprema de Justicia de la Nación, Sucre; (1.944-1.946); Vicepresidente y Presidente del Colegio de Abogados de La Paz, (1.947-1.950); Interventor Municipal de la Alcaldía Municipal, Potosí, (1.951-1.952); Presidente del Colegio de Abogados de Potosí, gestiones, (1.954-1.963-1.964); Vicepresidente de la Sociedad Geográfica y de Historia "Potosí", (1.956); Catedrático de Derecho Mercantil y Legislación Bancaria en la facultad de Derecho de la Universidad "Tomás Frías", Potosí, (1.955-1.967); Secretario, Vicepresidente y Presidente del Rotary Club Internacional de Potosí,(1.954-1.964); Fiscal del Distrito Judicial de Potosí, (1.962-1.964); Fiscal General de la República, Sucre, (1.964-1.967), Redactor de "El Ferrocarril" y "La Tarde" y Director de "El Heraldo", Cochabamba; Editorialista de Radio "Potosí" por varios años. colaborador de los diarios "La Razón" y "El Diario" de La Paz y de la Revista Universitaria de Potosí. Publicó: "Guía Rotaria de la Villa Imperial de Potosí" y los folletos "Bachilleres de Humanidades", "Licenciados en Derecho", "Ciencias Políticas y Sociales" y "Abogados Egresados de Potosí". Distinciones: Medalla de Oro "Al Mérito" conferida por la Prov. Carrasco por su labor parlamentaria, (1.928); Diploma de Honor del Rotary Club Internacional, La Paz, (1.962); Diploma de Honor de las Sociedades Intelectuales "Victoria de Aroma" y "Mariano Baptista", obtenidas por concursos históricos, en Cochabamba. "Diploma de Honor", por funcionario más destacado, Sucre (1.966-1.967); Diploma "Al mejor amigo del periodista", conferido por la Asociación de Periodistas, Sucre, (1.967). Varios diplomas de la Federación Universitaria de Potosí; Miembro Honorario del Comité Cultural Argetino desde 1.939; Socio Honorario de varias instituciones, obreras, estudiantiles y deportivas de La Paz, Cochabamba, Oruro y Sucre. Este distinguido ciudadano y brillante jurista falleció en La Paz el 7 de Abril de 1.970.

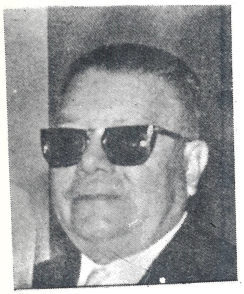

BLANCO GALINDO, Carlos. Militar, Abogado. Nació en Cochabamba el 12-III-1882. Padres: Cleómedes Blanco Ferrufino y Edelmira Galindo. Esposa: Alicia d'Arlach. Hijos: Jorge, Amalia y Aida. Estudios: Facultad de Derecho de la Universidad Militar de Tiro, República Argentina, (1.900); Escuela de Artillería e Ingeniería. Fontenebleau, Francia, (1.904-1.905). Profesor del Colegio Militar y de la Escuela de Guerra, La Paz, (1.903). Agregado al 26º Regimiento de Artillería de Le Mans, Francia,

(1.906); Fundador y Comandante del Regimiento Bolivar 2 de Artillería, Bolivia, (1.909-1.918); Director del Colegio Militar, La Paz (1.918-1.921); Vocal del Consejo Supremo de Guerra, (1.921); Adjunto Militar a la Embajada de Bolivia en el Perú, (1.921); H. Municipe de la Honorable Municipalidad de Cochabamba, (1.924); Delegado Nacional del Gobierno en el Oriente con Sede en Puerto Suárez, (1.926-1.927); Delegado Plenipotenciario de Bolivia en las Conferencias de Buenos Aires con los Delegados Paraguayos, (1.927); Comandante de la Segunda y la Tercera Divisiones del Ejército de La Paz y Tupiza, sucesivamente, (1.928- 1.930); Gerente de la Empresa ELFEC, Cochabamba, (1.930); Prefecto del Departamento de Cochabamba, Junio de 1.930; Presidente de la Junta Militar de Gobierno, (30-VI-1.930-6-III-1.931), Gobierno que estableció la Autonomía Universitaria; Director General de Abastecimiento del Ejército, (1.932); Asesor Militar con rango de Ministro Plenipotenciario en la Conferencia Panamericana de Montevideo, (1.933-1.935); Presidente del Consejo Supremo de Defensa Nacional, (1.935); Prefecto del Departamento de Cochabamba, (1.940); Ministro de Defensa Nacional, (1.940- 1.941); Prefecto de Cochabamba en 1.942 hasta el día de su fallecimiento el 2 de Octubre de 1.943. "Hijo Predilecto de Cochabamba", Presidente Honorario de la Sociedad Geográfica de Cochabamba, Miembro de la Sociedad Bolivariana de Venezuela, (1.939); "Doctor Honoris Causa" de la Universidad de San Simón, Cochabamba, (25-III-1.931). Diploma Especial de la Sociedad Geográfica de Cochabamba al Presidente Blanco Galindo, (1931); Presidente activo y después Honorario del "Comite Pro-Cochabamba"; Vice Presidente de la "Sociedad Geográfica" de La Paz, Coronel Honorario del Ejército del Perú, por Decreto del Congreso Peruano, (4-X-1.921); Miembro de la "Sociedad Geográfica de Washington", (12-X-1.932) Miembro de la "Academia de Ciencias y Artes" de Sevilla, España. Miembro de la Sociedad "Fundadores de la Independencia del Perú", Lima, (1.921). Huésped Ilustre de la ciudad de Arequipa, julio de 1.921. "Socio Corresponsal" de la "Sociedad Geográfica e Histórica" de Lima (15-VIII-1.921). Tercer fundador del Puerto de "La Gaiba", Santa Cruz; (30-VIII-1.926). Socio Corresponsal de la "Sociedad Geográfica e Histórica" de Cadiz, España, (20-VIII-1.928). Presidente de la Asamblea General del Primer Congreso Eucarístico de Bolivia en Cochabamba, (8-IV-1937) Presidente Honorario de la "Sociedad de Alejo Calatayud", Cochabamba, (12-III-1.940). Presidente de la "Sociedad de Obreros de Socorros Mutuos" y de otras sociedades. Miembro de la Comisión de Publicación del Archivo del Gran Mariscal de Ayacucho, Caracas, Venezuela, (17-VIII-1.943). Socio Corresponsal de la "Academia Nacional de la Historia", Venezuela. Condecorado con la "Orden del Sol del Perú", en grado de "Comendador", (27-VII-1925); Caballero de la "Legión de Honor" de Francia, (8-II-1.912); Medalla al "Mérito Militar" de Chile, (26-IX-1.910); Condecorado con la "Cruz de Boyacá", Clase Extraordinaria, Colombia, (20-VII-1.922); Medalla del "Centenario de la Independencia del Perú", Lima, (28-VII-1.921); Medalla de la "Guardia del Libertador", Clase Extraordinaria, Santa Martha, Colombia, (17-X-1.930); "Gran Maestro de la "Orden del Cóndor de los Andes", (17-IX-1.930); Caballero de la Gran Bretaña, con el título de "Sir" y su señora con el de "Lady", Gran Bretaña, (9-II-1.931); Gran Oficial de la Orden del "Mérito Militar" de Bolivia, (12-XII-1.934); Condecorado con la "Medalla de Oro" por el Senado Nacional deBolivia, como Presidente de la Junta Millitar de Gobierno; Medalla de "Constancia Militar", por 35 años de servicios, (1.940); Condecondecorado con" Medalla de Guerra", por Orden del Día del Ejército No. 23-43. Poseía los idiomas: Español, Francés y Alemán.

BOERO ROJO, Hugo. Periodista, Bibliógrafo, Cineasta, Arqueólogo. Nació en Cochabamba el 23-XII-1.929. Padres: Ambrosio Boero Botto y Carmen Rojo. Esposa: Sonia Kavlin Ríos. Hijos: Mario, Jorge y Hugo César. Estudios: Instituto Americano, Cochabamba; Facultad de Derecho, Universidad de San Simón y Facultad de Ingeniería en la misma, Cochabamba; Catedrático de Geografía; Historia de la Cultura Universal y Cultura Boliviana en la Universidad de San Andrés, La Paz; Fundador y Presidente del Centro Cultural "Edmundo Camargo"; Director de la Revista "Confirmado Internacional", La Paz, (1.967-1.968); Director del Suplemento Literario de

"El Diario", La Paz; Miembro del Staff de "Almanaque Mundial"; Colaborador de la Revista "Geomundo"; Colaborador del anuario de la Revista "Vanidades". Premio de novela "Erich Guttentag", (1.974); Declarado "Escritor del Año" por Radio Centro, Cochabamba, (1.975); Fundador de la Colección "Bolivia Mágica". Obras: "La Telaraña", novela, (1.973); "El Valle del Cuarto Menguante", novela, (1.975); "Iskanwaya", (1.977); "Bolivia Mágica", (1.978); "El Fuerte Preincaico de Samaypata", (1.979); "Discovering. Tiwanaku", (1.980); "El ojo del Pez". Películas: "El Lago Sagrado" film documental premiado en el XXIV Festival de Cine y Televisión, Nueva York, (1.986), y varios documentaltes. Dirección: Calle 1 s/n, Obrajes. Teléfono: 782178.

BRUNN SCIARONI, Giselle. Profesora. Dirigente Cívico. Nació en Santa Cruz de la Sierra. Exponenete del intelecto y del espíritu pujante y progresista de la mujer cruceña en su labor altruista y humanitaria en bien de la cruceñidad, valiosa, patriótica y desarrollista. Mujer ejemplar, inteligente y de cautivante personalidad. Fundadora de la Unión Femenina Cruceñista, ha realizado y realiza un gran trabajo en defensa de los intereses de su pueblo. En las guerrillas de Ñancaguazú prestó invalorable cooperación en las Fuerzas Armadas en la atención a los defensores de la Patria. Defensora de la dignidad cruceña en 1.971 y luchadora constante por la superación cultural y espiritual de ésta. Trabajadora incansable por el progreso de las provincias cruceñas donde ha realizado obras de servicio de gran valor. Cargos que ejerció: Profesora de Educación Física; H. Alcaldesa de Montero; Directora de la Junta Nacional de Acción Social de la Presidencia de la República; Cónsul de Bolivia en Corumbá, Brasil. Fue presidente de: Cruz Roja Boliviana, Filial Santa Cruz: Alianza Francesa; Mesa Redonda Panamericana: Asociación de Mujeres Empresarias y Profesionales: Liga Cruceña de Lucha Antituberculosa; Centro "Mirette Sciaroni de Brunn" de rehabilitación de drogadictos; Bloque de Promoción Moral; Protecciónn al Niño; Asociación Cristiana Femenina; Comité Pro Aguinaldo al Niño Pobre; Comité Pro Construcción "Asilo de Ancianos". Vicepresidente de: Comité Pro Santa Cruz; Comité Cívico Pro Mar Boliviano; Legión Cruceña de combate al Cáncer; Fundación Procardias; Comisión Interamericana de Mujeres. Secretaria de: Comité Cívico Femenino; Comité Damas Leonas; Comité Damas Rotarias; Instituto de Enfermedades Mentales; Instituto para ciegos (APRECIA); Comité Damas Club de Tennis Santa Cruz; Asociación de Mujeres de Ayuda Social; Damas del Círculo de Amigos "Ramón Hurtado Moreno"; Asociación de Mujeres Universitarias y Profesionales; Instituto de Enfermedades Mentales; Cetro Cívico Bolivia, todos estos cargos en Santa Cruz. Obras que ha desarrollado: Construcción de dormitorios para los niños de DIRME; Construcción de aulas en la Escuela "Bailón Mercado", Zona NE, Santa Cruz; Construcción de dormitorios para albergar 150 en la Granja de Readaptación de Espejos: Enfermería en la Cárcel Pública; Una escuela en el Barrio "René Barrientos Ortuño; Una Escuela en Buena Vista; Escuelas en: el barrio "Villa El Rosario", Santa Cruz, en Cotoca; en el barrio "Germán Busch", Montero; en el Tajibo; en Montero Hoyos; en el barrio Guaracal, en el barrio "Eduardo Abaroa" y "6 de Agosto" de Montero; Mobiliario para la escuela "Said" de Warnes; Posta Sanitaria en la localidad Rincón de Palometas; Construcción del Centro "Mirette Sciaroni de Brunn", La Guardia; Construcción del primer Mercado de Consumo y Abasto en Montero: Remodelaión de las oficinas de H. Alcaldía Municipal de Montero; Urbanización del Barrio "La Floresta" Montero, Arreglo de calles y plazas de Montero. Actualmente continúa su obra filantrópica en la ciudad de Santa Cruz.

BURGOA ALARCON, Jorge. Político, Industrial Minero. Nació en La Paz el 1-I-1.933. Padres: Pacífico Burgoa y Rosa Alarcón. Esposa: María Luisa Suárez. Hijos: Jorge Luis, Jackeline y Lorena. Estudios: Colegio San Calixto, La Paz, Bachiller en Humanidades; Facultades de Derecho en las Universidades de San Simón, Cochabamba y San Andrés de La Paz, Doctorado en Abogacía en esta última; Universidad Central de Roma, donde se doctoró en Derecho Administrativo; Universidad Prodeo, Roma, donde se doctoró en Política y Derecho Internacional y Estudios Sociales; Escuela de Altos Estudios

Nacionales "Eduardo Avaroa", diplomado (D.A.E.N.). Actividades y cargos que ocupó: Oficial Mayor del Ministerio del Trabajo y Desarrollo Laboral, (1.967); Sub-Secretario del mismo Ministerio, (1.968); Asesor General de la Renta Interna, La Paz, (1.969); Asesor Legal del Instituto Boliviano de Turismo, La Paz, (1.968); Gerente General de la Cooperativa Minera "16 de Octubre", (1.970-1.971); Gerente General de la Sociedad Constructora "SIG LTDA", (1.973-1.974); Miembro del Consejo Nacional de Reformas Estructurales (CONARE), (1.974); Director General de la Renta Interna, (1.978); Ministro de Estado en el despacho del Trabajo y Desarrollo Laboral, (1.979-1.983); Concejal Secretario de la Honorable Alcaldía Municipal de La Paz, (1.990-1.991); Alto dirigente del Club "Bolivar", candidato a la Presidencia de ese Club en 1.990 y Vicepresidente del mismo, (1.989-1.990).Asistió a muchos congresos internacionales como representante de nuestro país: Congreso sobre "Explosión Demográfica" organizado por la ONU, Caracas, Venezuela, (1.967); Conferencia del C.I.A.T., en calidad de Director de la Renta Interna, Centro Interamericano de Administración Tributaria, Madrid, España; Congreso sobre Recursos Humanos, auspiciado por O.I.T. En el campo deportivo se destacó en el automovilismo, siendo Campeón Nacional en este deporte. Corrio muchos años interviniendo en carreras nacionales e internacionales. Participó en Railly Italia-México en 1.970. Es también cultor de los deportes ecuestres. Autor de : "Anteproyecto del Código de Seguridad Social" y "Anteproyecto de la Ley General del Trabajo". Ha viajado por todos los países de América a excepción del Paraguay y la mayoria de los paises Europeos. Habla: Español, Inglés e Italiano. Dirección: Avenida Hugo Ernst (Següencoma Bajo). Casilla 2384. La Paz.

BUSCH BECERRA, Germán. Héroe Nacional. Presidente de la República. Nació en San Javier, el 23 - III-1.904. Padres: Dr. Pablo Busch y Raquel Becerra. Esposa: Matilde Carmona. Hijos: Germán, Orlando y Waldo. Héroe Nacional, ejemplar viril del valor del soldado boliviano. A lo largo de la Guerra del Chaco se distinguió por sus hazañas de valor y de audacia. Tomó parte en las principales acciones de armas, fue el alfil del Comando Superior en las empresas más arriesgadas, su valentia le dió fama y prestigio. Admirado y querido por el pueblo; ídolo de sus soldados y subordinados adquirió ascendiente y poder político hasta ser el primer ciudadano de Bolivia. Fue uno de los jefes que depuso a Salamanca del gobierno; depuso de la presidencia a José Luis Tejada Sorzano y derrocó a Toro. Tenaz, valiente e indomable, no tuvo, sin embargo, dotes de estadista. Durante su mandato se creó el Departamento Pando; sancionó decretos importantes sobre Legislación Social; Rompió con las corrientes tradicionales de la política boliviana y con el Super Estado minero; Decretó la participación del Estado en el negocio minero. En su gobierno se aprobó el Tratado de Paz con el Paraguay. Estudios: Hizo sus estudios en Trinidad; Colegio Militar, La paz, (1.922-1.927). Ascendió a Subteniente de Caballería, (1.927); Teniente, (1.931); Capitán, (1.931); Mayor, (1.933); Teniente Coronel, (1.935); Coronel, (1.939), como grado póstumo y más tarde Teniente General. Destinos: Regimiento "Campero" 5º de Infantería, Viacha, (1.927); Cuerpo de Carabineros, La Paz, (1.927-1.928); Antigua Guardia Republicana; Regimiento "Ingavi" 4º de Caballería, La Paz, (1.929). Oficial fundador de esta unidad; Oficial en el Estado Mayor General, La Paz, (1.930); Destinado a la Cuarta División que guarnecía el Chaco. Miembro de la Comisión Militar Exploradora de penetración a los trasfondos del Chaco en busca del lugar donde se levantaba la Misión Jesuíta de San Ignacio de Zamucos, como prueba colonial y objetiva de nuestra antigua soberanía sobre esos territorios. Cofundador de los fortines Aroma y Florida. Durante la guerra estuvo en los siguientes destinos: Regimiento "Aroma" 3º de Caballería, (1.932); Regimiento 6º de Caballería, (1.932); Regimiento "Lanza" 5º de Caballería, (1.933); Comandante del famoso regimiento "Lanza", (1.933); Primer Ayudante del Estado Mayor General del Comado Superior del Ejército en Campaña, (1.934); Jefe de Estado Mayor del Comando del Primer Cuerpo , (1.934); Oficial en el Estado Mayor, Sección Operaciones, del Comando Superior del Ejército en Campaña, (1.934); Comandante de Brigada Móvil de Caballería, (1.935); En Mayo de 1.936, a raíz del movimiento revolucionario militar asumió la Presidencia de la Junta Mixta de Gobierno, cargo que a los pocos días entregó al Cnl. David Toro: Jefe del Estado Mayor General, La Paz, (1.936-1.937); Comandante Supremo de la Legión de Ex-Combatientes de la Guerra del Chaco, (1.937-1.939); En Julio de 1.937 obligó al Presidente Toro a renun-

ciar a la Presidencia de la República; Presidente de la Junta de Gobierno, (1.937-1.938); La Convención Nacional de 1.938 lo eligió Presidente Constitucional por el período (1.937-1.941); En Abril de 1.939 se proclamó Dictador y en Agosto del mismo año murió trágicamente. Condecoraciones: Oficial de la Orden del " Cóndor de los Andes"; "Gran Cruz de la Orden del "Mérito MIlitar"; Medalla de Guerra; Estrella de Hierro por heridas sufridas en el campo de batalla; Diploma de Oficial de Estado Mayor, varias condecoraciones nacionales y extranjeras. Sus restos descansan en el Cementerio General de La Paz.

BYRNE SPRAGUE, Geraldine Mary. Doctor en Historia. Antropóloga. Nació en Londres Inglaterra el 5-X-1.905. Padres: Henry Byrne Larios y Delfina Sprague. Esposo: Mario Caballero Moscoso. Hijos: Ronald y Gisele. Estudios: Primarios en Londres, Inglaterra; Secundarios en el Colegio de los "Sagrados Corazones", París, Francia; Universidad de Oxford Inglaterra, Master en Lenguas Modernas; Universidad de Londres "Holloway College", doctorado en Historia Universal y Antropología. Cargos que desempeño: Fundadora y Catedrática de la Carrera de Idiomas de la Universidad Mayor Real y Pontificia de San Francisco Xavier de Chuquisaca, Sucre; Catedrática de la Escuela Normal de Maestros , Sucre, (1.935-1.947); Catedrática de la Facultad de Arquitectura de la Universidad Mayor de San Simón de Cochabamba, por exámen de competencia, (1.972-1.976); Directora del Instituto de Investigaciones Antropológicas en la UMSS, Cochabamba, (1.976-1.986); Directora de la Escuela Coperativa "Calvert", Cochabamba; Directora y Co-fundadora del Colegio Anglo Americano, Cochabamba. Cónsul de Gran Bretaña en Cochabamba, (1.955-1.986); Decano del Cuerpo Consular de Cochabamba; Asesora oficial del Instituto de Turismo de Cochabamba; Asesora de C.O.N.I.F. Cochabamba; Representante del Instituto Nacional de Arqueología de Bolivia en Cochabamba. Miembro titular de la Asociación Latino Americana de Sociología, ALAS; Miembro del Consejo Directivo del Instituto Internacional de Antropología, París; Miembro del Instituto para la Conservación de Monumentos y sitios de la UNESCO, (INCOMOS), París. Congresos a los que asistió: Delegada de Cochabamba Al Primer Congreso Nacional de Resistencia, Argentina, sobre "Métodos y Programas de Enseñanza de la Historia", Cochabamba; Invitada por el Instituto Internacional de Antropología para presidir el XX Congreso de Antropología en Cerdeña, Italia, en Octubre de 1.980; Disertante en el Encuentro Nacional Universitario del "Instituto Andrés Bello"; Primer Congreso Departamental de Instituciones Culturales Públicas y Privadas, Cochabamba; Representante de la UMSS, en Antropología Local; Asistente de la Comisión "Monumentos Prehistóricos y Coloniales" en el Congreso de Turismo de la CEPAL; Tercera Reunión Internacional de Arqueología Boliviana- Peruana, expuso la tésis: "Los Asentamientos Incaicos en Cochabamba"; Formuló un proyecto sustitutivo de temario para el Primer Congreso Boliviano de Sociología. Como Directora del Instituto de Investigaciones Antropológicas dictó innumerables conferencias y cursillos sobre temas andinos dentro y fuera de la UMSS. Hizo que el Museo Antropológico esté a disposición de universitarios y estudiosos, brindándoles asesoria pedagógico en Antropología y Sociología. Vasta es su producción de artículos escritos en periódicos y revistas culturales de dentro y fuera del país sobre temas de antropología, arqueología, arqueología colonial, etc. Publicó varios cuentos premiados sobre temas nacionales estrictamente antroplógicos, entre ellos: "La Ofrenda"; "Sacrificio Humano; "Elegía Quechua"; (Ritos Funerarios) ; "La Pesca Milagrosa", (Socio-Economía del Pilcomayo); "Fecundidad", (Escena "Uru"). Premios: Medalla de Oro, otorgada por el Presidente René Barrientos por su defensa del patrimonio cultural, especialmente Inkallacta; Declarada "Ciudadana Meritoria de Cochabamba", por la H. Municipalidad, (1.976); Condecorada por S.M. Britanica con la Orden del Imperio Británico, por sus servicios consulares; Distinción del Ateneo Femenino de Bolivia, La Paz. Visitó: Perú, Colombia, Ecuador, Chile, Argentina, México, EE.UU., Canada, Francia, Escocia, España, Italia, Bélgica, Irlanda, etc. Poseía el Español, Inglés, Francés e Italiano. Falleció en Cochabamba el 17 de Enero de 1986.

CABALLERO SAUCEDO, Jesús Guilermo. Abogado. Nació en San Ignacio de Moxos, Departamento de Beni. Padres: Eduardo Caballero Velasco Cronembold. Hijo: José Luis. Estudios: Colegio Nacional "6 de Agosto", Trinidad, Beni. Universitarios: Facultad de Derecho, Ciencias Políticas y Sociales de la Universidad Mayor de San Simón, Cochabamba. Cargos que ocupó: Juez de Partido en lo Penal de

Trinidad, (1.978); Vocal de la Corte Superior del Beni, (1.979-1.980); Ministro de la Corte Suprema de Justicia, (1.980-1.982); Ministro de la Corte Suprema 20 de Diciembre al 23 de Junio de 1.985; Presidente de Excma. Corte Suprema de Bolivia, desde el 24 de Junio, (1.985-1.988); Vocal de la Corte Nacional Electoral en representación del Poder Judicial, (1.982); Secretario General y Asesor Legal de la Universidad Técnica dei Beni, (1.969); Catedrático de Economía Política del Instituto Técnico Industrial de la Universidad Técnica del Beni, (Abril 1.971- Agosto 1.971); Presidente de la Asociación Beniana de Futbol, (1.969); Campeón de Ajedréz de la Universidad Mayor de San Simón durante dos años. Ejerció la profesión de abogado en forma libre, así mismo las de Asesor Legal de importantes instituciones Benianas a saber; Prefectura del Deparatamento, Alcaldía Municipal, Universidad Técnica del Beni, Guardia Nacional, Comité de Obras Públicas (Hoy Corporación de Desarrollo), Distrito Nueve del Servicio Nacional de Caminos, Banco del Estado, Banco Industrial y Ganadero del Beni, Federación de Ganaderos, y varias empresas privadas. Distinciones que mereció: Gran Cruz de la Orden al Mérito de la República Federal Alemana, Grado Máximo; Gran Cruz de la Orden Isabel la Católica, España; Galería de Hombres Notables del Beni; Hijo Ilustre del mismo Departamento. Producción Intelectual: "Participación del Beni en las Regalías Petroleras de Santa Cruz"; Responsable de la Comisión de Estudios y Co-autor del trabajo "Límites Departamentales Beni-Cochabamba"; "La Dramática Realidad del Beni"; "Defensa Institucional del Poder Judicial de Bolivia"; Autor de otros estudios sobre el Poder Judicial y la Administración de Justicia en Bolivia; Ejercició del Periodismo en el Beni, Director del Interdiario "La Palabra", Trinidad. Visitó: España, Alemania, Suiza, Austria, Brasil, Perú, Estados Unidos, Ecuador y Venezuela. Habla Español. Dirección: Bolivar 161. Teléfono 21747. Trinidad, Beni.

CABRERA LA FUENTE, René Jesús. Abogado. Nació en San Benito Cochabamba el 15-VII-1.947. Padres: Lucio Cabrera Torrico y Elvira La Fuente Argote. Esposa: María Luisa Avendaño. Hijos: René Arturo e Ivan Jesús. Estudios: Primaria en la Escuela " José Braulio Pereyra", San Benito; Secundaria Colegio Nacional "Sucre", Cochabamba; Facultad de Derecho de la Universidad Mayor de San Simón, Cochabamba. Dirigente estudiantil. Presidente de Acción Católica Rural del Departamento de Cochabamba, (1.965-1.966); Dirigente Universitario, Cochabamba, (1.968-1.971); Dirigente del "Movimiento Sindical Campesino" y de la resistencia contra el gobierno del Gral. Banzer. Lider del levatamiento campesino de Tolata en Enero de 1.974"; Fundador y lider del Proyecto Popular de Alternativa Comunitaria Boliviana. Fundador y primer Presidente del Instituto de Solidaridad y Desarrollo Comunitario "INSODEC". Diputado Nacional por el Departamento de Cochabamba por el período Constitucional 1.985-1.989. Bibliografía: Tesis de Licenciatura: "Organizacines Socio- Económicas, Instrumento de Desarrollo del Campesinado Boliviano". Visitó: Perú, Argentina y EE.UU. Habla: Español y Quechua. Dirección: Av. Ramón Rivero 618. Telfs. Dom. 43772, Of.22413. Cochabamba.

CANDIA ZEBALLOS, José Daniel. Ingeniero Agrónomo, Entomólogo, Ecólogo. Nació en Oruro el 3-I-1.930. Padres: Melitón Candia San Martín y Rosenda Zeballos Vargas. Esposa: Nancy Román Céspedes. Hijos: Freddy y Gary. Obtuvo sus grados y títulos en Universidades Norteamericanas apoyado por Becas de la "Fundación Rockefeller" en tres oportunidades. Ha prestado y presta servicios al país en las actividades profesionales de su especialidad de Entomólogo y Ecólogo asi como en la Enseñanza e Investigación. Ha tenido una labor profícua en el país y ha cumplido el compromiso moral que hiciera ante los personeros de la Fundación Rockefeller: "... que la beca que le otorgaban no era para Daniel Candia, sino para Bolivia y que las enseñanzas de Post Grado que recibiría serían para ayudar al desarrollo del país..." fiel a ese compromiso y a su responsabilidad patriótica ha re-

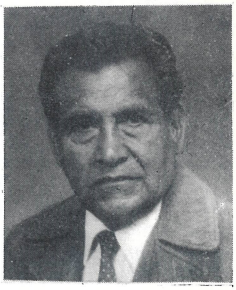

nunciado a todas las ofertas que le hicierón del exterior, dedicándose a aplicar sus conocimientos científicos en beneficio de agricultores, campesinos y ante todo a la Educación de la juventud estudiosa del país. La Cornell University de Ithaca, New York, como su Alma mater ha influido en su espíritu e intelecto de educador para hacer cambios en la Enseñanza Superior de Bolivia participando activa y profesionalmente en la creación de nuevos centros de educación privados, que prestan hoy, valiosos servicios a la formación profesional de la juventud boliviana, como las Universidades NUR y Evangélica de Santa Cruz y Central de Cochabamba y su participación en la Reforma Universitaria Boliviana. Estudios: Facultad de Agronomía, Universidad San Simón, Cochabamba. Licenciado de Ingeniero Agrónomo, (1.956). Título en Provisión Nacional, (1.957); Entomología y prácticas de Campo, Oficina de estudios Especiales de la Fundacion Rockefeller y el Gobierno de México, Chapingo, México, (1.956-1.958); Post Grado para Master en Entomología Económica, Cornell University. Patrocinado por la Fundación Rockefeller, (1.961-1.963), Master of Sciencies (M.S.) Ithaca, New York, 21 de Junio, (1.963), Beca Fundación Rockefeller; Post Grado en Entomología, Ecología y Fitopatología, Cornell University, Patrocinado por la Fundación Rockefeller, Doctorado (Ph.D.), (1.965-1.968); Centros Experimentales e Instituciones Eduacionales de Latinoamerica, patrocinado por la Fundación Rockefeller, (1.961-1.963-1968-1.975). Actividades Educacionales: Universidad Mayor de San Simón, Ayudante de trabajos prácticos de Fruticultura y Entomología, Facultad de Ciencias Agronómicas, Ayudante del Departamento de Botánica. Asistente del Doctor Martín Cárdenas, Cochabamba, (1.959-1.960); Facultad Autónoma Gabriel René Moreno. Decano Fundador, Facultad de Agricultura Tropical y Facultad de Ciencias Puras y Naturales. Profesor Titular de: Entomología, Fitopatología, Ecología, Liderazgo de la Comunidad. Departamento de Agronomía de la Facultad de Ciencias Agrícolas, profesor FIT 300 y BIO 203, Santa Cruz, (1.970-1.980); Vice Rector de la Universidad "Gabriel René Moreno" Santa Cruz, Octubre, (1.979) a Julio, (1.980); Asesor de la Universidad Evangélica Boliviana. Elaboró los documentos para la creación de la Universidad , Santa Cruz, (1.982-1.984); Consultor para FUNDESIB, Fundación para el Desarrollo Integral de Bolivia, elaboración de todos los documentos para la creación de la Universidad NUR, (1.982-1.984); Fundador y Primer Rector de la Universidad NUR, Santa Cruz, Marzo, (1.984) a Octubre (1.986); co-autor del proyecto, planificación, preparación y tramites para la creación de la Universidad Central, Cochabamba, (1.989-1.990); co-proyectista y co-fundador de la Universidad Central de Cochabamba, Asesor General, Diciembre 1.990 a la fecha. Actividades en Agricultura: Ministerio de Agricultura, Director Estación Experimental-Agricóloga, Chipiriri, Chapare Tropical, (1.969-1.970); Asesor Entomólogo en periódo algodonero, Asociación productores de algodón, Santa Cruz, (1.970-1.971); Entomólogo de la Estación Experimetal Agrícola Saavedra, Ministerio de Agricultura, Santa Cruz, (1.960-1.961) y (1.963-1.964); Asesor como Entomólogo y Administración de Sección Técnica, Cooperativa Agropecuaria "Montero Limitada", Santa Cruz, (1.971-1.974); Asesor Entomólogo, Coorporación Gestora del Proyecto Abapo-Izozog, Santa Cruz, (1.978-1.980); Consultor en USAID, Recursos Humanos, (1.980); Evaluador de Ecología zonal Envirometal impact of 2-4-D, apliet to Coca stump, Embajada Americana, (1.982); Asesor y Consultor, programa frutícola, Propiedad Agrícola "Villa Santa María", (1.987-1.988); Coorporación Regional de Desarrollo, (CORDECO), Gerente de Planificación, Asesor Planificación, Programa Desarrollo Agrícola Provincia Ayopaya, Cochabamba, (1.987-1.989); ASTTEC. Asesoramiento, servicio y transferencia de tecnología. Actividades y Experiencias en Agricultura, Entomología, Ecología y Educación 1.989 a la fecha. Asistió a los siguientes Seminarios, Simposios y Congresos: Primer Congreso Latinoamericano de Entomología, Perú, Abril, (1.971); XV Congreso Internacional de Entomología, Washington D.C., (1.976); Simposium "Pest of Grain Legumes" II TA-ARCN, Ibadan, Nigeria, Agosto, (1.976); Seminario Latinoamericano Programa de Post Grado y Desarrollo Rural UNELLES DESICA, Universidad Nacional, Barinas, Venezuela, Octubre, (1.977); Seminario de Integración, Santa Cruz y la Integración, Abril, (1.977); Seminario "El Desarrollo Regional y la Universidad", UGRM, Cámara Agropecuaria del Oriente, Federación de Profesionales, CORDECRUZ, Santa Cruz, Junio, (1.980); Primer Encuentro Expertos Nacionales, desarrollo Agrícola-Tropical para el Chapare, Cochabamba, Octubre, (1.981); VI Convención Internacional de especialistas en Camélidos, Oruro, Febrero, (1.988); Seminario Taller, Problemática Campesina y Requerimientos de Política Nacional, Abril, (1.988); Seminario de Administración de Proyectos para el Desarrollo, Patrocinado por USAID, (1989). Miembro de: Academia de Ciencias de Bolivia; Asociación Boliviana de

Entomología; Colegio de Ingenieros de Bolivia; Asociación Latinoamericana de Fitotécnia y Entomological Society of America. Distinciones: Felicitación de R. W. Richarson de Secretaria de Agricultura y OEA, Cotaxtla, Veracruz, México, Mayo, (1.959); Felicitación del Rector de la UAGRM, Doctor Luis Vincenti, por informes de actividades académicas, Santa Cruz, (1.973); Felicitación del Presidente de CENES, Ingeniero Miguel Tejada Velazco, actividades académicas de la Facultad Ciencias Puras y Naturales, Mayo, (1.974); Felicitación Rector de UAGRM, Doctor Oscar Añez J. participación en Seminario Problemas Río Piray, Santa Cruz, (1.973); Pergamino de Honor, Facultad de Ciencias Agrícolas UAGRM, Aniversario de su Fundación, Santa Cruz, Octubre, (1.975); Diploma al Mérito y Medalla de Plata, 10 años de trabajo en la docencia, investigación y administración, UAGRM, Santa Cruz, Junio, (1.981); Medalla al Mérito, por la Universidad Evangélica, por servicios distinguidos, Santa Cruz, Abril, (1.983); Felicitación del Licenciado Leonardo Soruco, Secretario CEUB por estudios de creación Universidad NUR, Santa Cruz, Mayo, (1.984); Pergamino como Decano Fundador, en el 20 Aniversario de la Facultad de Ciencias Agricolas, Octubre, (1.990). Producción Intelectual: "Malezas Dominantes en el Valle de Cochabamba y su Contraol", Tesis, (1.956); "Adquicition of Aster Yellow Virus, by Macrosteles fascifrons, fron several species of plantas", Tesis, Ithaca, New York, (1.963); "Decline of insectisidal activity in plants treated with furadan, Temik and Di-Syston", Tesis, (1.969); "Evaluación del cultivo del algodón en Santa Cruz en la campaña 1.972-1.973", (1.973); "La defolación del castaño causado por Lusura altrix. Stoll, en la selva Amazónica", en Rev. Soc. Bol. de Historia, (1.974); "Insectos beneficiosos en el área de Santa Cruz", Memoria del Primer Seminario Nacional de Entomología, (1.980); "Comparación y eficiencia de insecticidas en el combate de plagas del algodon", Boletín 2:1-54. Instituto de Investigaciones Agrícolas y Recursos naturales, (1.980); "Envirometal Inpact of 2-4-D herbicide appliet to coca stump", estudio, (1.982); "Carreras Agropecuarias. la Escuela Práctica Agropecuaria", (1.985); Manual "El Artículo Semestral", (1.986); "Ecología y Desarrollo Rural", (1.988) en prensa; "Ecología de Serranías Andinas", (1.988) en prensa; "Investigación sobre Plagas del Maíz", (1.988); "Informe trabajo de SPEA-CORDECO. segundo año de actividad, Junio 1.988-1.989", (1.989); "Programa de Desarrollo Agrícola Integrado de Ayopaya", Los Tiempos, Cochabamba, Marzo, (1.990); "La Facultad de Agricultura Tropical", "El Mundo", Santa Cruz, 30-X-1.990; "Universidad Central de Cochabamba", "Los Tiempos", Cochabamba, 22-XII-1.990; "El Curriculum Flexible y la Universidad", "Los Tiempos", Cochabamba, 6-II-1.991; "Catálogo de insectos de importancia económica de Bolivia", en prensa, (1.991); "Las Plagas de Importancia Económica de Bolivia", en revisión, (1.991). Habla: Español, Quechua, Inglés y Francés regular. Domicilio: Cochabamba. Telefonos: Domicilio 21401, Oficina 23234. Casilla 5097.

CANEDO CABALLERO, Luis Fernando. Agente de Viajes. Nació en Cochabamba el 16-III-1.962. Padres: Carlos Canedo V. y Enriqueta Caballero R. Esposa: Marianela Mangudo M. Hijos: Carla, Fernando y Andrea. Estudios: Primaria y Secundaria en el Colegio de "La Salle", Cochabamba. Socio del Club de futbol "La Salle", integrante del equipo que gano el Campeonato de Pibes en 1.972, obteniendo el "Botín de Oro"; Jugador del Club Petrolero, Cochabamba, (1.982); Cajero Counter de la Agencia de Viajes "Carve Tours", (1.982-1.989); Vicepresidente de la Asociación de Bicicross, impulsor del Primer Campeonato Nacional de dicho deporte, (1.984); Primer Vocal del Directorio de la Federación Boliviana de Futbol elegido XXXVI Congreso Nacional Ordinario del Consejo Superior para el período, (1.990-1.992); Actual Gerente General de "Flash Tours", desde Septiembre de 1.989. Visitó: Chile, Brasil, Paraguay, Inglaterra, España, Francia e Italia. Idioma: Español. Dirección: c. Esteban Arze. Tel. 22722. Casilla 4461. RAX 50422. Cochabamba.

CANEDO SAAVEDRA, Carlos Hernán. Profesor de Estado, Poeta. Nació en Punata, Dep. de Cochabamba el 16-V-1.934. Padres: Dr. Pacífico Canedo y Damiana Saavedra. Esposa: Teresa Quiroga Quiroga. Hijos: Marco Antonio, Carlos Hernán, María Teresa y Franz Roger. Estudios: Secundaria: Normal Católica, (1.952); Instituto Pedagógico "José Antonio Arze"; Administración Escolar; Idioma Inglés. Cargos: Profesor de Ciencias Naturales de la Escuela Normal "Santiago de Huata", (1.955); Profesor de Ciencias Naturales de la Escuela Normal "Ismael

Montes", (1.956-1.957); Profesor de Didáctica General y Práctica Docente de la Escuela Normal "Ismael

Montes", (1.958); Profesor de Lenguaje en el Liceo de Señoritas "Guindalina Loayza", Cochabamba, (1.968-1.973); Director Fundador del ciclo Intermedio del Colegio "Antofagasta", Cochabamba, (1.974-1.986); Director Departamental de Educación Urbana, Cochabamba, (1.986 a la fecha); Presidente del Consejo Educativo Departamental de Educación de Cochabamba, (1.988 a 1.990). Corresponsal del periódico "El País" de Cochabamba. Distinciones: Condecorado con la "Gran Orden Boliviana de la Educación" por el Gobierno Nacional, Grado Comendador; Medalla de Oro concedida por A.N.D.E.C.O.P., Filial COchabamba; Premio Nacioal de Poesía, (Mención Honrosa), concedido por la Universidad Técnica de Oruro; Premio Juegos Florales Provinciales, (1.955). Producción intelectual: "Luces del Alba" Poemario Infantil; "En el Corazón de una raza", (inédito); "Cuentos para Ariel", (Carácter infantil). Visitó: Perú, Panamá, Estados Unidos de Norte América. Habla: Español, Inglés y Quechua. Dirección: Barrio Magisterio. Tel. 24485. Cochabamba.

CANEDO SAAVEDRA, Hernán Orlando. Médico Cirujano. Urólogo. Nació en Punata Cochabamba el

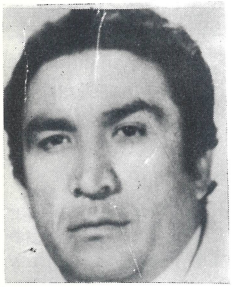

6-I-1.939. Padres: Pacífico Canedo Arauco y Damiana Saavedra Pérez Esposa: Carmen García V. Hijos: Amparo, Marlene, Paola, María Isabel, Naya, Deborah y Carmen. Estudios: Escuela "Facundo Quiroga" y Colegio "Nacional Bolivar", Cochabamba; Universidad Mayor de San Simón, Cochabamba, habiendo obtenido el Título Académico de Médico Cirujano en 1.965; Título en Provisión Nacional, (1.968). Residente en el Hospital "Evaristo García", Facultad de Medicina "Universidad del Valle", Cali, Colombia, obteniendo el Título "Especialista en Urología", (1.974); Titulado "Especialista en Urología" del Colegio Médico de Bolivia, (1.988). Cargos: Médico Provincial, (1.965); Médico de Planta del Hospital "Elizabeth Seton", Cochabamba, (1.968-1.978); Médico Urólogo de la Caja de Seguro Social de Choferes, Cochabamba, Sept. 1.973; Médico Urólogo, Ad-Honoren, del Centro de Pediatría "Albina Patiño" Cochabamba, (1.970-1.978); Jefe del Servicio de Urología del Hospital "Elizabeth Seton",(1.974-1.978); Médico Urólogo en la Caja Nacional de Seguro Social, (Contratos Temporales Agosto/Dic. 1.975); Médico I Hospital "Viedma", Cochabamba, (Julio 1.978); Médico a Medio Tiempo en el Seguro Social Universitario, Cochabamba, (Julio 1.978); Jefe del Servicio de Urología del Hospital Clínico "Viedma", (Julio 1.980); Director Médico del Hospital "Viedma", (Dic. 1.981); Jefe Médico del Seguro Social Universitario, Cochabamba, (Agosto 1.982); Médico Urólogo del Seguro Social Universitario, Cochabamba, 1.974 a la fecha; Jefe del Departamento de Cirugía en el Hospital "Viedma" (Septiembre 1.982); Ratificado en la Jefatura del Depto. de Cirugía del Hospital "Viedma" (Noviembre 1.982), Ratificado nuevamente en el mismo cargo, (Enero 1.983); Jefe de la Unidad de Urología del Hospital "Viedma", (Marzo 1.984); Médico Urólogo y Jefe Médico del Hospital "Viedma", (Marzo 1.984); Médico Urólogo y Jefe Médico del Seguro Social Universitario, Cochabamba, (Mayo 1.985); Médico Urólogo y Jefe de la División de Urología del Hospital "Viedma", (Mayo 1.985); Jefe del Pensionado del Hospital "Viedma", (Junio 1.985); Director Ejecutivo Interino, del Seguro Social Universitario, Cochabamba, (Octubre 1.988); Sub-Gerente Médico del Seguro Social Universitario, (Enero 1.990 a la fecha), Congresos Nacionales e Internacinales: Certificado de Asistencia al XXI Congreso de la Sociedad Internacional de Urología, Buenos Aires, (Octubre 1.988) y Miembro Titular en el mismo. Certificado de Asistencia al Curso Internacional de Urología y Cirugía Infantil, Cochabamba, (Nov. 1.986); Coordinador de la Mesa Redonda sobre Infecciones Urinarias, en el I Congreso Latino-Americano de Uroginecología y Cirugía Vaginal; III Congreso Latino-Americano de Cirugía FELAC, y XI Congreso Boliviano de Cirugía, Cochabamba, Expositor "Emergencias Testiculares", "Plástia Intestinal en Ureter Atónico, (Nov.1.987); XI Congreso do Hemisferio Occidental y XII Congreso Nacional Brasileira, Sao Paulo, Brasil, Relator de Mesa Redonda "Afecciones de la Bolsa Escrotal del Niño",(Noviembre 1.981); XII Congreso de la Confederación Americana de Urología y V Congreso Chileno de Urología, Santiago, Chile, Expositor del tema "Granuloma Intrínseco del Ureter", (Noviem-

bre 1.974); Disertante de Simposio en "Complicaciones Intra Post-Operatorias y Drenajes" en el Colegio Internacional de Cirujanos, Bolivia; Certificado de Curso de Transplante Renal en el Hospital das Clinicas de Faculdade de Medicina Riberao Preto, Sao Paulo, "Estagio de la Unidad Hemodialisis", (Nov. 1.975); XV Congreso Brasileiro de Urología, "Curso de Resección Endoscópica"; Certificado de Asistencia en el XIII Congreso de la Confederación Americana de Urología y V Congreso Chileno de Urología, Santiago, Chile, (Nov. 1.974); II Jornada Quirúrgica Internacional, presentación del Tema Libre "Cirugía Urológica", Cochabamba, (Oct, 1.974). Curso de Epidemiología y Control de Infecciones Hospitalarias en el Hospital das Clinicas da Faculdade de Medicina "Riberao Preto"; Certificado de Asistencia y Conferencista en la Jornada de Urología en el Hospital de Riberao Preto, Sao Paulo, Brasil; Moderador en la Mesa Redonda del XV Congreso Nacional de Cirugía; Sociedad Boliviana de Cancerología, Actuación en Oncología. Certificado de Asistencia; Cursillo de Hematología en la Facultad de Medicina, UMSS, Cochabamba; Certificado de Asistencia al "Primer Curso de Actualización Quirúrgica" de la Asociación Boliviana de Cirujanos, Cochabmba,(1.969); Organizador del Congreso Nacional de Urología y Nefrología, Cochabamba, (Marzo 1.975); Disertante sobre Enfermedades Venereas en el VIII Congreso Nacional, Cochabamba, Relator del tema "Líquidos y Electrolítos en Geriatría" en la VI Jornada Nacinal de la Sociedad Boliviana de Anestesiología, (Dic. 1.972); Participante como coordinador del Tema: "Urgencias Quirúrgicas Urológicas", Relator "Urgencias Testiculares" en la XII Jornada Quirúrgica Nacional y Primer Congreso Boliviano de Cirugía Torácica y Cardiovascular, Cochabamba, (Agosto 1.978); Titular Participante en "Observaciones Urinarias en la Infancia", en la Sociedad Boliviana de Urología y IX Congreso Nacional, Sucre, (Marzo 1.979); Sociedad Boliviana de Urología VIII Congreso Nacional, Relator, Oruro, (Septiembre 1.976); VI Congreso Nacional de Urología y Nefrología, temas expuestos: "Complicaciones Urológicas de la Cirugía Ginecológica", "Hidronefrosis Congénita", "Flemón Urinoso como complicación de Litosis Ureteral", Anastomosis de Yeyuno a Pelvis Renal como Substituto de Nefrostomía Definitiva, "Litiasis Urinaria en Niños", Santa Cruz, (Junio 1.973); Primer Cursillo Boliviano de Urología y Nefrología y VII Reunión Nacional, Conferencista de "Plecatura de Cuello Vesical para Incontinencia Urinaria"; Coordiandor de Mesa del Tema: "Trauma Urológico" en el XIII Congreso Boliviano de Cirugía y II Jornada Boliviana de Gastroenterología, Santa Cruz, (Abril1.985); Coordinador de la Mesa Redonda "Cáncer de Próstata" en el XIV Congreso Nacional de Cirugía, Cochabamba, (Mayo 1.987); Panelista del Tema oficial "Tuberculosis Urogenital" en la XI Jornada Qurúrgica Nacional, Catavi, Potosí, (Abril 1.977). Docencia en la Facultad de Medicina, UMSS: Instructor de Urología, (Septbre. 1.970); Jefe de Clínica Adscrito a la Cátedra de Urología, (Agosto 1.969); Catedrático del Departamento de Salud del Adulto, (Agosto 1.981); Docente de la Carrera de Medicina en 1er. Cursillo Boliviano de Urología, (Mayo 1.978); Instructor de Urología, (Septiembre 1.970); Profesor Adjunto del Departamento de Cirugía, (Junio 1.976); Coordinador del Primer Curso de Hemodialisis, (Mayo 1.978); Catedrático en la Materia de Urología, (Julio 1.982) Facultad de Odontología, UMSS: Profesor Ordinario de Anatomía II, (Junio 1.963) y (Agosto 1.968). Hospital "Elizabeth Seton": Docente de los Internos responsable para Programas y Clases, Responsable de Auditoría Médica; Encargado de la Formación de los Médicos Internos. (Agosto 1.971); Cámara Junior Femenina, Docente en cursillo para Enfermeras Auxiliares, Cochabamba, (Octubre 1.973); Escuela de Enfermeria de la universidad del Valle, Curso Dictado "Patología Humana", Cali, Colombia, (Febrero de 1.967); Centro de Pediatría "Albina Patiño", Cochabamba, Dirigió el Curso Internacional Intensivo de Urología en calidad de Jefe del Servicio de Urología del Hospital "Viedma". Responsable de la primera Hemodiálisis (Riñon Artificial), en Cali, Colombia y en Cochabamba; Responsable del Primer Transplante de riñon en Cochabamba. Integrante del grupo de médicos que trabajo con la Fiebre Hemorrágica, Conferencia sobre Urología en la Escuela de Enfermería "Elizabeth Seton", (Mayo 1.978); Conferencia sobre "Técnica y Complicaciones de la Cirugía de Próstata" en el Colegio Médico, Sucre. Exposición sobre Transplante de Riñon en el Rotary Club, Cochabamba. Certificado de Colaboración de los dos Transplantes Renales en el Hospital Seton, (Marzo 1.989); Certificado de Socio Activo de la Sociedad Boliviana de Urología, La Paz, 1.977; Certificado de Miembro Titular de la Sociedad Boliviana de Cirugía; Certificado por Diez Años de Funciones en el Seguro Social Universitario; Certificado de Asistencia al Taller "Atención Primaria de Salud en la Seguridad Social" del Instituto Bol. de Seguridad Social, La Paz; Certificado de Asistencia al Seminario de la "Legislación de la Se-

guridad Social y Fomento a la Salud" en el Centro Interamericano de Estudios de Seguridad Social, La Paz, Certificado de Asistencia al Curso de Administración de Hospitales y Clínicas de Junta de Obra Social y Médica, Unión Bautista Bol. (Abril 1.988); Certificado de Asistencia al Curso de "Organización y Dirección de los Servicios Médicos" por el Centro Interamericano y el Instituto Bol. de Seguridad Social, La Paz, (Junio1.990); Certificado de Asistencia al Curso de Psicopedagogía en la UMSS, Cochabamba, (Marzo 1.973). Delegado al Seminario sobre "Legislación de la Seguridad Social y el Fomento de la Salud en América Latina", Seguro Social Universitario, La Paz, (Septbre. 1.987). Presidente de la Sociedad Boliviana de Urología, (1.987). Presidente de la Sociedad Boliviana de Urología, (1.985-1.989); Secretario General de la Sociedad Boliviana de Urología, (1.983-1.985). Presidente de la Fundación Pro-Hospital "Viedma"; Presidente de la Unidad Gestora del nuevo Hospital "Viedma"; Médico del Club "Wilsterman". Como deportista fue integrante del Club Aurora y representó a Bolivia en la Copa Libertadores de América, Autor del Trabajo de "Litiasis Vesical Infantil" revisión de 26 casos en el II Congreso Clentifico Sur Americano y Primer Congreso Científico Brasilero de Estudiantes de Medicina, Sao Paulo, (Agosto 1.987). Producción intelectual: "Educación Médica en Bolivia"; Diversos artículos en periódicos del país, sobre Transplantes de Riñones. Diploma de Honor y Medalla de Plata conferido por la Universidad Mayor de San Simón, Cochabamba, (Junio 1.976); Diploma de Honor como funcionario destacado del Sindicato de Trabajadores del Seguro Social Universitario, Cochabamba, (1.982); Declarado "Huésped Grato"de la ciudad de Potosí, por el H. Concejo Municipal de Potosí; Invitado a Guayaramerín, por el Club de Leones, (Octubre 1.981). Dirección: Autódromo Bolivia (Country Club). Tel. 33376. Consultorio: Lanza esq. Jordán S-0386. Tel. 27566. Cochabamba.

CAPOBIANCO RIBERA, Luis. Economista. Nació en San Javier Dep. de Santa Cruz el 16-IX-1.953. Padres: Serafín Capobianco y Angelina Ribera. Esposa: Ana Ninet Peña S. Hijos: Aldo Luis, Rodrigo, Ana Paola y Luis Carlos. Estudios: Secundaria Colegios "Muyurina" y "Holly Cross"; Santa Cruz; Universitarios: Universidad "Fluminense" (Brasil) Titulado Economista; Post Grado; Planificación Y Proyectos, (Lima-Perú). Actividades: Profesor Universitario en la cátedra de Macroeconomía, Santa Cruz, (1.977-1.990). Jefe de Departamento de la Corporación de Desarrollo de Santa Cruz, (1.979-1.986); Asesor económico del Concejo Municipal de Santa Cruz, (1.987-1.989); Gerente General de la Fábrica de Alimentos de Maíz-P.A.M.-Cordecruz, (1.985-1.986); Director del Plan vial Santa Cruz, (1.977); Presidente de la Asociación de Profesionales de Cordecruz.

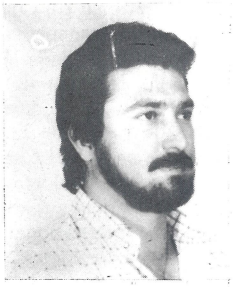

Producción intelectual: "Plan Vial del Departamento de Santa Cruz"; "Diagnóstico Económico del Sector Agrícola"; Diversos artículos periodísticos . Visitó: Brasil, Argentina, Perú, Venezuela, Paraguay y Chile. Habla: Español y Portugués. Vive en Santa Cruz de la Sierra.

CARAZAS MIRANDA, Mario Hernán. Ingeniero Petrolero. Nació en La Paz el 10-VII-1.940. Padres: Enrique Carazas y Alicia Miranda. Esposa: María Cristina Guachalla. Hija: Claudia Verónica. Estudios: Primaria y Secundaria Colegio "La Salle", La Paz; Universidad Mayor de San Andrés, La Paz; Especialización en Houston, Texas, USA, en Sistemas de Operaciones y Pruebas en Pozos; Curso de Simulación Matemática y Modelos Petroleros en Denver Colorado, USA. Actividades y cargos que ocupó: Ingeniero Ayudante en YPFB, (1.964); Jefe de Sección Reservorios, YPFB, (1.970); Jefe del Departamento YPFB, (1.975); Jefe Distrital de YPFB en Camiri, (1.978); Superintendente de YPFB en Santa Cruz, (1.980); Director de Explotación, YPFB, (1.982); Gerente de Explotación, YPFB, (1.983); Ingeniero Asesor de la Gerencia General de YPFB, (1.986); Director Nacional de Ingeniería de YPFB, (1.989); Miembro de la Sociedad de Ingenieros de Bolivia desde 1.865; de Society of Petroleum Engineers, Aime, USA, desde 1.965; Cámara Juniors de Camiri, (1.965-1.971); Presidente de la Cámara Juniors de Camiri, (1.964-1.970); Rotary Club de Camiri, (1.972-1.978); Presidente de Rotary Club de Camiri, (1.975-1.976); Asociación de Ingenieros y Geólogos de YPFB, desde 1.964. Docentado: Director del Instituto Tecnológico de Camiri, (1.967-1.977); Catedrático de varias materias en el mismo Instituto; Catedrático en la Universidad Autónoma "Gabriel René Moreno", Santa Cruz, (1.986-1.990); Jefe de la Carrera de Ingeniería Petrolera, (1.987-1.990). Ha escrito varios

estudios e informes especializados en YPFB. Visitó los siguientes países: Brasil, Argentina, México y Estados Unidos de Norte América. Habla: Español e Inglés. Dirección: 8-Norte Nº 145(URBARI). Teléfono: 324307. Casilla 4981. Santa Cruz de la Sierra.

CARDENAS HERMOSA, Martín. Sabio Naturalista, Científico, Explorador, Maestro. Nació en Villa Rivero, Provincia Punata del departamento de Cochabamba, el 12-XII-1.899. Padres: Daniel Cárdenas Barrionuevo y Peregrina Hermosa Vircochea. Excelso y notabilísimo ciudadano considerado sabio. Autoridad científica que se desenvolvía con soltura en los ámbitos del saber. De formación moral y espiritual sólida. Su obra es mejor conocida en el extranjero, apreciada y valorad en los centros científicos de Europa. Recorrió todo el territorio nacional, explorando, estudiando e investigando la flora y la riqueza vegetal desde las grandes alturas andinas a las exhuberantes selvas. Formó un valioso y único herbario con más de 6.000 especies botánicas. Clasifico papas silvestres y una numerosa familia de cactáceas. Descubrió 120 nuevas especies de cactos. 5 son las familias botánicas bautizadas con su apellido (Cardenáceas, Cardenanthus, etc). Otras 200 especies llevan su nombre. Descubridor de la Puya Raimondi, estudioso y protector de estos raros ejemplares. Estudios: Primaria en el Seminario Conciliar y Escuela Municipal "Bolivar", Cochabamba; Secundaria en los Colegios "Bolivar y Sucre", Cochabamba, Bachiller en Humanidades, (1.917); Profesionales: Becado en la Sección de Ciencias Naturales y Química del Instituto Normal Superior, La Paz, (1.918-1.921) donde se tituló de profesor de estas materias. Por orden del gobierno se incorporó a The Mulford Biologic Exploration of The Amazon Basin que exploró el Noroeste Boliviano en 1.921 y 1.922. Profesor de Biología y Química en varios colegios de La Paz, The American Institute, Liceo venezuela, Colegio Militar, Escuela de guerra, Instituto Normal Superior, (1.922-1.930); Viajó a Chile y estudió el herbario del Museo Nacional de Santiago, (1.931); Director y Profesor de Ciencias Naturales, Colegio Nacional "Pichincha", Potosí, (1.932-1.933); Comisionado por el Ministerio de Guerra para asesorar a la Fabrica Nacional de Quinina, exploró las zonas quineras del departamento de La Paz, (1.933); Enviado por el Gobierno a los Estados Unidos, para estudiar las posibilidades del cultivo de la Quina en Bolivia y otros asuntos de agricultura tropical, (1.935); Inspector Nacional de Enseñanza Secundaria, (1.936); Rector de la Universidad de San Simón de Cochabamba, (1.937-1.946); Profesor de Biología en la Facultad de Medicina en la UMSS, (1.939-1.941); Profesor de la Escuela Superior de Guerra, Cochabamba, (1.939-1.944); Catedrático de Genética y Fitopatología en la Facultad de Agronomía, UMSS, (1.951-1.960) y de Genética hasta 1.966; Director Ad-Honorem del Departamento de Botánica de la UMSS, (1.949-1.968); Asesor de Investigaciones en la Estación Experimental "La Tamborada", Cochabamba, (1.954-1.960); Asesor Botánico del Ministerio de Agricultura por periódos interrumpidos, (1.949-1.971); Profesor del Curso Intenacional sobre producción y mejoramiento de la papa, Lima, Perú, (1.956); Profesor del Seminario de Profesores de Botánica de la Facultad de Agronomía de la Zona Andina, Bogotá, Colombia, (1.967); Delegado de Bolivia a los Congresos Sudamericanos de Botánica en: Río de Janeiro, (1.938); Tucumán, Argentina, (1.948) y Lima, Perú, (1.958). Delegado de Bolivia a las Reuniones Fitotecnistas Latinoamericanas en: Colombia, (1.955), Chile, (1.958) y Perú (1.964). Presidente de la Delegación de Bolivia a la Primera Conferencia Internacional sobre Recursos Naturales renovables, Denver Colorado, EE.UU. (1.948); Presidente de la Delegación Boliviana a la Conferencia de la Hylaea Amazónica, Iquitos, Perú, (1.948); Invitado por el British Council viajó a Ingaterra, fue miembro del St. John´s College de la Universidad de Cambridge, realizó estudios sobre la papa en el Imperial Bureau of Plant Breeding and Genetica, (1.944-1.945); Invitado por el Departamento de Estado de los Estados Unidos, Visitó Estaciones Experimentales Avicolas y Universidades, (1.945); Miembro de la Expedición de la Universidad de North Western, Luisiana; Asistió a la Conferencia Anual de la Sociedad Americana de Papas, México, Julio, (1.965); Presidente del IV Congreso Internacional de la Organización para la Investigación de las plantas suculentas, Viena; Concurrió al XXXVII Congreso Internacional de Americanistas, Mar del Plata, Argentina, (1.966); Miembro Honorario del III Congreso Farmaceútico Panamericano, (1.954); Miembro Correspondiente del American Botanic Association y de las siguientes instituciones: American Geographical Society of New York; Museo de Historia Natural de París; Sociedad Botánica de los Estados Unidos de Norteamerica; Sociedad

Linnaeana Londinensis; International Organization for The Succulent Plan Ressearch; Sociedad Argentina de Botánica; Miembro Honorario de la Facultad de Agronomía de la Universidad de Chile; de la Sociedad Chilena de Entomología. Miembro de la Academia Nacional de Ciencias de Bolivia; Profesor Honorario de la Facultad de Farmacia de la UMSA; Miembro del Club Social y Country Club de Cochabamba. Condecoraciones: Medalla de la Sociedad Geográfica La Paz, (1.925); "Cóndor de los Andes", (1.954); Medalla "Memorial Mary Soper Pope" del Instituto de Ciencias Granbrook, Michigan, (1.951); Medalla de la Gran Orden Boliviana de la Educación; Medalla William Herbert; Primera Medalla Agrícola Internacional en el Orden "Investigación y Enseñanza", otorgada por el Instituto Interamericano de Ciencias Agrícolas de la O.E.A. (1.950); Declarado Hijo Predilecto de Cochabamba, (1.950); Medalla "William Herbert" de American Plant Life Society, (1.967); Medalla al Mérito de la Agricultura Boliviana, Ministerio de Agricultura, (1.972); Doctor Honoris Causa de la Universidad de San Andrés. Los escritos del Doctor Cárdenas estan diseminados en infinidad de publicaciones científicas de dentro y fuera del país, entre sus obras tenemos: "Plantas Potosinas", (1.932); "La Quinua en Bolivia"; "Estado Actual de la Quinología en Bolivia", (1.938); "Contribución a la Flora Económica de Bolivia", (1.941); "Bosques Cactáceos del centro de Bolivia", (1.948); "Plantas alimenticias nativas de los Andes de Bolivia", (1.949); "Introducción a la Materia Médica Boliviana", (1.950); "Cacteas Nuevas de Bolivia", (1.949); "New Bolivian Species of Solanum (Tuberacium)", (1.957); "Lista preliminar de hongos de Bolivia"; "Manual de Plantas Económicas de Bolivia", (1.969); "Disertaciones Botánicas y Amenidades Biológicas"; "Manual de Etnobotánica Boliviana"; "Memorias de un naturalista", (1.973). Fundador de la Revista de Agricultura de la Facultad de Agronomía, UMSS, (1.945); Colaboró en "Folia Universitaria", UMSS, Cochabamba, (1.947-1.950); Colaboró en La Revista "Kanata", Cochabamba. Viajó por varios paises de América del Sur, México, Estados Unidos, Canadá, Francia, Italia, España, Alemania, Inglaterra. Políglota. Hablaba: Español, Quechua y Aymará. En los últimos años de su vida creó, organizó y fue director del Jardín Botánico de Cochabamba. Falleció en esa ciudad el 14 de Febrero de 1.973.

CASANOVAS VALDERRAMA, Federico. General de Aviación. Nació en Cochabamba el 26-XI-1.924. Padres: José D. Casanovas y M. Ubaldina Valderrama. esposa: Bertha Sainz Trigo. Hijos: Juan Carlos, Roberto y Mauricio. Estudios realizados: Secundaria Colegio Nacional "Bolivar", Cochabamba; Primer Curso Facultad de Derecho, Universidad de San Simón, Cochabamba; Colegio Militar de Ejército, (1.942-1.945); Escuela Militar de Aviación "Boquerón", Santa Cruz, Julio a Diciembre, (1.945); Escuela Militar de Aviación "Universidad del Aire", Randolph Field Texas y Williams Field, Arizona, USA, (1.946-1.947); Curso de Instructor de Vuelo, Escuela Militar de Aviación, Santa Cruz; Curso de Comando de Escuadrón, La Paz; Curso de Comando y Estado Mayor de Aeronáutica, Buenos Aires, (1.958); Curso de Relaciones Públicas, Departamento de Cultura; Club de Aeronáutica, Río de Janeiro, Brasil, (1.960); Escuela de Altos Estudios Nacionales, La Paz, (1.962); Segundo Seminario Internacional de Sistemas Aéreos, American University, Escuela de Administración de Empresas, Washington, USA, (1.967); Sistemas Aéreos Internacionales, Federal Aviation Agency, Washington, USA, (1.967); Visita y Entrenamiento de Familiarización con la Organización de Aviación Civil Internacional, (OACI), (1.970); Técnicas de Comercialización, Centro de Estudios Empresariales, (CEDES), La Paz, (1.971); Cursillo, sobre Desarrollo Económico de Bolivia, Universidad Mayor de San Andrés, (1.972); Curso de Post Grado, Instituto de Estudios Internacionales, Facultad de Ciencias Sociales, Universidad de San Andrés, La Paz, (1.974-1.980); Fundamentos Básicos de Gerencia, Universidad de Tampa, Florida, USA, (1.978). Ascensos militares: Subteniente, (1.945); Teniente, (1.950); Capitán, (1.951); Mayor, (1.955); Teniente Coronel, (1.959); Coronel, (1.962); General de Brigada Aérea, (1.966). Licencias Profesionales: Piloto Militar de la Fuerza Aérea Boliviana; Instructor de Vuelo Categoría "A" y Quinta Categoría, FAB; "Señor Piloto" de la FAB; "Comandante Piloto" de la FAB; Piloto Civil; Piloto Instructor de la Dirección General de Aeronáutica Civil; Piloto Comercial de Primera Clase; Piloto Civil de Transporte de Línea Aérea. Oficial experto de OACI en Administración Aeronáutica, Transporte Aéreo Internacional, Asistencia Técnica Internacional; Miembro conferenciante del Encuentro Latinoamericano de Política

Aérea y Espacial que se realiza anualmente. Cargos desempeñados: Piloto Instructor en el Colegio Militar de Aviación, Base Aérea Nº 3, Santa Cruz; Comandante de Escuadrón de Vuelo y Entrenamiento del Colegio Militar de Aviación, Santa Cruz; Jefe de Operaciones de Vuelo de Transportes Aéreos Militares (TAM); Ayudante del Subsecretario de la Aviación Militar y Comandante de la Fuerza Aérea Boliviana; Comandante de la Primera Brigada Aérea de Transporte. Desde donde contribuyó a la creación de la Fuerza Aérea, independiente del Ejército a la cabeza de los oficiales del TAM; Jefe del Departamento IV-Logística, del Estado Mayor de la Fuerza Aérea, proyectó, creó e hizo aprobar las insignias que usa actualmente la FAB, así como la condecoración al Mérito Aeronáutico; Agregado Aéreo a la Embajada de Bolivia en Brasil; Sub-Jefe de la Casa Militar y Jefe de Edecanes de la Presidencia de la República; Jefe de Estado Mayor General del Comando de la FAB; Gerente General de Aerolíneas "Abaroa", La Paz; Presidente de la Asociación de Empresas Privadas de Transporte Aéreo, (ADEPTA); Director Nacional de Aeronáutica; Vocal y posteriormente Presidente del Consejo Nacional de Aeronáutica, dependiente de la Presidencia de la República; Gerente Técnico, Administrativo y después Gerente General del Lloyd Aéreo Boliviano; Presidente del Directorio del Lloyd Aéreo Boliviano; Subsecretario de Aeronáutica Civil; Ministro Interino de Transportes, Comunicaciones y Aeronáutica Civil en tres oportunidades; Gerente General del Lloyd Aéreo Boliviano; Representante del Ministerio de Planificación ante el Estudio Integral del Transporte, como experto en Transporte Aéreo; Contratado como Experto en Transporte Aéreo por la Empresa Wilbur Smith; Subsecretario de Aeronáutica y Vicepresidente del Consejo de Aeronáutica; Presidente de la Delegación de Bolivia ante la XXIII Asamblea de la OACI, Montreal, (1.980); Presidente de la Comisión Mixta Especial Ejecutora del Aeropuerto de Viru Viru, Santa Cruz; Contraparte del Director del Proyecto BOL/74/009 de Asistencia Técnica de OACI, para el fortalecimiento de la Aeronáutica Civil y el Lloyd Aéreo Boliviano S.A.M; Asesor de Aviación Civil; Director del Programa de Asistencia Técnica PNUD/OACI/PAN/82/007 ante el gobierno de Panamá, (1.982-1.984); Oficial Experto de Transporte Aéreo de la Oficina Regional Sudamericana de la OACI, Lima, Perú, (1.984-1.988); Miembro Activo del Instituto Iberoamericano de Derecho Aeronáutico y del Espacio y de la Aviación Comercial de España; Subsecretario de Aeronáutica Civil del Ministerio de Aeronáutica 1.989 y del Ministerio de Transportes, Comunicaciones y Aeronáutica Civil, (1.990); Invitado para dirigir un Proyecto de Asistencia Técnica de la OACI en Etiopía, (1.990); Invitado para dirigir un Programa de Asistencia Técnica a la Administración de la Aviación Civil de Colombia, (1.991). Otras actividades: Profesor de Aerodinámica y Navegación; Piloto Instructor del Aero Club de Cochabamba; Piloto Instructor y Chequeador de Vuelo del Grupo de Transportes Aéreos Militares, (TAM); Catedrático Conferenciante de los Colegios Militares de Ejército y la FAB, Escuela de Aplicación Aérea y Escuela de Altos Estudios Nacionales; Instructor del Centro de Entrenamiento del Lloyd Aéreo Boliviano. representaciones y trabajos especiales: Representante de la FAB ante la Conferencia de Inteligencia Estratégica; Comando en Jefe de la FF.AA. del Sur de los EE.UU. Panamá; Confección del Plan y Asesoramiento en la Ejecusión del Primer Seminario de Aeronáutica Nacional con Delegado de OACI; representante de la FAB ante la Junta Nacional de Planeamiento; Delegado Permanente de la FAB ante el Comité Nacional de Metereología; Miembro Corresponsal de la Sociedad Brasilera de Derecho Aeronáutico; Informe Técnico sobre la Asesoría Técnica y Administrativa de Norh Central Airlines al Lloyd Aéreo Boliviano; Creador y Fundador de la Administración de Aeropuertos y Servicios Auxiliares a la Navegación Aérea (AASANA); estudio Técnico para la Rehabilitación Integral del Lloyd Aéreo Boliviano, (1.970); Creador, Fundador y Primer Presidente del Consejo Nacional de Aeronáutica, (CNA); Creador de la Dirección General de Transporte y Trabajos Aéreos; Presidente de las Delegaciones de Bolivia a las Asambleas de la OACI, una en Buenos Aires y dos en Montreal; Presidente de las Delegaciones de Bolivia a las Negociaciones de Acuerdos Bilaterales de Transporte Aéreo Internacional con EE.UU. varios países de Europa y América, y de la representación del LAB en las negociaciones interempresariales con todas las líneas aéreas de Sud América, EE.UU. y algunas extra-continentales. Distinciones y condecoraciones: Premio "De Gaulle", mejor alumno en Francés en toda la secundaria, Cochabamba; Constancia Militar, Primero y Segundo Grado; Comendador de la Orden Al Mérito Aeronáutico; Al Mérito, concedida por Lloyd Aéreo Boliviano, Diploma y Medalla de Oro en el Cicuentenario de la Empresa; Caballero de la "Orden Militar de Ayacucho", Perú; Aviador Militar Honoris Causa, de la Fuerza Aérea Argentina; Piloto Honoris Causa de la Fuerza Aérea del Bra-

sil; "Mérito Santos Dumont", Fuerza Aérea del Brasil; Gran Oficial de la "Orden del Mérito Aeronáutico", Brasil; Comendador de la "Orden al Mérito Militar", Paraguay; diploma de Oficial de Estado Mayor, Paraguay; Comendador de la "Orden del Mérito Aeronáutico", Argentina; Insignia de Bronce de la OACI, por cinco años consecutivos de trabajo en la Organización de Aviación Civil Internacional. Producción Intelectual: Co-Autor, con Abogado especializado en Derecho Aeronáutico de "Política Aeronáutica del Estado Boliviano", en vigencia en los organismos que componen el Poder Aéreo Civil; Autor de la Reglamentación de Aeronáutica Civil del país; Estudio de la Legislación Aeronáutica Nacional con abogados especializados en la materia. Ha visitado todos los países de las tres Américas incluyendo Guyana y Surinam y algunos de Europa. Habla: Español, Quechua, Inglés, Francés y Portugués. Dirección: Avenida Villarroel esquina Buenos Aires. Teléfono; 43453. Casilla 1476. Cochabamba.

CASTAÑON BARRIENTOS, Carlos. Abogado, Poeta, Escritor, Periodista, Crítico literario. Nació en

Monteagudo, Prov. Azero Departamento de Chuquisaca el 13-XI-1.931. Padres: Victoriano Castañon Melean y Rosaura Barrientos Ardaya. Escritor consagrado. Investigador de la literatura boliviana "es un intelectual con una propiedad de quien sabe que quiere decir y lo que desea señalar con el gracejo que está reservado a los pensadores que han escrito con probidad la semblanza de las letras bolivianas". Estudios: Primaria en la escuela de su pueblo natal; Secundaria: Colegio Sagrado Corazón, Sucre; Universitarios: Facultad de Derecho de la Universadad Mayor de San Francisco Xavier, Sucre, Abogado en 1.955. Estudios de especialización en materia de Tributación en el Brasil. Cargos: Secretario de la Biblioteca de la Facultad de Derecho y Jefe de Relaciones Públicas en la Universidad de San Francisco, Sucre; Catedrático Titular de Literatura Boliviana en la Facultad de Humanidades, de la UMSA, La Paz, durante ocho años; Gerente de la Superintendencia Nacional de Seguros y Reaseguros; ligado a diversas actividades intelectuales de La Paz y el país, ejerce cargos y funciones en importantes instituciones culturales. Miembro de Número de la Academia Boliviana de la Lengua desde 1.972, fue por mucho tiempo Secretario General; Concurrió a la Conferencia del Primer Centenario de la Academia Venezolana de la Lengua, Caracas, (1.983). Su actividad periodística es constante, desde que se inició en esta profesión en la Capital de la República; Redactor del Suplemento Literario del periódico "El Siglo", Sucre; Colaborador de "El Diario', "Ultima Hora", "Hoy", "Presencia Literaria" desde 1.965. Escribe en varios periódicos y revistas del país y el exterior. Su obra intelectual es prolífica, entre las más importantes citamos: "Fstudios Bolivianos", (1.964); "Brochazos" , (1.964); "Opiniones" (1.966); "Escritos y Escritores", (1.970); "Prosas breves, diálogos" (1.971); "Sobre Literatura", (1.971); "Una luz en las tinieblas", (1.972); "El cuento modernista en Bolivia", (1.972); "Código Tributario Boliviano", (1.974); "El Diálogo de Bernardo Monteagudo", (1.974); "Anécdotas de Nicolás Ortíz Pacheco", (1.975); "Literatura Comentada ", (1.976); "La Literatura Boliviana inspirada en la Biblia", (1.977); "Pequeños Ensayos", (1.978); "Letras y Letrados", (1.984). Dirección: Muñoz Reyes. Tel. 32854 La Paz.

CASTEDO JUSTINIANO, Julio César. Médico Cirujano. Ginecólogo Obstetra, Maestro en Salud Pública y Administración Médica. Nació en San Ignacio de Velasco Dep. de Santa Cruz el 14-XI-1.930. Padres: César Castedo Suárez y Maura Justiniano. Esposa: Graciela Pereyra. Hijos: Julio César, María Lourdes, Luis René, Mariela y Marcelo. Estudios: Secundaria Colegio Nl. "Florida", Santa Cruz. Universitarios: Real y

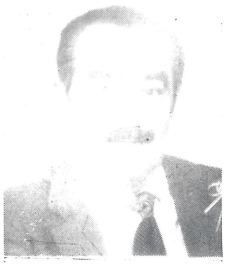

Pontificia de San Francisco Xavier de Chuquisaca; Ginecología y Obstetricia en la Univ. Nacional de Córdova, Argentina; Master en Salud Pública, México, D.F. Actividades: Dirigente del Centro de Estudiantes de Medicina y Delegado estudiantil ante el Consejo Universitario en la Univ. San Francisco Xavier, Sucre; Director del Centro de Salud de Otavi, Potosí. Misión Andina y Naciones Unidas, Area Rural, (1.959); Jefe Médico de la Sala Cinco del Instituto de Maternidad "Percy Boland", durante quince años, Santa Cruz; Ginecólogo Obstetra de la C.N.S.S. du-

rante dieciseis años, Santa Cruz; Jefe Regional de Vacunacion B.C.G. Santa Cruz; Director del Hospital San Juán de Dios, Santa Cruz, (1.969-1.979) donde realizó importantes obras de mejoramiento; Director de la Maternidad "Percy Boland", S.C (1.976-1.986), gestor de la construcción de la nueva maternidad y muchas obras interiores. Miembro del Tribunal de Honor de la Sociedad de Salud Pública, Santa Cruz, (1.978-1.979). Socio de las instituciones: Sociedad Boliviana de Ginecología y Obstetricia; Federación Latino Americana de Ginecología y Obstetricia, (FLASOG); Federación Internacional de Ginecología y Obstetricia, (FIGO); Consejo de COTAS; Club Social "24 de Septiembre"; Club de Tennis; Club de Leones; Club Blooming todos de Santa Cruz. Presidente de la Federación Médica Sindical de Santa Cruz, hoy Colegio Médico Departamental; Presidente del Consejo de Vigilancia de CRE, (1.973-1.974). Asistió muchos congresos y simposios nacionales e internacionales de su especialidad. Visitó: Argentina, Uruguay, México y los Estados Unidos de Norte América. Dirección: Bolívar 208. Telf. 32-2167. Casilla 711. Santa Cruz de la Sierra.

CASTELLANOS MENDOZA, Edwin Arturo. Artista-Músico. Nació en Cochabamba el 25-II-1.966.

Padres: Amado Castellanos y Tula Mendoza. Esposa: Patricia Figueroa Torreblanca. Hija: Joana. Estudios: Primaria y Secundaria en el colegio "Anglo Americano", Cochabamba del cual egresó de Bachiller en Humanidades. Eximio intérprete de la música nacional miembro del famoso conjunto "Los Kjarkas" declarados Embajadores Artísticos y culturales de Bolivia. Autodidacta. Músico precoz a los diez años de edad aprendió a tocar piano y guitarra en forma expontánea e innata. Cuatro años después grabó su primer disco con el grupo "Proyección Kjarkas", (1.980). A los diecisiete ingreso al grupo "Los Kjarkas" hasta la fecha, habiendo grabado ocho discos de larga duración, dos compactos en el Japón y uno en Francia. Como ejecutante de guitarra, (es zurdo), charango e instrumentos nativos de viento a concurrido a festivales, giras, y sin número de actuaciones dentro del país y fuera de él entre las más importantes: Festival de Cosquin, Argentina; World Popular Song Festival In Tokyo Japón Yamaha; Land Folk Festival, Dinamarca; Festival Latinoamericano en Universal Studios, Los Angeles, California; Festival de La Humanite, París, Francia; Roskilde Festival, Copenhague, Dinamarca, y otros en Alemania, Holanda, Suiza, España, EE.UU., México, Colombia, Ecuador, Perú, Chile, Argentina, etc. Ha recibido con el grupo muchas distinciones, homenajes y premiaciones. Declarado "Huésped de Honor" en casi todas las ciudades del país. Habla Español e Inglés. Dirección: Calle 16 de Julio s/n. Tel. 42353. Cochabamba.

CASTRO NIÑO DE GUZMAN, Raúl. Abogado. Nació en Potosí el 27-X-1.935. Padres; Humberto Castro y Emma Niño de Guzmán. Esposa: Margarita Rissel Navarro. Hijo; Raúl. Estudios: Primaria, Colegio Particular Franciscano y Escuela "Alonzo de Ibañez", Potosí; Universitarios, Facultad de Derecho, Ciencias Políticas y Sociales de la Universidad Autónoma "Tómas Frías", Potosí; Curso de Cooperativismo y Técnicas Grupales, Lima, Perú; Curso de Cibernética Social, Sociología Cristiana Latinoamericana, Caracas, Venezuela. Asistió a numerosos cursillos . Cargos que ejerció: Auxiliar en la Oficina de Derechos Reales de Potosí; Actuario de los Juzgados de Instrucción 1º y 2º en lo Penal, Potosí; Juez Instructor en Ravelo y Camargo, Dep. Chuquisaca; Conjuez de la Corte Superior del Distrito de Potosí; Vocal de la Corte Departamental Electoral de Potosí; Catedrático titular de: Derecho del Trabajo, Desarrollo de Comunidades, Derecho Minero y Seminario III en la carrera de Derecho; Catedrático titular de: Derecho Comercial y Legislación Laboral en la Carrera de Auditoría de la Facultad de Ciencias Económicas; Catedrático titular de: Introducción al Derecho, y Contabilidad, en el Instituto Politécnico de la Universidad Autónoma "Tomás Frías"; Catedrático de: Legislación Profesional en la Carrera de Agronomía de la Facultad de Ingenieria de la misma Universidad; Catedrático de: Introducción a la Sociología, Carrera de Administración de Empresas de la Facultad de Economía de la Universidad "Tomás Frías"; Catedrático titular de: Introducción Legislativa y Social, a nivel medio y superior en el Instituto Politécnico de la misma Universidad;

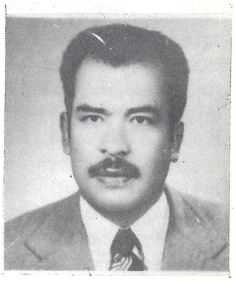

Miembro de la Comisión Jurídica de la Universidad "Tomás Frías", (1.979-1.987); Técnico de la Comisión Jurídica de la Universidad "Tomás Frías" (1.980); Jefe de la Carrera de Derecho de la misma Universidad. Miembro de la Directiva del Colegio de Abogados de Potosí, varias gestiones. Asesor Jurídico de la Prefectura del Departamento de Potosí, (1.970); Asesor Jurídico de la Defensa Campesina dependiente del Ministerio de Asuntos Campesinos, Potosí, (1.970-1.971); Asesor Jurídico de la Administración Autónoma para Obras Sanitarias (AAPOS), Potosí, (1.975); Asesor Jurídico del Servicio Nacional de Caminos, Potosí, (1.980- 1.987); Asesor Jurídico de la Universidad Autónoma "Tomás Frías", (1.988-1.989); Asesor Jurídico de Empresa Minera de Augusto Soux, Empresa Minera del Grupo Carma, Cooperativa Minera "Colavi Ltda", Empresa Minera de "Andacaba Ltda" y otras Asesor Jurídico de firmas comerciales "Hansa Ltda", Mc Donald y Cia, "Sidec Overseas (Bolivia) Ltda., Cerveceria Nacional y otras de Potosí. Vocal de la Corte Departamental Electoral de Potosí, (1.984). Producción bibliográfica: "Manual de Derecho del Trabajo ", libro; "Derecho Minero", (Texto); "Desarrollo de Comunidades", (Texto); "Derecho Comercial", (Texto). Ha visitado: Argentina, Brasil, Paraguay, Perú, Venezuela, Colombia y países del Caribe. Habla: Español y Quechua. Dirección: Calle Abaroa 437. Tel. 29634. Cochabamba.

CASTRO ORTEGA, Jorge Ayar. Economista. Especialista en Turismo. Nació en Cochabamba el 17-XI-1.958. Padres: Jorge E. Castro Rivero y Aida J. Ortega. Esposa: Marisol Montaño Córdova. Hijos: Noelia V. . Estudios Realizados: Primaria: Escuela "Wilge Rodriguez" (Cochabamba); Secundaria: Colegio Nacional "Sucre". (Cochabamba) Universidad: Universidad Mayor de San Simón. Facultad de Economía (Cochabamba); Técnico Superior: Universidad Estatal de Kent Ohio, Estados Unidos de Norte América. Ingeniero Industrial. Bachillerato en Humanidades: Colegio Conneaut High. Ohio. U.S.A. Cargos que ocupó: Presidente de Curso del Colegio Sucre (1.976); Socio Fundador y Presidente de Unión de Guías de Turismo en Cochabamba (1.978); Presidente de Ex-becarios A.F.S. (Intercambio Cultural) 1.978-1.979; Director Regional del Instituto Boliviano de Turismo, Cochabamba (1.989-1.991). Producción Intelectual: Reportajes y Artículos sobre Turismo Regional y Nacional en "Los Tiempos", emitidos periódicamente. Visitó: Estados Unidos de Norte América, España, Italia, Francia, Grecia, Austria, Suiza, Bélgica y Perú. Habla: Español, Inglés y un poco de Frances. Dirección Av. Oquendo Nº. S-115. Casilla 2305. Cochabamba.

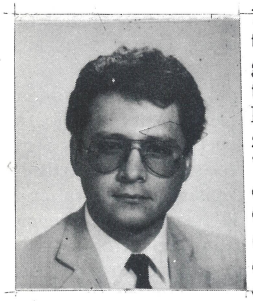

CESPEDES PATZI, Augusto. Abogado, Escritor. Periodista. Político. Diplomático. Nació en Cochabamba el 6-II-1.904. Padres: Pablo Céspedes y Adriana Patzi. Su nombre está inscrito al lado de los más ilustres escritores Bolivianos del presente Siglo XX. Escritor de fuste, periodista valiente e incisivo, polemista. Político inteligente como fino diplomático, nacionalista, antimperialista y antioligárquico. Sempiterno representante Boliviano ante la UNESCO, París. Estudió en la Facultad de Derecho de la Universidad Mayor de San Andrés donde se recibió de Abogado. Concurrio a la Guerra del Chaco, alcanzando por méritos de guerra el grado de Oficial de Reserva, (1.933-1.935); Diputado por Cochabamba a la Convención de 1.938; Fue uno de los fundadores del Movimiento Nacionalista Revolucionario y uno de los ideólogos de ese partido, (1.941); Agregado de Prensa a la Embajada Boliviana en Chile; Secretario General de la Junta de Gobierno presidida por Gualberto Villarroel, (1.944); Diputado Nacional, (1.944-1.945); Embajador de Bolivia en el Paraguay, (1.945-1.946); Exiliado en la República de Argentina a la caída de Villarroel, (1.946-1.952), escribió en diarios y revistas. Editorialista de "La Prensa" de Buenos Aires. Formó parte del grupo del MNR que trató de tomar la población fronteriza de Villazón el 4 de Junio de 1.951. Embajador de Bolivia en Italia, (1.953-1.957); Embajador de Bolivia en Francia; Diputado Nacional, (1.958); Diputado en la Legislación Ordinaria, (1.960-1.962); Delegado de Bolivia en la UNESCO, OEA; Delegado de Bolivia al Congreso de la Comunidad de Escritores Latinoamericanos, México, (1.967). Gran Premio Nacional de Literatura, (1.957); Premio Nacional de Cuento, (1.961); Premiado en el Gran Concurso Nacional de Literatura y Arte, (1.961). Condecora-

do por varios países extranjeros. Se inició en el periodismo muy joven, fue uno de los fundadores, animador y director del famoso matutino "La Calle" de La Paz, trinchera política del MNR, (1.936-1.946). Escribió en todos los diarios de La Paz; Director de "El Diario", "La Nación", (1.959-1.960). Colaborador de periódicos y revistas de diferentes capitales de América del Sur. No sólo escribió cuentos y novelas, sino, crónicas con enorme riqueza histórica y biográfica. Sus principales obras son : "Sangre de Mestizos"; "Metal del Diablo"; "El Dictador Suicida", (1.956); "El Presidente Colgado", "Salamanca, el metafísico del fracaso"; "Bolivia" O.E.A. (1.962); "Crónica de una guerra estúpida", (1.975); "Trópico Enamorado". Viajó invitado a Cuba en 1.959; Checoeslovaquia, Alemania e Inglaterra en 1.960; Ghana en 1.963. Estuvo en Argentina, Chile, Perú, Paraguay, Uruguay, Brasil, México, EE.UU. Vivió en Francia, Italia y España. Habla: Español. Francés e Inglés.

CHAVEZ ORTIZ, Ñuflo. Abogado. Sociólogo. Político. Nació en Santa Cruz el 3-X-1.924. Padres: Cástulo Chávez y Elvira Ortiz Montaño. Esposa: Aurora Jara Meléndes Hijos: Teresa, Dunia, Rafael, Ñuflo, Martín y Stephanie. Estudios: Colegios "Rafael Peña" y Colegio Nacional "Florida", Santa Cruz; Colegio Nacional "Junín", Sucre. Bachiller en Humanidades. Licenciado en Ciencias Jurídicas, Políticas y Sociales de la Universidad de San Francisco Xavier, Sucre, (1.941); Universidad Gabriel René Moreno, Santa Cruz; Universidad de San Andrés, La Paz, Abogado (1.948); Doctor en Derecho, Universidad de San Francisco Xavier, (1.948); Diploma de la Asociación Latinoamericana de Sociología ALAS, Buenos Aires, (1.952); Técnico en Educación Rural, Fort Collins, Colorado, EE.UU.; Economía (Post Grado) Universidad de San Marcos, Lima. Afiliado desde muy jóven al M.N.R. fue uno de sus miembros prominentes en la década de los años 50. Político revolucionario de Izquierda. Cargos: Ministro de Asuntos Campesinos, (1.952-1.955); Vicepresidente del II Congreso Indigenista Interamericano, (1.954); Secretario Ejecutivo de la Confederación de Trabajadores Campesinos de Bolivia, (1.953-1.955); Embajador Extraordinario y Plenipotenciario a la Transmisión del Mando en Uruguay, (1.955); Oficial 2do y 1ro. y Subdirector del Departamento Jurídico del Ministerio de Relaciones, (1.955-1.956); Vicepresidente Constitucional de la República, (1.956-1.958); Jefe de la Delegación Boliviana ante la XI Asamblea General de NN.UU. (1.956-1.957); Ministro de Minas y Petroleros, (1.960-1.962); Miembro del Comité Preparatorio del II Congreso para la Liberación de los Pueblos, La Paz y el Desarme General, Suecia, (1.962); Delegado ante el Congreso de los Pueblos, la Habana, (1.962); Miembro del Presidium del II Congreso Mundial pro paz y Desarme General, Moscú, (1.963); Senador por Oruro, (1.962-1.964); Miembro del Colegio de Abogados, La Paz, (1.953); Suscriptor y Ejecutor de la Reforma Agraria, (1.953); Miembro del Instituto Nacional de Historia; Experto en Programa Regional 157 de la O.I.T. (1.973-1.974); Investigador y Coordinador del Estudio de Poblaciones Andinas R.L.163.O.I.T. (1.973-1.974); Miembro invitado a la Reunión del Parlamento Latinoamericano y Europeo, México (1.982); Embajador Extraordinario y Plenipotenciario de Bolivia en el Perú, (1.986-1.989); Senador ante el Parlamento Andino, La Paz, (1.986); Delegado de Bolivia ante el Parlamento Latinoamericano, Lima, (1.987-1.988); Delegado de Bolivia a la Reunión de OLDEPESCA y COOPAAL, Lima, (1.987-1.988); Catedrático de la Universidad de San Andrés, Facultad de Derecho, Escuela de Altos Estudios Nacionales, La Paz, (1.960); Universidad Nacional de San Agustín, Arequipa, Perú, (1.973); Universidad Particular "Inca Garcilazo de la Vega", Peru, (1.974-1.977); Universidad Mayor de San Marcos, Lima, (1.972-1.976); Universidad del Pacífico, Callao, (1.979). Posee condecoraciones Nacionales e Internacionales entre ellas: Gran Cruz del Cruzeiro, Brasil, Gran Cruz de Boyacá, Colombia, Gran Cruz al Mérito, Ecuador, Gran Cruz de Balboa, Panamá. Fue Director de los semanarios "El Intransigente", La Paz, (1.967) y "Nuevos Rumbos", La Paz, (1.959-1.960). Escribió en los periódicos y diarios de La Paz, Cochabamba y Santa Cruz. Producción Intelectual: "El Problema Indígena de Bolivia", (1.974); "El Signo del Estaño", (1.959); "Cinco Ensayos y un Anhelo", (1.962); "La Revolución Nacional y su Proyección hacia el Futuro", (1.965); "Introducción a las Ciencias Políticas", (1.985); "Las Revoluciones Nacionales a lo largo de America Latina", La Epoca, Montevideo, (1.965); "La lucha por la tierra en el Alto Perú- Bolivia, en "México agrario" de México, (1.970); "El Sector Agrario en la Integración Andina", (1.977); "Introducción a la Economía", Lima, (1.988);

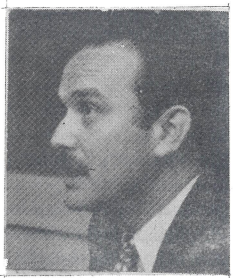

"Recuerdos de un Revolucionario", La Paz, (1.988); "Derecho y Ciencias Políticas", La Paz, (1.972); "Introducción a la Economía Política", Lima, (1.973); "Teoría Monetaria, reproducción y crisis de sobreproducción" (inédito). Ha viajado por toda America del Sur, varios estados de U.S.A., la mayoría de los paises Europeos y algunos de Asia. Habla: Español, Quechua, Inglés, Francés, Portugués e Italiano. Direcciones: Edificio Torre de Las Americas, D-1103. Teléfono 361788 Casilla 1988, La Paz- Calle Las Azucenas 135 Sirari- Equipetrol. Teléfono: 343156. Santa Cruz.

CHAVEZ SOTO, Antonio Alberto. Compositor y Cantante. Nació en Yacuiba. Prov. del Gran Chaco, Dep. de Tarija el 24-XI-1.955. Padres: Roberto Chávez y María Luisa Soto. Esposa: Marcela Mérida. Estudios: Colegio "San Agustín", Cochabamba, de donde egresó de Bachiller en Humanidades; Universidad Nacional de San Juán, Argentina; Santa Mónica College, California, State University Northridge, California, U.S.A.. Sub-Gerente de una cadena de limpiado en seco, California, (1.978-1.986); Entrenador de fútbol, categoría menores, Malibú California, (1.980-1.985); Fundador de la Compañía de Espectáculos Públicos "T.C.T. Producciones", Cochabamba, (1.989); Fundador de la Compañia "SIEMBRA" Producciones, en la especialidad de jingles, discos y cassetes, Cochabamba, (1.990). Produce su primer disco sencillo y el video de la canción "Sin tí" Cochabamba, (1.989); lanzó su primer Long Play con 10 temas, todos de su autoría en música y letra, Cochabamba, (1.990); Con la Compañia T.C.T. monta el espectáculo musical presentando un conjunto de Rock Americano en La Paz, Cochabamba y Santa Cruz; T.CT. Producciones bajo su dirección juntamente con Lauro y Cia, presenta el espectáculo del Conjunto Argentino "Rock Pasaporte", Cochabamba, (1.989); Con "SIEMBRA" Producciones presentó el Festival de Música "Pepsi", Cochabamba, (1.990). Cantor profesional popular en la juventud boliviana por la interpretación de la música moderna, monta periódicamente espectáculos sugerentes y atractivos, en boites, lugares públicos, con calidad y resonancia artística muy aplaudida. Ha visitado: Norte América y sus principales ciudades: Los Angeles, San Francisco, Nueva York, New Jersey, Atlantic City y Connecticut. Chile, Argentina, Perú, México y Panamá. Habla Español e Inglés. Dirección: Adela Zamudio 144. Tel. 42244. Casilla 1285 Cochabamba.

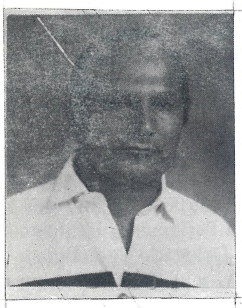

CLAROS DE REYES, Blanca. Dra. Bioquímica-Farmacéutica. Nació en Cochabamba el 9-V-1.937. Padres: José Claros y Olimpia Lafuente. Esposo: Leónidas Reyes Gómez. Hijos: Iván, Alexander, Karina y Ariel. Estudios: Primaria, Escuela "Sara Ugarte", Cochabamba; Secundaria, Liceo de Señoritas "Adela Zamudio", Bachiller en Humanidades, (1.955); Profesionales: Facultad de Bioquímica y Farmacia de la Universidad Mayor de San Simón, egresada en (1.959) obtuvo el título académico Doctora Bioquímica-Farmacéutica, (1.961) con la Tésis "Diagnóstico précoz del cáncer". Título en Provisión Nacional, (1.962). Fundadora, propietaria y regente de la Farmacia "Panamericana", desenvuelve sus actividades en su espacioso y prestigioso local desde hace muchos años, colocándose esta farmacia, por su antiguedad como una de las mejores y más acreditadas de la ciudad de Cochabamba, tanto por su giro comercial como por su calidad y nobleza de los productos provenientes de afamados laboratorios. Como justo reconocimiento a su meritoria labor profesional y a la acción de ayuda social, filantrópica y humanitaria en bien de la salud de los necesitados, fue condecorada por las "Hijas del Pueblo" en 1.976 y por otras instituciones sociales; Diploma del Colegio de Bioquímica y Farmacia de Bolivia, por su Bodas de Oro profesionales. Dirección: 25 de Mayo 515. Tel. 49171. Cochabamba.

COBARRUBIAS PRADO, Oscar Gatón. Arquitecto. Nació en Cochabamba el 11-XI-1.939. Padres: César Cobarrubias Daza y Marina Prado Mercado. Esposa: María Teresa Paz Martinez. Hijos: Carlos, Edgar y Paola. Estudios: Colegio Nacional "Bolivar", Cochabamba. Bachiller en Humanidades; Facultad de Arquitectura, Universidad Mayor de San Simón, Cochabamba, Egresado en 1.965. Cargos: Jefe de Diseño en Oficina de Arquitecto Guido Torrez E.,

Cochabamba, (1.965-1.966); Jefe de Diseño en la Empresa Técnica Constructora "Integral Ltda." y Director de obra fina de la misma en la Construcción del Hospital Setón, Cochabamba, (1.967-1.970); Jefe del Departamento de Proyectos de la Empresa Constructora"Cingar Ltda" y Jefe del Departamento Técnico de la Asociación de Ahorro y Préstamo para la Vivienda "Mutual Tarija", Tarija, (1.971-1.976); Gerente Propietario de la Empresa Técnica Constructora "Inas Ltda", (1.977-1.991); Miembro del Directorio en condición de Vocal de la Cámara Departamental de la Construcción, filial Cochabamba, (1.982-1.986); Vicepresidente de la Cámara Departamental de la Construcción y Miembro del Directorio de la Federación de Empresarios Privados de Cochabamba, (1.986-1.990); Presidente de la Cámara Departamental de la Construcción; Miembro del Directorio de la Cámara Boliviana de la Construcción "Coboco" y Miembro del Directorio de la Federación de Empresarios Privados de Cochabamba, (1.990-1.991). Participó en varios Seminarios, Congresos y Asambleas nacionales y extranjeras. Tiene construcciones importantes en el país. Distinciones: Primer Premio Internacional de Concurso de Anteproyectos para el Edificio de la Facultad de Medicina Veterinaria de la Universidad Gabriel René Moreno de Santa Cruz; Primer Premio Concurso Anteproyectos Fabrica de Jabones Quimbol, Cochabamba, Dependiente de la Empresa Constructora "Integral Ltda"; Primer Premio a la mejor construcción por el Cuarto Centenario de Tarija. Tiene en la actualidad varios e importantes proyectos como el proyecto para Geobol, Cochabamba; Urbanizaciones para la Mutual Tarija. Ha visitado: Argentina, Brasil, Chile, Perú, Venezuela, Panamá y Estados Unidos de Norte América. Dirección: Avenida América. Teléfono: 43661. Cochabamba.

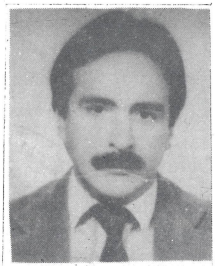

COIMBRA OJOPI, Gil. Artista pintor. Escritor. Diplomático. Nació en Baures, Provincia Itenez, Departamento del Beni el 1-XI-1.914. Padres: Juan B. Coimbra y Visitación Ojopi. Casado tres hijos. Artista polifacético, autodidácta, "Comenzó a pintar como las aves que cantan y como las abejas liban sin necesidad de que nadie le enseñe nada". Una de las grandes figuras del Siglo XX de la plástica contemporánea. "La principal motivación de su arte fué el deseo de estimular en el pueblo el sentimiento de su propio valer. Y por eso, estilizó y embelleció, hombres y paisajes ". Hábil retratista y dibujante usó en sus obras todas las técnicas. Pintor de la Guerra del Chaco, tiene bellas acuarelas de enorme valor histórico testimonial que le consagraron a sus 18 años. Estudió primaria en su pueblo natal, Secundaria Colegio Nacional "6 de Agosto", Trinidad Beni. Bachiller en 1.931. Concurrió a la Campaña Chaqueña como soldado raso, (1.932-1.935); Terminada la Guerra recorrió el Altiplano y los Valles captando la vida, costumbres y folklore de sus gentes y el paisaje con su fuerza telúrica y su tonalidad cósmica. Pintor del Cuzco y Macchu-Picchu, recorrió con su arte varios países. Miembro del Movimiento Nacionalista Revolucionario; Diputado Nacional por la Provincia Itenez, (1.952-1.956) y (1.956-1.960); Embajador de Bolivia en México, (1.952); adquiere estrecha amistad con los muralistas Diego Rivera y David Alfaro Sigueiro, (1.952-1.954); Embajador de Bolivia en las Naciones Unidas. Redactor en la Revista "Moxos" y en "La Patria" de Trinidad, "El Diario" y "La Razón" de La Paz. Su obra literaria está a la par de su fecunda labor de retratista, ha escrito: "Francisco Tito Yupanqui", biografía ilustrada; "Antisuyo la frontera vírgen"; "Médula y regazo"; "Honda y arado"; "Charada de luto Bermejo". "Breve noticia de la Pintura Boliviana; (1.952). Pintó la Galeria de retratos de los hombres benefactores del Beni en la Alcaldia Municipal de Trinidad. Sus cuadros se encuentran en Instituciones y colecciones del país y América. Perteneció a varias instituciones intelectuales y sociales del país. Retirado de la política radicó en Rio de Janeiro donde instaló su estudio-taller, (1.965-1.976), donde fallece el 12 de Marzo de 1.976.

CONDARCO ZENTENO, Raúl Enrique. Abogado. Nació en Tipuani, Departamento de La Paz el 16-VIII-1.956. Padres: Raúl Condarco Morales y Luzana Zenteno Anaya. Esposa: Carolina Mendizabal. Bachiller en Humanidades Colegio "La Salle", Cocha-

bamba. Licenciado en Derecho, Ciencias Sociales y Políticas de la Facultad de Derecho de la Universidad Mayor de San Simón de la misma ciudad, (1.983), habiendo obtenido el Título en Provisión Nacional de Abogado expedido por la UMSS, el mismo año. Cargos Estuantiles: Presidente de la Promoción del Claustro Universitario "La Salle", (1.975); Vocal Estudiantil del Claustro Universitario, (1.978); Vocal Estudiantil de los Claustros Facultativos universitarios, (1.978); Asesor del Comité Electoral de las Elecciones de la F.U.L. y S.I.D.U.M.S.S., (1.980); Asesor Legal del Comité Elector Coordinador de las Asambleas Facultativas, (1.980). Cargos Docentes y Profesionales: Auxiliar de Docencia en "Introducción a la Sociología" en la UMSS, (1.977-1.978); Auxiliar de Docencia en "Sociología Pedagógica" UMSS, (1.978); Auxiliar de Docencia en el Departamento de Historia y Geografía de la UMSS, (1.978-1.979); Profesor en el Area de Ciencias So-ciales en el C.O.U. de la UMSS, (1.978); Ayudante del Asesor Legal del Banco Hipotecario de Cochabamba, (1.976-1.978); Profesor de la Cátedra "Técnicas de Estudios" de la UMSS, (1.979); Pro Secretario de la UMSS, (1.978-1.980); Director de Cultura de la Honorable Municipalidad de Cochabamba, (1.980-1.982); Director General de la Honorable Municipalidad de Cochabamba, (1.982); Secretario General de la Honorable Alcaldia Municipal, (1.982); Asesor Urbanista de la Misma, (1.982); Concejal de la Honorable Alcaldia Municipal de Cochabamba, (1.985-1.987); Asesor del Banco de Santa Cruz de la Sierra, Cochabamba, (1.985-1.988); Asesor del Banco Do Brasil S.A., (1.985-1.988); Asesor del Banco de Potosí, Cochabamba, (1.987-1.988); Asesor del Colegio Cooperativo de Enseñanza "Cochabamba Limitada", (1.983-1.990); Asesor de la Empresa "Flores Valle Alto", (1.985-1.989); Asesor del Colegio Cooperativo "Lourenzo Filho", (1.989); Asesor de la Fundación Universitaria "Simón I Patiño" y "Fundación Pro Bolivia", (1.986-1.989). Ejercicio libre de la profesión, (1.984 a la fecha). Jurado de Imprenta nombrado por el Concejo Municipal de Cochabamba, (1.989-1.991). Miembro del Seminario Interno sobre Administración Municipal. Integrante de la Reunión de Alcaldes Municipales para la aplicación del modelo de crecimiento de la ciudad de Cochabamba y su planificación, (1.982); Integrante Universitario y Redactor del Documento Básico sobre Programa de Investigaciones y Reformas Académicas en la Facultad de Derecho de la UMSS, (1.979); Redactor del Reglamento General de Urbanizaciones, creación del Banco de Tierras de la Honorable Municipalidad de Cochabamba, (1.981); Redactor del Proyecto de Reforma de la Ley Orgánica de Municipalidades. (Contrato con la Honorable Municipalidad), (1.988). Conferencia sobre los Gobiernos Municipales y sus problemas Jurídico-Políticos en el ILDIS, (1.987); Conferencia sobre Municipalidades y Régimen Legal "FUNDEMOS", (1.989). Obtuvo Certificado de Asistencia al VII Encuentro Nacional de Educación Catolica, (1.974); Diploma de Bachiller en Humanidades, (1.975); Certificado de Asistencia al Cursillo de Guías de turismo, (1.975); Diploma de Gratitud por Cooperación al Festival Folklorico Intercolegial (1.981); Medalla Municipal Al Mérito Juvenil, (1.981); Certificado de Asistencia al I Seminario de Alcaldes para el Desarrollo Urbano y Rural, (1.982); Certificado de Asistencia al Congreso de la Unión de Ciudades Capitales Iberoamericanas en Madrid, España, (1.986); Promotor y Organizador de Exposiciones Artesanales, folkloricas y otras, (1.981). Escribio el libro de cuentos: "En busca de amor en una vida tan verde como la inmadurez", (1.975). REGISSEUR del Teatro Experimental Universitario, (1.976). Declarado "Huesped Distinguido" de la Ciudad de Santa Cruz en 1.986. Visitó los siguientes países: Argentina, Chile, Perú, Brasil, Ecuador, España, Francia, Italia, Austria, Alemania, Luxemburgo, Linchenstein, Mónaco. Habla Español, Francés y Portugues. Dirección: Tupac Amaru 1893. Teléfono: 42412, Oficina: Edificio "La Promotora" O-201. Teléfonos: 24416, 23126. Cochabamba.

CORNEJO BASCOPE, Gastón Rolando. Médico Cirujano. Nació en Cochabamba el 3-XI-1.933. Padres: Donato Cornejo Soliz y Carmen Bascopé Quiroga. Esposa: Teresa Reyes Blanco. Hijos: Gastón Marcelo, Lily Florencia, María Lourdes, ALberto y Daniel. Estudios: Colegio "La Salle", Cochabamba, Bachiller en Humanidades. Hizo su Servicio Militar, (1.952). Facultad de Medicina de la Universidad de Chile, Santiago de Chile, (1.952-1.959), Especialista en Cirugía. Título en Provisisón Nacional, (1.962); Universidad de Ginebra, Suiza, (1.970-1.971), Especialidad Cirugía; Beca de Especialización en Universidad de Chile, (1.966); Beca para Profesores Jóvenes, Fundación Patiño, Ginebra, Suiza, (1.971). Asistencia a más de 40 cursos de Post-Grado de

1.960-1.990. Cursos de especialización: Escuela de Graduados de la Universidad de Chile, Cirugía Digestiva y General, (1.965-1.966); Hospital Barros Luco Trudeau, Cirugía General, Santiago de Chile, (1.965-1.966); Jhon Hopkins University, Baltimore y Pittsburg, USA, Laparoscopias, (1.976); Seguro Social de Costa Rica, San Carlos, Laparoscopia, (1.976); Universidad de la República Uruguaya, Puesta al día en Cirugía Digestiva y Hepatobiliar, Montevideo, (1.978). Cursos sobre Pedagogia: Actualización de Pedagogia, Universidad Mayor de San Simón, Curso de Psicopedagogía, Mayo 1.975; Taller sobre Actualización Didáctica, UMSS, Fac. de Ciencias de la Salud, Marzo 1.980. Cargos: Médico del Consulado Boliviano, Santiago de Chile, (1.959); Jefe Médico de la Compañia Salitrera Iquique-Taltal, Chile, (1.959); Cirujano residente Hospital San Borja, Santiago de Chile, (1.960); Médico Cirujano Agregado de la Clínica de Seguros contra Accidentes de Trabajo. Fundación Kappes, Santiago de Chile, (1.960); Cirujano de la Asisitencia Pública de Chile, Central, Santiago, (1.960); Cirujano de la Caja Petrolera, Yacuiba, (1.961-1.962); Cirujano Residente del Hospital Distrital de Yacuiba, (1.961-1.962); Cirujano Adscrito del Hospital Viedma, Cochabamba, (1.962-1.964); Médico Interno y Cirujano Residente de la Caja Nacional de Seguro Social, Hospital 2, Cochabamba, (1.962-1.963); Cirujano de la Corporación Boliviana de Fomento, Guabirá, Santa cruz, (1.963); Médico del Policlínico de la Caja de Seguro Social, Cochabamba, (1.964); Cirujano residente de Guardia y Ayudante de Cirugía de la Caja Petrolera de Seguro Social, Cochabamba, (1.963) y (1.966) (1.967) (1.968); Médico del Dispensario del Colegio Maryknoll, Cochabamba, (1.985-1.987); Jefe Médico del Servicio Popular de Salud, Cochabamba, (1.966-1.967); Cirujano Residente de la Caja Nacional de Seguro Social, Hospital No. 2, Cochabamba, (1.967-1.968); Cirujano Digestivo y Proctólogo de la Caja Nacional de Seguro Social, Cochabamba, (1.968-1.974); Cirujano de la Corporación Boliviana de Fomento, Guabirá, (1.963); Cirujano Activo del Hospital Seton, Cochabamba, (1.968-1.978); Cirujano del Servicio Nacional de Caminos, Cochabamba, (1.972-1.976); Cirujano del Seguro Social Universitario, Cochabamba, (1.974); Cirujano del Hospital Obrero C.N.S.S., (1.974); Cirujano del Hospital No. 2 C.N.S.S. (1.974-1.978); Cirujano del Seguro Social Universitario, Cochabamba, (1.974); Coordinador Docente del área de la Caja Nacional de Seguro Social, Consejo Facultativo 1.979/82/83/84/87, Cochabamba; Jefe del Servicio de Cirugía Hospital No. 2 C.N.S.S. Cochabamba, (1.978-1.984); Director a.i. del Hospital No. 2 C.N.S.S. Cochabamba, (1.984-1.985); Jefe del Departamento de Cirugía del Hospital No. 2 CNSS Cochabamba, (1.986); Miembro del H. Consejo Facultativo de la Facultad de Ciencias de la Salud, Primer Semestre de 1.980. Miembro de la Directiva Departamental de la Federación Sindical, Cochabamba, (1.968); Miembro de la Directiva Médica Departamental del "Colegio Médico y Ramas Afines, CNSS., Cochabamba; Delegado Titular del Consejo Departamental de Cochabamba al IV y V Congreso Ordinario del Colegio Médico de Bolivia, (1.986) y (1.988) respectivamente; Miembro Adscrito al Primer Congreso Departamental,de Profesionales, Cochabamba, (1.988); Delegado Adscrito al XI Congreso Nacional de Profesionales de Bolivia, Cochabamba, (1.989). Concurso de méritos, Exámenes de Competencia en 13 oportunidades. Asistencia a 60 Congresos Científicos como expositor y conferencista entre 1.967-1.990. 80 trabajos científicos entre los años 1.966-1.990. Distinciones: Diploma de Honor. Comisión Nacional de Reforma Universitaria, Junio 1.972; Profesor invitado en Cirugía, Universidad de Ginebra, Suiza, (1.973); Diploma al Mérito y Medalla de Plata por diez años de servicio en UMSS, Cochabamba, (1.984); Promoción "Dr. Gastón Cornejo Bascopé", CNSS., Cochabamba, (1.981-1.988); Diploma al Mérito y Medalla de Oro por 25 años de Servicios como Catedrático de UMSS. Socio Correspondiente Extranjero de la "Sociedad de Cirujanos de Chile", (1.966). Miembro Activo y Fundador de la "Asociación Boliviana de Cirujanos", Cochabamba, (1.967); Miembro del Ateneo de Medicina", La Paz, (1.973); Miembro Activo de la "Sociedad Boliviana de Cirugía " Presidente del Capítulo Cochabamba, (1.978-1.983); Presidente de la XII Jornada quirúrgica Nacional, Cochabamba, (1.978); Miembro Honorario de la"Academia Peruana de Cirugía", Lima , Perú, (1.978); Miembro Activo de la "Soc. Boliviana de Cancerología, (1.978); Diploma de Honor de la UMSS, como miembro del Tribunal Polivalente, Fac. Medicina, (1.972); Miembro Activo de la "Sociedad Boliviana de Gastroenterología ", Cochabamba, (1.978); Profesor invitado de la "Sociedad de Cirugía del Uruguay., XXIX Congreso de Cirugía, Piriápolis, (1.978); Diploma al Mérito del "Colegio Médico Boliviano", (1.981).

CORREA SALVATIERRA, Carlos. Técnico Petrolero. Nació en santa Cruz el 1-I-1.954. Padres: Carlos Correa Villarroel e Isabelia Salvatierra S. Esposa:

Candelaria Cuellar G. Hijos: Natalia, Karina, Carlos Orlando y César. Estudios: Primaria, Santa Cruz, (1.961-1.966); secundaria Colegio "Holly Cross", Montero, (1.967-1.972); Profesionales: Instituto Técnico Panamericano, Técnico Petrolero, (1.973); Trabajos prácticos sobre Planta de Absorción de Gas en Texas, EE.UU. (1.978); Curso sobre Laboratorio Vivencial Formación Lider, Bogotá, Colombia, (1.979). Actividades: Secretario de Conflictos del Sindicato de Petrolero, División Santa Cruz, YPFB., (1.979-1.980); Secretario General y miembro del Directorio del mismo sindicato, (1.980-1.986); Director por el Sector Laboral en el Comité Pro Santa Cruz, (1.983-1.984); Vice Presidente del Comité Pro Santa Cruz, (1.984-1.985); Secretario Ejecutivo de la Federación Sindical de Trabajadores Petroleros de Bolivia, (1.987-1.988); Miembro del Directorio Nacional de YPFB., (1.988-1.989); Representante Area L, Equipo Pesado, en Camara de Industria y Comercio, Santa Cruz, (1.990). Visitó: Argentina, Brasil, Perú Colombia, Venezuela y los EE.UU. Dirección: Barrio Ramafa B-80.Tel.344059. Casilla 5366. Santa Cruz de la Sierra.

COSIO MONTAÑO, Carlos. Ingeniero agrónomo, profesor universitario, dirigente cívico. Nació en Oruro el 4-XII-1.924. Padres: Maximiliano Cosío G. y Andreina Montaño. Esposa: Elena Papodópolis. Hijos: Alfredo, Enrique, Carol y Jaqueline. Estudios: Facultad de Ciencias Agronómicas de la UMSS, Universidad de California y de Carolina del Norte en EE.UU. Habiendo obtenido los títulos de Licenciado en Ingeniería Agronómica en Cochabamba en 1.951 y Master of Science en 1.963. Entre los innumerables cursos realizados por el Ing. Cosío, se destacan: Fitotecnia, administración rural, economía agrícola, formación profesional y enseñanza agrícola, organizado por el CIEA, OLDA, UNESCO y FAO, en Zurich, administración rural y extensión agrícola, preparación y evaluación de proyectos agrícolas, capacitación docente, etc. Cargos desempeñados: Agente de extensión Agrícola del SAI (1.947 - 1.948). Jefe de la sección Horticultura y Oleaginosas de la Estación Experimental de Cochabamba (1.953). Supervisor Departamental de Crédito del Banco Agrícola de Bolivia (1.954). Especialista Nacional de Fruticultura de Extensión Agrícola de Bolivia (1.957). Director de la Estación Experimental de Toralapa (1.966). Director Nacional del Servicio de Desarrollo de Comunidades (1.971). Alcalde de la H. Alcaldía Municipal de Cochabamba. Vocal Director de la Comisión Nacional de la Universidad Agrotécnica Campesina. Vocal Director de la Corporación Regional de Desarrollo de Cochabamba. Presidente de la Junta Directiva de la Universidad Central de Cochabamba. Durante todo ese tiempo desempeñó cargos docentes como catedrático de Economía Agrícola, Estadística, Diseños Experimentales y Fitotecnia, cátedras ganadas por corcurso de méritos y exámen de competencia en la UMSS, habiendo llegado a ocupar la Jefatura del Departamento de Fitotecnia (1.971 -1.987). Fué Decano de la Facultad de Agronomía en dos gestiones (1.955-1.957 y 1.962-1.964). Su dedicación a la enseñanza hizo que paises y organismos internacionales invitaran al Ing. Cosío a ocupar cargos de importancia en el exterior, es así que fue Director de Campo del Estudio de Educación, Investigación y Extensión Agrícola en el Perú, Educador asociado del Instituto Interamericano con sede en la Dirección Regional de la Zona Andina (Lima - Perú). Profesor Visitante de la Universidad Agraria de La Molina. Además su preucupación por los intereses regionales y profesionales hizo que fuera nombrado Presidente del Consejo Nacional del Colegio de Ingenieros Agrónomos de Bolivia y Presidente de la Junta de la Comunidad de Cochabamba. Distinciones: Diploma de Honor al Merito Profesional, otorgado por la Confederación de Profesionales de Bolivia. Diploma y medalla de oro por 25 años de servicios de la UMSS. Diploma de Honor de la Sociedad de Ingenieros de Bolivia . Presidente Honorario del Colego de Ingenieros Agrónomos de Bolivia. Presidente Honorario de PRODENA. Profesor Emérito de la UMSS. Ha participado en varios eventos internacionales, tales como: Seminario Latinoamericano de Profesores de Genética y Fitomejoramiento de Instituciones de Educación Agrícolas Superior (Piracicaba, Brasil), Seminario Internacional de Profesores de Fitipatología y Entomología (Lima, Perú), Seminario Internacional de Suelos (Maracay, Venezuela), Segunda Conferencia de Decanos de EAS de la Zona Andina (Palmira, Colombia), Cuarta Conferencia Latinoamericana de EAS (San José, Costa Rica), Quinta Conferencia Latinoamericana de EAS (México), Primer Seminario Regional sobre "La Universidad y el Desarrollo Rural de la Región Andina" (Lima, Perú), Seminario Internacional sobre Educación y Desarrollo Rural (Bari-

nas, Venezuela). Producción intelectual: Participación en varios Proyectos tales como. Planta de elaboración de productos cítricos, Planta de deshidratación de plátano y yuca, Ingenio azucarero COPAICO, Proyecto siderúrgico Changolla, Planificación de la Universidad Nacional Agraria, Programa de fomento lechero de Chuquisaca, Programa de producción de cereales del Departamento de Chuquisaca, Producción de fertilizantes químicos en Bolivia, Granja modelo en Sumunpaya, Diez perfiles agroindustriales para el Chapare, Planificación de la Universidad Central de Cochabamba. Obras publicadas: "Las Cooperativas en Bolivia", "El huerto familiar", "Hacia el autoabastecimiento agrícola de Bolivia", "Fundamentos de la Universidad Agraria", "La educación agrícola en Bolivia", "Lineamientos para una política agraria regional". Pertenece al Colegio de Ingenieros Agrónomos de Bolivia, American Society of Agronomy, Asociación Latinoamericana de Fitotecnia, Asociación pro-defensa de la naturaleza (PRODENA), Sociedad de Geografía e Historia de Cochabamba. Vive en la Plaza Sucre 2804 en la ciudad de Cochabamba.

COSSIO SALINAS, Héctor. Abogado, poeta y escritor. Nació en Cochabamba el 11-IX-1.929. Padres: Melquiades Cossio y Julia Salinas. Esposa: Rosario Salinas. Hijos: Otto, María Alicia, Carlos y Ricardo. Como poeta "Ha tenido una sólida educación adquirida pacientemente en el conocimiento de los poetas clásicos españoles, tanto antiguos como modernos", su libro "La Posada de los Sueños", es una de las más serias contribuciones a la literatura Boliviana e Hispanoamericana por su belleza poética, y a travéz de la cual, se revela un admirable sonetista y un avezado cultor de las más exigentes gamas del intelecto. Pertenece a la pleyade de los grandes poetas Cochabambinos del Siglo XX: Capriles, Del Granado, Canelas, Lara, Camargo, Mitre. Estudios: Secundaria Colegio Nacional "Sucre", Bachiller en Humanidades; Facultad de Derecho de la Universidad Mayor de San Simón, Cochabamba, Abogado en 1.955. Presidente del Círculo de Estudiantes de Derecho, UMSS, (1.954); Miembro de la Segunda Generación de "Gesta Bárbara", filial Cochabamba, (1.951); Organizador del Festival de Poesía, Subsecretario de Minas y Petroleos; Honorable Alcalde Municipal de Cochabamba; Gerente de BIB en Cochabamba; Gerente de la Cámara Boliviana de la Construcción, filial Cochabamba; Gerente del Colegio de Arquitectos de Bolivia; Asesor de la Sociedad de Ingenieros de Bolivia; Miembro del Primer Seminario Departamental de Educación Musical, Cochabamba, (1.966); Presidente y Organizador del Segundo Congreso Nacional de Poetas, Cochabamba, Septiembre, (1.969); Presidente de la Corporación de Desarrollo de Cochabamba; Asesor de la Honorable Alcaldía de la Ciudad de Cochabamba; Miembro de la Unión Nacional de Poetas y otras instituciones culturales e intelectuales. Colaboró en la Revista "Kanata", y periódicos de Cochabamba; Co-editor de Empresa Editorial "Los Amigos del Libro", Cochabamba; Organizador de la "Biblioteca de Clásicos Bolivianos" junto con Werner Guttentag. Bajo su patrocinio fueron editados varios volúmenes conformantes de la "Biblioteca IV Centenario", Cochabamba. Premio Nacional de Poesía, (1.963); Ciudadano Meritorio e Hijo Predilecto de Cochabamba. Bibliografía: "La Posada de los Sueños", poesías, (1.963); "La Tradición en Cochabamba", (1.969); "Mito y Realidad del Comunismo en la Reforma Agraria Boliviana"; "Escritores de Cochabamba"; "Poetas de Cochabamba"; "La Poesía en Cochabamba", (1.972); "Anteproyecto de la Ley de Organización de Municipalidades", (1.963). Falleció en Cochabamba el 1 de Septiembre de 1.972.

COSTAS BADANI, Walter. Abogado de Corte, Radiofusor-Radialista, Catedrático universitario, Profesor Militar y Policial, Ensayista, Asesor Público. Nació en La Paz. Padres: Rodolfo Costas Escobar y Eloina Badani Nuñez Vela. Estudios: Bachiller en Humanidades, (1.948), Bachiller en Ciencias Políticas y Sociales, UMSA, (1.949); Licenciado en Derecho, Ciencias Políticas y Sociales, UMSS, (1.957); Abogado en Provisión Nacional, (1.958); Escuela de Altos Estudios Nacionales "Coronel Eduardo Avaroa", La Paz, Diplomado en 1.966; Diploma Publicidad y Mercadotécnia, Academia Buenos Aires, (1.967); Diploma Metodología y Enseñanza Universitaria UMSA, (1.973); Diploma Ciencias Políticas y Sociales para el Desarrollo, UMSA, (1.973); Certificado de asistencia

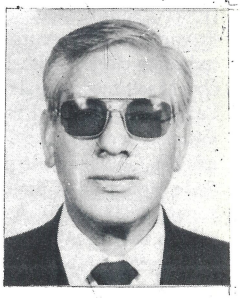

a diversos Cursillos Especializados sobre Derecho, Ciencias Políticas, Sociales, Relaciones Públicas, Publicidad y Sociología. Cargos y actividades en general: Radiodifusor CP3 CPX CP38, Radio Nacional de Bolivia, La Paz; Radialista de diferentes Radioemisoras Nacionales, (1.946-1.955); Funcionario Bancario, Banco Popular del Perú, La Paz, (1.952-1.954); Director Gerente Radio Nacional de Bolivia, La Paz, (1.955-1.959); Abogado en ejercicio libre, Bufete Profesional, La Paz, (1.958-1.991); Funcionario Judicial. Corte Superior de Justicia, La Paz, (1.954-1.958); Director de Vivienda, La Paz, (1.958-1.959); Miembro de la Comisión Nacional Investigadora Bolivian Railway, Abogado Secretario, (1.959); Profesor de Geopolítica y Economía Política, Escuela Militar de Ingeniería, La Paz, (1.967-1.968); Catedrático Disertante, Escuela de Altos Estudios Militares, La Paz, (1.967), (1.971), (1.982) y (1.988); Consultor Jurídico y Asesor de la Caja de Pensiones Militares, La Paz, (1.970-1.973); Catedrático de Procedimiento Civil, último curso, UMSA, (1.972-1.976); Consultor Jurídico y Asesor del Ministerio de Vivienda, (1.973-1.974); Consultor jurídico y Asesor del Ministerio de Minería, (1.974); Asesor General y Jurídico de la Empresa Siderúrgica Boliviana (SIDERSA), (1.975-1.978); Vice-Alcalde de la Ciudad de La Paz, y Asesor General, (1.978); Profesor de economía Política, Estado Mayor Naval; Asesor Jurídico del Ministerio de Hidrocarburos, (1.980); Contratos Profesionales, Miami, EE.UU. (1.980-1.982); Catedrático de Historia Nacional, Carrera de Humanidades, UMSA, (1.981-1.982); Asesor General y Jurídico del Instituto Boliviano de Cultura, La Paz, (1.981-1.982); Catedrático de Derecho Internacional Privado, último curso, UMSA, (1.981-1.982); Catedrático de Derecho Internacional Público y Derecho Marítimo, escuela de Estado Mayor Naval, La Paz, (1.981-1.982); Profesor de Derecho Mercantil, Escuela Bancaria, La Paz, (1.982); Asesor de la Comisión, Gobierno, Régimen Comunal y Migraciones de la Honorable Cámara de Diputados, Jefe de Asesores, (1.983-1.985); Asesor de la Asociación Nacional de Prensa ANP, (1.983); Abogado Asesor de la Asociación Nacional de Radiodifusión, ANR, (1.984); Abogado del diario "Presencia", La Paz, (1.984-1.985); Conjuez, Corte Nacional del Trabajo, (1.985-1.989); Profesor Disertante de Derecho Constitucional, Escuela de Estado Mayor Aéreo, (1.986); Concejal electo de la Honorable Alcaldía Municipal, Ministro de Estado, Despacho del Trabajo y Seguridad Social, Gobierno Victor Paz Estenssoro, (1.985-1.986); Presidente del Colegio de Abogados, La Paz, (1.986); Asesor Jefe de Asesores Presidencia del Honorable Senado Nacional, (1.986-1.988); Presidente del Colegio Nacional de Abogados de Bolivia, (1.987-1.989); Profesor Regular Materia "Realidad Nacional", Escuela Superior de Policias, La Paz, (1.987-1.989) y (1.991); Vice-Ministro del Interior, Migración, Justicia y Defensa Social, (1.989); Miembro de la Comisión de Investigación de Migraciones, Ministerio del Interior y Ministerio de Relaciones Exteriores, (1.989). Actividad Comercial Empresa Privada, Sociedad. Consultor Abogado de Empresas y Bancos. Partido Político: Miembro del MNR desde (1.949); Fundador de Avanzada Universitaria del M.N.R., (1.950); Diferentes cargos en Comandos y de Asesoría Política; Convencional diferentes Convenciones del MNR; Presidente de la Comisión de Proselitismo; Miembro de la Comisión Política del MNR. Negociaciones y Congresos Internacionales: Contrato Banco Nacional de México, Ministerio de Industria de México con Fabrica Acido Sulfúrico; Contrato Convenio para la Industria del Hierro, Ministerio de Industria, Buenos Aires, Argentina, (1.974); Crédito para desarrollo para el Sud Este Boliviano, Sidersa, San Pablo, Brasil, (1.975); Contrato Crédito para la Industria del Hierro, Acero y Gas del Mutún, SIDERSA, Brasil, (1.975); Comercialización del Hierro, SIDERSA, Buenos Aires, Argentina, (1.978); Congreso Latinoamericano de Abogados, Caracas, Venezuela, (1.987); Primer Congreso de la Confederación Latinoamericana de Abogados, Veracruz, México, (1.987); Congreso Latinoamericano de Abogados, Buenos Aires, Argentina, (1.987); Congreso de la Unión Internacional de Abogados (IUBA), Madrid, España, (1.988); Congreso Interamericano de Abogados, Guatemala, (1.988); Primer Congreso Internacional de Abogados, Lima, Perú, (1.988). Legislación y Labores de Servicio Público: Elaboración de la Ley Fundamental de Vivienda, (1.973); Creación del Banco de la Vivienda, (1.974); Anteproyecto de Ley Propiedad Horizontal, Ley del Inquilinato, (1.974); Decretos y Resoluciones de todas las entidades públicas asesoradas; Organización de la Empresa Siderúrgica Boliviana, SIDERSA, (1.975); Planes y Programas Municipales de La Paz, (1.978); revisión de Leyes: Ley Electoral, Jurados Electorales, Ley Orgánica de la Policía Boliviana, Constitución política del Estado (reformas), Honorable Parlamento Nacional, Asesoría; disertaciones, conferencias, seminarios en las diferentes Instituciones; Editoriales en Radio Nueva América, (1.991). Miembro de las siguientes Instituciones: Club Andino Boliviano, Socio Meritorio; Club de Leones, La

Paz, carrera hasta Vice-gobernador Nacional; Club de Tennis La Paz; Automovil Club Boliviano; Institutos de Estudios Jurídicos y Sociales; Colegio de Abogados de La Paz; Interamerican Bar Associatión (mundial); Instituto Privado de Integración; Amigos de la Ciudad, La Paz; Comité Pro La Paz; Fundación Cívica de Bolivia; Academia de Estudios Nacionales e Internacionales. Bibliografía publicada: "Régimen de Inquilinato" Texto de Derecho; "Ley de Usura", folleto; "Nueva Política Económica, Banderas de 1.985", Folleto político; Programa Editorial diario "Sepa Usted", en Radio Nueva América, La Paz; Ensayos sobre temas políticos, jurídicos, sociales, diarios: "Presencia", "El Diario", "Jornada" y Radio Nueva América de La Paz.

COULTHARD PANTOJA, David Arnaldo. Petrolero. Dirigente sindical. Nació en Santa Cruz de la Sierra el 3-III-1.955. Padres: David Coulthard y Stael Pantoja. Esposa: Martha Nancy Leigue Vélez. Hijos: David, Romina, Mildres y Nancy. Estudios: Primaria Escuela "Basilio de Cuellar"; Secundaria Colegio Nacional "Florida", Santa Cruz; Colegio de "La Salle", Buenos Aires; Universitarios Facultad de Ingeniería, Univerisdad de Buenos Aires; Facultad de Ingeniería Petrolera en la Universidad Autónoma "Gabriel René Moreno", Santa Cruz. Jefe de Sección en el Ferrocarril San Martín, Buenos Aires, Argentina, (1.973-1.978); Empleado de Yacimientos Petrolíferos Bolivianos ascendiendo de Operador de Planta a Supervisor, (1.979-1.986); Secretario de Conflictos del Sindicato de Petroleros, División Santa Cruz, (1.986-1.988); Secretario de Actas de la Central Obrera Departamental de Santa Cruz, (1.988-1.989); Director del Comité Pro Santa Cruz en representación de los trabajadores Petroleros, (1.988-1.991); Secretario General del Sindicato de Trabajadores Petroleros, sector Producción, (1.989-1.990); Director en FOMO en representación del Comité Pro Santa Cruz, (1.990-1.991); Vicepresidente de la Fraternidad "Cupesí" de la Promoción 1.972 del Colegio Nacional "Florida", (1.987-1.991). Ha participado en : Congreso de la Central Obrera Departamental, Santa Cruz, (1.986); Congreso de la Central Obrera Boliviana, Santa Cruz, (1.987); Congreso Petrolero en Bermejo, Dep. de Tarija, (1.987); Congreso Petrolero en Santa Cruz, (1.987); Conferencia Departamental de Trabajadores Cruceños, COD, Santa Cruz, (1.988); Congreso de la Central Obrera Boliviana, Oruro, (1.989); Congreso de la Central Obrera Departamental de Santa Cruz, (1.990); Seminario sobre Política Petrolera, La Paz, (1.990); Seminario sobre Política Sindical, COD, Santa Cruz, (1.990); Conferencia sobre venta de gas al Brasil, Comité Pro Santa Cruz, (1.990). Ha viajado por Argentina, Brasil, Uruguay, Perú, Estados Unidos de América. Dirección: Ñuflo de Chávez 147. Tel. 43484. Santa Cruz de la Sierra.

COVARRUBIAS MUÑOZ, Ricardo. Abogado. Nació en Tiraque. Prov. Tiraque, de Cochabamba el 7-II-1924. Padres: Teodoro Covarrubias y Dña. María Muñoz Ustariz. Esposa: Carmen E. Jordán S. Hijos: María Eugenia, Gonzalo A, María del Carmen, Silvia Roxana y José Ricardo. Estudios: Colegio Nacional "Bolivar", Cochabamba y Sucre, La Paz; Instituto Politécnico de la Fuerza Aérea, La Paz; Facultad de Derecho, Ciencias Sociales, Políticas y Jurídicas de la Universidad Mayor de San Simón; Estudios sobre Tributación desarrollo por el Centro Interamericano de Estudios Tributarios de la Organización de los Estados Americanos en La Paz. Cargos que ocupó: Suboficial Técnico de la Fuerza Aérea, (1.949-1.953); Secretario del Juzgado Segundo de Partido en lo Civil de la Capital, Cochabamba, (1.953-1.955); Juez Instructor de la Provincia Tiraque, Cochabamba, (1.955-1.957); Juez Instructor 5º en lo Civil de la Capital, Cochabamba, (1.957-1.958); Fiscal de Partido de la Capital, Cochabamba,(1.958-1.961); Fiscal del Distrito de Cochabamba, (1.961-1.963); Profesor de Derecho Comercial, Derecho Tributario, Legislación Aduanera y Comercio Internacional en el Instituto Nacional de Comercio No.2 "Alvarez Plata" y Escuela Superior de Administración de Empresas; Abogado y Asesor Legal dependiente de la Aduana Distrital de La Paz, (1.968-1.969); Asesor Administrativo de la Dirección General de Aduanas, (1.969-1.970); Jefe de la División de Asesoría Jurídica de la Dirección Regional de la Aduana Nacional, La Paz, (1.970-1.972); Oficial Mayor de la H. Alcaldía Municipal de Cochabamba, (1.974-1.975); Vocal de la Corte Superior de Justicia de Cochabamba, Sala Ci-

vil II, (1.977-1.978); Vocal de la Corte Superior del Distrito Judicial de Cochabamba, Sala Civil II, (1.983-1.989); Catedrático de la Facultad de Derecho de la Universidad Mayor de San Simón en las materias de Procedimiento Civil y Derecho Procesal, (1.972-1.983). Distinciones: Diploma de Bachiller en Humanidades otorgado por la Universidad Mayor de San Andrés, La Paz; Licenciado Mayor en Derecho, Ciencias Sociales, Políticas y Jurídicas según Diploma de 22 de Abril de 1.955, otorgado por la Universidad Mayor de San Simón, Cochabamba; Título de Abogado en Provisión Nacional de fecha 16 de Marzo de 1.955 otorgado por la Presidencia de la República. Condecoración al "Mérito Aeronaúico" concedida por el Comando Conjunto de las Fuerzas Armadas de la Nación , por relevantes servicios prestados a la Institución Armada, en fecha 11 de Septiembre de 1.974; Medalla y Diploma "Al Mérito" por diez años de servicio prestados en la docencia Universitaria, (1.983); Diploma "Al Mérito" por 30 años de ejercicio profesional, otorgado por el Colegio Departamental de Abogados y otras distinciones. Países que visitó: Panamá, Zona del Canal en misión de estudios, becado por la Fuerza Aérea Boliviana, (1.945). Argentina y Perú. Habla: Español y Quechua. Dirección: Tupiza 1124. Casilla 1059. Cochabamba.

CREMER NICOLI, Carlos. Industrial, Diplomático. Nació en Arequipa, Perú, el 17-XI-1.934.

Padres: Humberto Cremer y Mercedes Nicoli. Esposa: María Eugenia Torrico. Hijos: Juán Carlos, Francisco Javier y Patricia. Estudios: Primaria, Colegio de la Independencia Americana, Arequipa. Secundaria: Colegio Nacional "Dean Valdivia", Mollendo, Perú. Universidad San Agustín de Arequipa donde obtuvo su Licenciatura en Derecho. Consul a.h. del Perú en Cochabamba desde el 19 de Noviembre de 1.963 a la fecha; Decano del Cuerpo Consular en Cochabamba, (1.983-1.987) y de 1.989 a la fecha; Agregado Civil a la Embajada del Perú desde 1.978. Director en la Cámara Departamental de Industria, (1.969-1.983); Tesorero en la Cámara Departamental de Industria, Cochabamba, (1.979-1.983). Fundador de "Cremer Shoes", (1.968); Gerente General de "Cremer Shoes", (1.968-1.985); Presidente de "Cremer Shoes" Miami, Fl. USA. (1.982-1.985). Presidente de la Asociación Departamental de Ajedrez, Cochabamba, (1.966). Socio del Radio Club Boliviano; Club Social "Cochabamba" y Rotary Club de 1.961 a 1.985. Radica en Bolivia desde 1.953. Ha visitado: Argentina, Brasil, Uruguay, Colombia, Costa Rica, Nicaragua, Honduras, México, Estados Unidos, Francia. España y Suiza. Habla Español e Inglés. Dirección: Av. Pando 1143. Tel. 43486. Casilla 95. Fax 43276. Cochabamba.

CRESPO CASTELU, David. Artista pintor. Caricaturista. Dibujante, Indianista. Nació en Corocoro, Prov. Pacajes del Dep. La Paz el 25-X-1.901. Padres: Victor Z. Crespo y Trinidad Castelú. Esposa: Rosenda Caballero (Gloria Serrano). Hija: Aída. Pintor del Altiplano y de las fiestas indias. En sus lienzos captó todo el vivir del indio. Ha sido el primer pintor que rotuló para el arte boliviano la magnificencia altiplánica, captó en sus retratos la psicología del aymara penetrando en su hermetismo. Estudios: Primaria y Secundaria en el Instituto Americano, La Paz; Contabilidad, Instituto de Comercio, Arica, Chile. Maestro de dibujo en varios colegios de La Paz, (1.922-1.925). Estudió pintura en la Argentina en el taller del maestro José Malanca, (1.918-1.920). Estudios de arte y pintura en México, (1.923); Uno de los fundadores del vespertino "Ultima Hora", como caricaturista, La Paz, (1.929); Concurrió a la Guerra del Chaco, (1.933); Miembro de la Delegación Boliviana a la celebración del IV Centenario de la fundación del Cuzco, 1.934); Organizador del Primer Salón Nacional de Caricaturistas, La Paz, (1.936); Vivió en el Cuzco pintando esa ciudad y Macchu Picchu, y exponiendo su obra en ciudades del Perú, (1.937-1.938); Delegado de Bolivia junto con Cecilio Guzmán de Rojas como exponentes de la pintura boliviana en el Salón Oficial de Bellas Artes, Santiago de Chile, (1.939); Miembro fundador de la Asociación Bolivariana de La Paz, (1.941); Director de la Academia de Bellas Artes de la Universidad de San Francisco Xavier, Sucre, (1.942-1.943); Becado en la República Argentina, en la Escuela Superior de Bellas Artes "Ernesto de Corcova", especializándose en pintura mural, Buenos Aires, (1.945). Expuso su

obra tanto de pintura, óleo y acuarelas, en el Salón Indiano, La Paz, (1.932); Club Bancario, La Paz, (1.931); Salón de Bellas Artes, Santiago de Chile, (1.939); Viña del Mar, (1.939); Salón Peuser, Buenos Aires, (1.946); Expusó en el Cuzco, Lima, Viña del Mar, Montevideo, Tucumán, Rosario, Costa Rica, Sucre. Sus pinturas se encuentran en colecciones particulares del país y del extranjero. Fué muy célebre por su valor antropomorfo y la belleza de sus trazos su colección de "Cabezas Indias". Escribió en autoría con su esposa las siguientes obras ilustradas: "Jirones Kollavinos", (1.933), "Cuadernos", (1.935); "Canto de la Madre Maestra", (1.937); "Tierras del Kosko", (1.939); "La Paz Colonial", (1.942); "Leyendas Aymaras", (1.944); "Figuras de Ayer" (Albúm Histórico), (1.946). Ilustrador de casi todas las revistas bolivianas, periódicos y diarios de La Paz, libros didácticos y obras literarias, Premios: La Kantuta de Oro, La Paz, (1.932); Segundo Premio en la Exposición del Salón de Bellas Artes, Santiago de Chile, (1.939) y muchas otras menciones. Visitó los siguientes países: Argentina, Perú, Ecuador, Chile, Uruguay, Mexico, Costa Rica. Idiomas: Español, Aymara, Quechua, Falleció en Sucre el 17 de Abril de 1947.

CRESPO PANIAGUA, Renato. Abogado, novelista, dramaturgo. Nació en Independencia Provincia Ayopaya del Departamento de Cochabamba el 1-X-1.922. Padres: Abraham Crespo A. y Victoria Paniagua. Estudios: Primaria en Independencia; Secundaria, Colegio Nacional "Bolivar", (1.936-1.942); Facultad de Derecho de la Universidad Mayor de San Simón. Licenciado en Derecho y Ciencias Políticas. Título Abogado. Fue Secretario General de la Federación Universitaria Local, (F.U.L.), posteriormente; Secretario General de la Confederación Universitaria Boliviana, (C.U.B.); Catedrático de Historia del Derecho, UMSS, Cochabamba; Decano de la misma Facultad; Rector de la Universidad Mayor de San Simón, Cochabamba. Director de Unión de las Universidades de América Latina; Miembro de la Asociación de Sociología de América Latina. En el ejercicio de sus actividades como profesional del Derecho se desempeña como abogado libre, jurisconsultor y asesor de varias importantes instituciones y firmas de Cochabamba y el país; como funcionario ocupó el alto cargo de Ministro de la Corte Suprema de Justicia de la Nación en Sucre, (1.970-1.973). Entre las distinciones que recibió figuran: Declarado "Ciudadano Meritorio de Cochabamba" por la Honorable Alcaldía Municipal; Chevalier L´Ordre du Mérite de la Replique Francaise; Medalla de Oro "Al Mérito Profesional" concedida por el Colegio de Abogados de Cochabamba, (1.990). En el campo de las letras el Doctor Crespo se destaca con una inagotable producción intelectual, entre sus obras literarias podemos citar: "Urbanismo, ensayo sobre la Ciudad y la Vivienda"; "Teoría de la Ciencia Histórico-Jurídica"; "Apuntes para la Historia del Derecho en la época Republicana"; "Narciso", teatro, (1.968); "La Plaza de Maíz", teatro, (1.969); "Ciudadano que viene de España", teatro, (1.969); "El Alfarero de Marzo", teatro, (1.973); "La Promesa Verde", teatro, (1.971); "Caras y Caretas", teatro, (1.975); "Morir un poco", teatro, (1.977); "Dar posada al peregrino", teatro, "La Isla de José Miguel", novela, (1.978); "La siesta del Perro", novela; "Ronco en Chincana", novela; "Golpe de Estado", novela, (1.989); "Estado de Sitio". Pertenece a varias instituciones de Cochabamba y el país.

CRESPO RODAS, Alberto. Abogado. Historiador. Diplomático. Nació en La Paz en 1.917. Padres: Luis S. Crespo y Sara Rodas Eguino. Esposa: Alicia Quintanilla Suazo. Hijas: María Alicia, Isabel y Mónica. Estudioso del pasado boliviano, sobre bases documentales serias y solventes, "investigador de raza, viejo amigo de archivos y bibliotecas del país, España y, países de América. Su circunstancia obedece a un sistemático principio ordenado de indagar o rastrear en el mayor número posible de fondos documentales". "Intlectual de talla, tiene un matíz singular por la riqueza de datos que contienen sus investigaciones, la historiografía boliviana se ha enriquecido con sus obras". Estudios: Colegio "La Salle", La Paz; Facultad de Derecho de la Universidad Mayor de San Andrés; Facultad de Historia de la Universidad de San Marcos, Lima. Licenciado en Historia, Cargos: Oficial del Departamento Consular de la Cancillería, (1.938); Oficial 2do. de la Secretaria del Dep. de Política Económica, Ministerio de

RR.EE., La Paz, (1.939); Oficial Primero en la Subsecretaría de RR.EE. y en el Departamento Político y Diplomático, (1.940-1.942); Subdirector del Departamento Político y Diplomático del Min. RR.EE. (1.942); Segundo Secretario de la Embajada Boliviana en Lima, Perú,(1.943); Primer Secretario de la Embajada de Bolivia en Buenos Aires, Argentina, (1.946-1.949); Director Adscrito de la Cancillería de la República, (1.949); Director del Departamento de Cooperación Intelectual del Min. RR.EE. (1.950-1.951); Director del Departamento Político y Diplomático del Min. Relaciones, (1.951); Encargado de Negocios de Bolivia ante la Santa Sede con rango de Primer Secretario, Roma, (1.951-1.952). Al llegar al poder el Movimiento Nacionalista Revolucionario, fue retirado del Servicio Diplomático por motivos políticos. Vivió en Europa realizando estudios e investigaciones en los archivos y fondos documentales de España, Suiza, Francia e Inglaterra. Entre los años (1.952-1.956); Vivió en el Perú, trabajó en la Embajada de Venezuela vinculándose con la prensa e instituciones culturales e intelectuales, allí editó sus primeros libros, (1.956-1.966); Catedrático de la Universidad Mayor de San Andrés, Catedrático de la Academia DIplomática de Bolivia; Subsecretario del Ministerio de Cultura, Información y Turismo; Director del Departamento de Historia de la Facultad de Humanidades de la UMSA.; Director de la Biblioteca Central de la Uiversidad Mayor de San Andrés; Embajador de Bolivia en la República del Ecuador, (1.990 a la fecha). Miembro de Número de la Academia Boliviana de la Lengua; Academia Boliviana de Historia; Academia Nacional de Ciencias de Bolivia Miembro y Director de la Fundación "Ml. Vicente Ballivian", La Paz,(1.979); Director de la revista de la Academia Nl. de Ciencias, (1.978). Ha escrito y colaborado en todos los diarios y periódicos de La Paz. Su obra intelectual está en infinidad de folletos y otros escritos: conferencias, charlas, congresos y simposios. Bibliografía: "Historia de la Ciudad de La Paz, Siglo XVII", (1.961); "La Guerra de las Vicuñas y Vascongados, 1.622-1.625", (1.956); "Fundación de la Villa Imperial de San Felipe de Austria", "El Corregimiento de La Paz, 1.548-1.600", (1.972); "La vida cotidiana en La Paz, durante la Guerra de la Independencia, 1.800-1.825", (1.975); "Esclavos Negros en Bolivia", (1.977); "Alemanes en Bolivia", (1.978). Ha viajado por Argentina, Perú, Ecuador, Brasil, Paraguay, Venezuela, España, Francia, Suiza, Bélgica, Holanda, Inglaterra, Italia, Africa. Habla: Español e Inglés. Dirección: Av. Arce "Edif. Apolo" P-11 Tel. 353016. La Paz.

DAVALOS MENDOZA, Francisco Jesus. Ingeniero de Minas. Nació en Trinidad, Beni el 4-X-1.936. Padres: Antonio Dávalos Ortíz y Domitila Mendoza Rojo. Esposa: Clara Rojas Berthelemy. Hijos: Enrico, Igor y Patricia. Destacado profesional Boliviano, uno de los pocos expertos en Evaluación de Yacimientos de Aluvión que tine el país, Especialista en Desarrollo de Areas Amazónicas, Explorador por vocación y poseedor de una basta cultura. Acucioso investigador de las "Cosas de Mojos"; escritor polifacético y controvertido. Político activista y dirigente cívico a la vez. Uno de los intelectuales benianos más representativos de la segunda mitad del Siglo XX. Estudios: Primarios en la Escuela Fiscal "Juan Francisco Velarde", Trinidad; Secundaria Colegio Nacional "6 de Agosto", Trinidad, (1.950-1.955); Facultad Nacional de Ingeniería, Universidad Técnica de Oruro, (1.956-1.960), Ingeniero e minas, (1.960); Universidad Federal del Pará, Brasil, Núcleo de Altos Estudios Amazónicos, (1.974); Universidad Técnica del Beni-ISAP; Curso de Preparación y Evaluación de Proyectos, (1.976) y Curso de Administración General, (1.984); Varios Seminarios y Cursillos en diferentes épocas. Cargos que ejerció: Presidente de la Federación de Estudiantes del Beni, (1.955); del Centro de Estudiantes de Ingeniería y de la Federación Nacional de Ingeniería, (1.960); E.M. "San Lorenzo Ltda", Rondonia, Brasil, (1.962); Prospectión Limited, (1.963-1.965); Catedrático en la Universidad Técnica de Oruro, (1.966-1.968); Jefe de Exploración de veneros, COMIBOL, (1.966-1.967) Asesor Minero de la Fuerza Naval Boliviana con grado honorífico de Teniente de Navío, (1.968); Supervisor Proyecto Pando, COMIBOL, Guayaramerín, (1.969-1.970); Gerente Técnico de la Empresa Minera C.A.M.I., Porto Velho, Rondonia, Brasil, (1.970-1.971); Catedrático en la U.T.B., (1.972-1.973); Vicepresidente del Comité Cívico del Beni, (1.973); Jefe del Departamento de Física y Matemáticas de la U.T.B., (1.972-1.973); Jefe de la División de Infraestructura de la U.T.B., (1.974- 1.976); Vicepresidente de las Cooperativas de Servicioc de Teléfonos, (1.973-1.984); de electricidad, (1.976); Jefe del Departamento Técnico Municipal de Trinidad, (1.976-1.977); Vicepresidente de la Mutual "Paititi", (1.973-1.981); Director Nacional del Programa de Desarro-

llo Integral de la Amazonia Boliviana, (MPC-BM-OEA), (1.981-1.982); Director de la Planificación de CORDEBENI, (1.982-1.983); Vicepresidente de la Sociedad de Ingenieros, Beni, (1.982-1.985); Gerente de la Cooperativa de Ahorro y Crédito "Trinidad Ltda", (1.983-1.985); Presidente de la Corporación de Desarrollo del Beni, (1.985-1.988); Diputado Nacional, (1.988); Gerente Zonal de ENTEL, Trinidad, (1.989); Asesor Técnico de la Comisión de Estudios de Límites del Beni, (1.990-1.991). Miembro de número de la Sociedad Geográfica e Historica del Beni. Conferencista sobre diversos temas: Minería, Geología, Desarrollo Regional y Urbano, Estadísticas, Geopolítica, Recursos Naturales, Planificación, Descentralización, Orientación Vocacional, etc. Participante activo en varios seminarios nacionales e internacionales, Congresos Profesionales y Cívicos, Mesas Redondas, Foros, etc. Dirigente político desde 1.954 año en que ingresó al MNR. Autor de más de treinta ensayos, estudios monográficos, reseñas históricas sobre la región amazónica de Bolivia, y el Beni. Bibliografía: "La Presión de la Industria Minera sobre el Eco-Sistema Amazónico", (1.974), inédito; "Los Yacimientos Aluvionales de la Región Noreste de Bolivia", (1.980); "Reseña Historica del Beni: Breves apuntes para una Definición de la Estrategia Geopolítica del Beni", (1.980); "Estudio Monográfico para Delimitación de la Región Amazónica de Bolivia", (1.982); "El Potencial de Recursos Naturales para el Desarrollo Socio Económico del Departamento del Beni", (1.983); "El Problema Regional del Beni y la Estrategia de Desarrollo", (1.983); "Plan de Desarrollo del Departamento del Beni 1.984-1.987"; "Derechos del Beni al 27.27 y de Regalías Petroleras de Santa Cruz", (1.988). Ha Visitado: Estados de Rondonia, Amazonas y Matto Grosso y otros estados de Brasil; Perú, Guayaquil, Ecuador, Barcelona y Madrid, España; Estados Unidos de Norte América. Habla: Español, Portugués e Italiano incipiente. Dirección: Nicolás Suárez Nº 522. Teléfono 20482. Casilla 110. Trinidad. Beni.

DAVIU GEMIO, Raúl. Ingeniero Agrónomo. Nació en Oruro el 3-VII-1.923. Padres: Armando Daviú y Flora Gemio. Esposa: Neisa Peña Callaú. hijos: Nelson, Gladys, Raúl, Sonia, Margot, Hugo y Norma Estudios: Escuela "Jorge Oblitas", Oruro, (1.930-1.936); Secundarios: Colegio Nacional "Bolivar", Oruro y Cochabamba, (1.937-1.943); Universitarios: Facultad de Agronomía de la Universidad Mayor de San Simón, Cochabamba, (1.944-1.948); Post Grado, Instituto Interamericano de Ciencias Agrícolas de Turrialba, Costa Rica. Cargos: desempeñados: Agente de Extensión Agrícola Servicio Interamericano, Cochabamba, (1.951-1.952); Inspector de Equipos Mecánicos e Ingeniero Agrónomo Inspector. Ministerio de Asuntos Campesinos, La Paz, (1.952-1.953); Ingeniero Topógrafo de Reforma Agraria y Junta Rural del Cercado, Cochabamba,(1.954-1.957); ayudante de Topografía. Facultad de Agronomía UMSS. y Jefe de Sector de Malaria. Servicio Nacional de Malaria (SNEM) Cochabamba, y Santa Cruz, (1.958-1.959); Becado por la OEA al Instituto Interamericano de Ciencias agrícolas (IICA). Turrialba, Costa Rica, (1.960-1.961); Jefe del Distrito Forestal y Ayudante General del Servicio Forestal y de Caza de Bolivia. Santa Cruz y La Paz, dependiente del Ministerio de Agricultura, (1.962-1.963); Jefe de Plantaciones de Caña y Arroz. Propiedad "El Bibosi" Santa Cruz, (1.964-1.966); Agente de Extención Agrícola en La Paz y Cochabamba, (1.967-1.973); Técnico Silvicultor, Departamento de Bosques. Jefe de Industria y Comercio.; Jefe de Estadística; Jefe de Vida Silvestre y Parques Nacionales; Centro de Desarrollo Forestal. Dependiente del Ministerio de Agricultura, Cochabamba, (1.974-1.980); Docente de la Escuela Técnica Forestal, dependiente del Ministerio de Agricultura y la Escuela Técnica Superior Forestal (ETSFOR) dependiente de la Universidad de San Simón. Director Regional del Centro de Desarrollo Forestal, dependiente del Ministerio de Asuntos Campesinos y Agropecuarios, Cochabamba. Distinciones Recibidas: Título de Ingeniero Agrónomo en Provisión Nacional, La Paz, (1.953); Título de Ayudante de Topografía de la Facultad de Agonomía de la UMSS, Cochabamba, (1.958); Diploma de Licenciado en Ingeniería Agronómica, Universidad Mayor de San Simón, Cochabamba, (1.951); Diploma de Bachiller en Humanidades. Universidad Autónoma de Cochabamba, (1.944); Certificado de Curso de Maquinaria Agrícola otorgado por Mac Donald y Cía La Paz, (1.952); Certificado por la Beca de la OEA en Costa Rica, (1.960); Certificado de Especialización en Dasonomía Tropical otorgada por IICA OEA. (1.961); Certificado de Asistencia al Curso Nacional de Reforma Agraria Integral del Ministerio de Agricultura en La Paz, (1.967); Certificado de Asistencia al Curso Nacional Corto de Comercialización

Agrícola. Min. Agricultura Cochabamba, (1.969); Certificado sobre Cursos y Métodos de Extensión Agrícola suelos Básicos, Organizaciones y Desarrollo, otorgados por el Ministerio de Agricultura y Uth State University. Cochabamba, (1.972-1.973); Certificado sobre Curso de Fitopatología y Etmología, otorgado por Min. Agricultura, Cochabamba, (1.973); Certificado sobre Primer Seminario Nacional de Plantaciones Forestales, otorgado por el Ministerio de Agricultura (C.D.F.) Cochabamba (1.975); Certificado sobre Extensión Agrícola, otorgado por el Ministerio de Agricultura (1.985-1.986); Pergamino de servicios prestados al Estado, otorgado por el Centro de Desarrollo Forestal, dependiente del Ministerio de Asuntos Campesinos y Agropecuarios. Visitó: Perú, Uruguay, Puerto Rico, Panamá, Costa Rica. Habla: Español, Quechua e Inglés. Dirección: Villa Busch. Cochabamba.

DAZA ONDARZA, Ernesto. Abogado, diplomático y Catedrático. Nació en Sucre el 17-VIII-1.913. Padres: Justino Daza Palmero y Hortensia Ondarza. Esposa: Olga Rivero Torrez. Hijos: Ramón Justino y Ernesto. Estudios Secundarios en Buenos Aires, argentina; facultad de Derecho en la Universidad de San Andrés, La Paz. Post Grado en Ohio, EE.UU. Redactor de "Noticias Gráficas" de Buenos Aires; Redactor de "La Nación", La Paz (1.936-1.937); Inició su carrera en el Ministerio de Relaciones Exteriores en 1.937 como Oficial Segundo, ascendiendo paulatinamente hasta ocupar la Subsecretaría en (1.951); Primer Secretario de la Embajada de Bolivia en la Argentina, (1.944-1.946); Encargado de Negocios de Bolivia en la Argentina, (1.946); Consejero de la Embajada de Bolivia en Chile, (1.946-1.948); Director del Departamento de Asuntos políticos y Diplomáticos del Ministerio de RR.EE., (1.948-1.950); Delegado de Bolivia con rango de de Ministro, ante la VI Asamblea General de la ONU, París, (1.951-1.952); Asesor Legal y de Culto de la Cancillería, La Paz, (1.951); Ayudante de la Cátedra de Derecho Romano de la Facultad de Derecho de la UMSA, (1.950); Catedrático de Derecho Constitucional, en le Facultad de Derecho de la UMSS., (1.953-1.970) y (1.972-1.976); Vice Rector de la Universidad Mayor de San Simón, Cochabamba, (1.959-1.961), en esta calidad asistió al Segundo Seminario sobre Educación Superior en la América, EE.UU. (1.961) y viajó invitado en representación de la UMSS a Inglaterra, Francia y Alemania. Ejerció las funciones de Rector de esa casa de estudios varias veces entre 1.960 y 1.962. Profesor de Derecho Constitucional y Relaciones Internacionales en el Instituto Superior de Ciencias, (1.960-1.971); Catedrático de Técnicas de la Opinión Pública en la Universidad Católica de Bolivia, Cochabamba, (1.971); Profesor de Historia de las Ideas Políticas en la Sección Ciencias Sociales de la Escuela Superior Católica, Cochabamba; Decano de la Facultad de Ciencias Jurídicas, Económicas y Sociales de la UMSS, (1.974); Gerente Industrial de "Viña Muyurina" en Cochabamba. Miembro de National Geographic Society; Sociedad Geográfica e Histórica de Cochabamba; Club Social Cochabamba; Club de La Paz, y otras instituciones sociales y culturales. Condecoraciones: Al Mérito "O'Higgins" Grado Comendador, Chile; Comendador de la Orden de San Gregorio Magno, Vaticano, Italia; Ciudadano Meritorio de Cochabamba, por la Honorable Alcaldía Municipal, (1.975). Ha escrito en periodicos y diarios del país, temas: Históricos, internacionales, Geográficos, Jurídicos. Bibliografía: "Derecho Internacional Público, Neutralidad y Neutralización", (1.939); "Historia Diplomática de la Cuestión del Acre", (1.930); "Los Derechos Económicos-Sociales en la Constitución y en el campo Internacional", (1.931); "Doce Temas de Derecho Constitucional". Ha viajado por los siguientes países europeos: España, Italia, Francia, Alemania, Inglaterra; Estados Unidos de Norteamerica. En Sud América: Chile, Argentina, Perú, Ecuador. Falleció en 1.976.

DE LA REZA, Gaby. Dirigente Cívico. Nació en Cochabamba. Padres: Luis de la Reza y Abigail Suárez Guzmán. Hijos: María Eugenia, José Luis y Eduardo. Brillante oradora. Activa promotora cívica por la reinvindicación marítima de Bolivia. "Amó a Bolivia antes de nacer" a decir de ella. Cursó los primeros años en el Colegio Fiscal "Cobija" de Cochabamba; Secundaria en el Colegio de las Esclavas del Sagrado Corazón de Jesús, hasta obtener el título de bachiller. se distinguió en el Servicio Pre-Militar Feme-

nino obteniendo el grado de Subteniente Honorífico del Ejército, (1.940); Cumplió meritorios servicios sociales en Acción Católica Femenina, (1.939-1.940); Fundadora de la Sociedad de Apicultura Cochabamba, (1.939); Socia del Centro de Intercambio y Amistad Boliviano-Americano, (1.960); Miembro de la "Mesa Redonda Panamericana", (1.962); Presidente del Centro de Damas Cochabambinas residentes en La Paz, (1.964); Coordinadora de "Acción Cívica Nacional", (1.973); Concurrió a la Reunión de los Cien Notables Bolivianos en Cochabamba en 1.975, para responder a una consulta nacional sobre el problema marítimo, Miembro de Overseas Educatión Fundation, (1.976); Profesora de Educación Cívica (Ad-Honorem) en Colegios y Escuelas Provinciales; Miembro del servicio de Audiología, (1.976); Fundadora de la Institución "Pro Mar Boliviano", (1.975); Socia de la Sociedad "Pro Vida", (1.987-1.990); "Organizadora y Presidente de la Reunión Nacional Pro Reintegración Marítima" realizada en Cochabamba en 1.978. "Presidente Vitalicio del Comité Pro Mar Boliviano" a nivel nacional, (1.978); Organizadora y Presidente de la "Segunda Reunión Nacional Pro Reintegración Marítima" realizada en Cochabamba, (1.979); Presidente de la Delegación Boliviana que concurrió a Tacna en el Centenario de la Batalla del Alto de la Alianza, (1.980); Ha sido homenajeada por diferentes instituciones nacionales con distinciones, preseas y diplomas por su constante actividad cívica. Ciudadana Meritoria e Hija Predilecta de Cochabamba. Habla Español y Quechua. Dirección: Avenida Libertador Bolivar Nº 1366. Teléfono: 42329. Cochabamba.

DE LA VEGA RODRIGUEZ, Julio. Abogado, poeta, novelista y periodista. Nació en Santa Cruz de la Sierra el 4-III-1.924. Padres: General Julio de la Vega I. y Enriqueta Rodriguez. "Cantor de la selva con vibración poderosa". En su poesía diríase que la selva duerme en él, despierta y se despereza. Mas, lo fundamental de su quehacer político reside en el rastreo de la propia sentimentalidad y sus apetencias. "Crítico literario y de cine". Conferencista. Estudió en el Colegio San Calixto de La Paz. Facultad de Derecho de la Universidad Mayor de San Andrés; Miembro de la Gesta Bárbara, La Paz, (1.944-1.948); Miembro de la Academia Boliviana de la Lengua, (1.976); Miembro del Concejo Municipal de Cultura, La Paz, y de otras instituciones Paceñas. Distinciones: "Flor Natural" en los Juegos Florales Cervantinos, La Paz, (1.947); Premio en los Juegos Florales de la UMSA, (1.964); Primer Premio y Banda del "Gay Saber", Juegos Florales de Santa Cruz, (1.963); Segundo Premio Nacional de Poesía, (1.963); Gran Premio de Poesía "Franz Tamayo" por la Honorable Municipalidad de La Paz, (1.966); Premio en el Concurso de Novela "Erich Guttentag". Escribe y colabora con los principales diarios y revistas de La Paz "Presencia Literaria" y Suplemento de "Ultima Hora". Obras: "Ampliación Temática", poemario, (1.957); "Temporada de Líquenes", poemas, (1.960); "Secuencia", (1.963); "Puerto Imposible", (1.963); "Poemario de Exaltaciones", (1.966); "Otra vez el sacrificio", teatro; "Matías el Apostol Suplente", (1.971); "La Curiosidad"; "Se acabó la diversión" o "Con fuerza de ley", teatro, (1.975); "La Presa", (1.982); "Zona Negra". Visitó: Europa y países de América. Habla: Español, Francés.

DEL GRANADO, Javier. Poeta Laureado. Escritor. Nació en Cochabamba el 27-II-1.913. Padres: Doctor Félix A. del Granado y Antonia G. de Del Granado. Esposa: Rosa Patiño Ayoroa. Hijos: Alfonso, Helena, Virginia y Javier. Es uno de los grandes valores líricos de la poesía boliviana. "Todo el ser quimérico y dramático de Cochabamba, le ha dado a este poeta las más recias fulguraciones literarias. Y por misión de ancestro o encargo del corazón, se ha convertido en el excelso cantor del Valle Cochabambino, de sus gentes, y de su belleza campestre, identificando pueblo y terruño; sangre y tierra". "Una voz de metal poético, veta inagotable de versos". Estudió Primaria y Secundaria en Cochabamba, Bachiller en Humanidades, (1.932). Gran parte de su juventud vivió en su propiedad agraria "Colpa" en Arani; Miembro Fundador del Movimiento Revolucionario en Cochabamba, (1.943); Mantenedor de los Juegos Florales, (1.946); Presidente de la Sociedad de Escritores y Artistas, Cochabamba, (1.947-1.954); Presidente del Primer Certamen Hispanoamericano de Literatura, Poesía y Arte Musical que se realizó en Bolivia, (1.951); Miembro de Número de la Acade-

mia de la Lengua y Miembro corresponsal de la Real Academia Española de la Lengua; Miembro de la Asociación Latinoamericana de Escritores; Miembro fundador de la Unión Nacional de Poetas, (1.967); Concurrió al Primer Congreso Nacional de Poetas, Sucre, (1.967). Colaborador del "El Imparcial", "Los Tiempos" y "El País" de Cochabamba, "La Patria" de Oruro, "La Razón" y "El Diario" de La Paz, "La Prensa" de Buenos Aires, "Revista Folklorica" de Lima; "Mundo Hispánico" de Madrid. Ensayos literarios, Poesías y Poemas están en revistas y periódicos nacionales y extranjeros. Conquistó en su trayectoria poética, fuera de otras distinciones, los siguientes premios: Primer Accésit, Juegos Florales, Santa Cruz, (1.939), Santa Cruz, (1.939); Jazmín de Plata, Juegos Florales, Cochabamba, (1.941); Primer Premio Nacional de Poesía, Congreso Eucarístico, Cochabamba, (1.941); Primer Premio, Flor Natural, Laurel de Oro y Banda de Gay Saber, Juegos Florales, La Paz, (1.943) y los mismos en Cochabamba, (1.945); Rosa de Oro y Alegoría de las Musas. Primer Premio Nacional de Poesía "Presidente Villarroel", La Paz, (1.945); Premio Sudamericano de Poesía "César Vallejo", Diploma de Honor y Medalla de Oro del Sol de los Incas, Lima, (1.947); Primer Premio, Flor Natural, Laurel de Oro y Banda de Gay Saber, Juegos Florales, Cochabamba, (1.950); Corona de Laurel y Pergamino Honorífico. Consistorio de la Gaya Ciencia, Cochabamba, (1.950); Diploma de Honor "Por éxitos literarios", Comité Pro Cochabamba, (1.950); Diploma y Medalla, Real Academia Española, Madrid, (1.952); Primer Premio Continental de Poesía "Rubén Dario", Diploma de la Asociación Interamericana de Escritores y Plaqueta de la Embajada de Nicaragua, Buenos Aires, (1.954); Gran Premio Nacional de Poesía, Santa Cruz, (1.955); Primer Premio Municipal de Poesía, Cochabamba, (1.956); Primer Premio, Juegos Florales Hispano-Luso-Americanos. Academia Argentina de Letras y Asociación Patriótica Española, Buenos Aires, (1959); Diploma de Honor "por Triunfos internacionales", Comité Pro Cochabamba, (1.959); Primer Premio Nacional de Poesía. Diploma y Medalla de Oro, Congreso Eucarístico, Santa Cruz, (1.961); Corona de Laureles de Oro, Gobierno de Filipinas, (1.965); Corona de Laureles de Oro, Gobierno Nacional como Maestro del Gay Saber, (1.965); Gran Orden de la Educación, Grado Oficial, (1.967); Flor Natural en los Juegos Florales Hispanoamericanos, Montevideo y "Rubén Dario" de Nicaragua. Condecoración: "Sol de los Incas", Perú. Cóndor de los Andes y otros. Presidió varios Certamenes Literarios. Fue Mantenedor de Juegos Florales y tres veces Presidente de la Sociedad de Escritores y Artistas. Entre sus principales libros citamos: "Rosas Pálidas", (1.939); "Canción del Hombre y de la Tierra", (1.945); "Figuras Bolivianas", (1.952); "Cochabamba", (1.959); "Evocación del Valle", (1.964); "La Parábola del Aguila", (1.967); "Antología Poética de la Flor Natural", (1.970); "Romance del Valle Nuestro", (1.972); "Del Crepúsculo y el Alba", (1.973); "Terruño", (1.977). Habla: Español y Quechua. Dirección: Los Molles Nº 796. Teléfono: 41788.

DEL POZO GUZMAN, Oscar Salvador. Ingeniero Militar. Nació en Cochabamba. Padres: Eusebio del Pozo y María Guzmán. Esposa: Ingrid Reque. Hija Susana María del Pilar. Estudios: Colegio Nacional "Sucre", Cochabamba; Colegio Militar del Ejército "Gualberto Villarroel", La Paz; Colegio Militar de Aviación "Rafael Pabón"; Escuela Central Técnica del Ejército, Viacha; Escuela de Transportes, Fort Eustis, Virginia, EE.UU.; Escuela Militar de Ingeniería "Mariscal Sucre"; Escuela de las Americas, Fort Gulick, Canal Zone, Panamá, (Cálculos Geodésicos); Escuela de Altos Estudios Nacionales, La Paz. Cargos que ocupó: Jefe del Departamento Geofísico en el Instituto Geográfico Militar, La Paz, (1.957-1.970); Catedrático de Geofísica en la Facultad de Geología de la Universidad Mayor de San Andrés, La Paz, (1.967-1.970); Presidente de la Cooperativa de Ahorro y Préstamos de las FF.AA., (1.968-1.972); Catedrático e Investigador de Geofísica, Universidad de San Andrés, (IIF), La Paz, (1.972-1.976); Catedrático de Geofísica en la Escuela Militar de Ingenieros del Ejército, La Paz, (1.980-1.983); Agregado Militar a la Embajada Boliviana, Washington, EE.UU., (1.976- 1.978); Cónsul General de Bolivia en New Orleans, EE.UU., (1.979); Jefe del Departamento Quinto del Estado Mayor del Ejército, (Administrativo), La Paz, (1.971-1.975). Presidente del Club Deportivo y Cultural INSGEOMIL. Trabajos de Investigación y científicos: Jefe del Observatorio Geomagnético de la Universidad Mayor de San Andrés, (Pat), La Paz, (1.968-1.972); Jefe del Observatorio Geomagnético, (Física Cósmica), La Paz, (1.972-1.976); Instituto de Investigaciones Físicas de la Universidad Mayor de San Andrés, La Paz, (1.980-

1.983); Jefe del Observatorio Sísmico, (Fac. C.yT.) Universidad Mayor de San Andrés, La Paz, (1.980-1.990). Ha medido cien estaciones geomagnéticas, mil estaciones gravimétricas en todo el territorio nacional durante diez años, confeccionando cinco mapas gravimétricos y seis geomagnéticos. Ha instalado dos observatorios geomagnéticos para la Universidad Mayor de San Andrés, en Seguencoma y Patacamaya. Ha instalado un Observatorio Sísmico para la Universidad Mayor de San Simón en Cochabamba, del cual es Director, ha escrito varios manuales respecto a ellos. Sus investigaciones sobre la Tierra Sólida en Bolivia ha deparado grandes descubrimientos científicos, comentados y prestigiados en el exterior de la República. Es uno de los mejores sismólogos bolivianos. En varias ocasiones ha vivido en EE.UU., Argentina, Brasil, Panamá y México y ha visitado Suiza, Alemania, Dinamarca y Bélgica. Habla: Español, Inglés y Quechua. Dirección: Calle Obispo Anaya 360. Tel. 45455. Casilla 119. Cochabamba.

DERMIZAKY PEREDO, Pablo. Abogado, Profesor Universitario. Nació en Trinidad, Beni, 1.923. Padres: Nicolás Dermizaky y Marcelina Peredo. Esposa: Delia Roca. Estudios: Universidades de Cochabamba y La Paz. Abogado en Provisión Nacional. Curso sobre Relaciones Industriales, Industrial Society, Londres, (1.961); Cursos de Post Grado en Estadistica, Macroeconomía, Microeconomía y Comercio Internacional, New York, (1.970-1.971); por correspondencia sobre Administración de Empresas, Alexander Hamilton Institute, New York, (1.973-1.974); Cargos: Profesor de Geopolítica en la Escuela de Comando y Estado Mayor del Ejército (ECEM); Ex-profesor de Derecho Constitucional, Derecho Administrativo y de Ciencia Administrativa, Facultad de Ciencias Jurídicas y Políticas, Universidad Mayor de San Simón, Cochabamba; Ex-Asesor del Instituto de Estudios Internacionales (IDEI) Cochabamba. Delegado de Bolivia a varias Asambleas Generales de las Naciones Unidas, (1.947, 1.948, 1.951, 1.969, 1.970); Encargado de Negocios de Bolivia en Francia, (1.951); Cónsul General de Bolivia en New York, (1.969-1.971); Embajador de Bolivia en Bélgica y ante la CEE, (1.979-1.980); Asesor del Ministerio de Relaciones Extriores de Bolivia, (1.984-1.985); Delegado de Bolivia a las siguientes conferencias; De la OIT (Ginebra, 1.951); de la OEA (Brasilia 1.984); de Cancilleres de la Cuenca del Plata (Punta del Este, 1.984); Seminario de las Naciones Unidas sobre Asuntos de Desarme, para Educadores de las Américas (Caracas, 1.983); Seminario Internacional sobre "Educación para la Comprensión Internacional, La Paz y los Derechos Humanos en América Latina", (Mar del Plata, 1.985); Delegado de la Facultad de Derecho de la Universidad Mayor de San Simón al Primer Congreso Ibreoamericano sobre Terrorismo y Estado de Derecho, Viña del Mar, Chile, (1.987); Distinciones: Presidente de la Asociación Consular Latinoamericana de Nueva York, Estados Unidos, (1.970-1.971); Diploma de Profesor Honorario de la Univesidad Boliviana "General José Ballivian", Trinidad, Beni (1.974); Diploma y Medalla de Plata de Ciudadano Meritorio de Cochabamba, conferido por la H. Municipalidad, (1.977); Presidente de la Sociedad de Geográfia, Historia y Estudios Geopolíticos de Cochabamba, (1.982 a la fecha); Condecoración: "Libro y Espada de Oro"conferida por la Escuela de Comando y Estado Mayor, (ECEM), (1.989); Ejercicio profesional de Abogado, La Paz, (1.952-1.957); Jefe de Relaciones Industriales y Asesor Legal de "Manufactura Boliviana S.A." Quillacollo, (1.957-1.969); Gerente Genral de "Cerveceria Taquiña S.A.", (1.972-1.977); Presidente del Directorio de "Manufactura Boliviana S.A."(1.978 a la fecha). Jubilado de la Universidad Mayor de San Simón en 1.988. Trabaja actualmente como consultor en asuntos Jurídicos y Administrativos. Obras Publicadas: "Derecho Administrativo" dos Ediciones (1.985 y 1.988); "Derecho Constitucional" dos ediciones (1.986 y 1.991); "Ciencia de la Administración", (1.987); "Constitución Política del Estado", con introducción, notas, comentarios y concordancias por el autor, (1.987); "Reseña Cultural del Beni, Monografía", en "Monografía de Bolivia", Tomo IV, Biblioteca del Sesquicentenario de la República, La Paz, (1.986); "Una Doctrina Intenacional para Bolivia" Ensayo, Cochabamba, (1.984); Numerosos artículos, ensayos, conferencias publicadas en la prensa nacional. Paises que visitó: Todos los de Sudamérica, México, Guatemala, Panamá, Estados Unidos de América, Canadá, Puerto Rico, República Dominicana, Todos los de Europa Occidental, Austria, Yugoeslavia, Grecia, Egipto, Kuwait, India, Tailandia, Hong Kong, China Popular, Japón. Idiomas que habla y escribe: Español, Inglés y Fránces. Dirección: Plaza Quintanilla No. 1084. Casilla 214. Tel. 44386.

Cochabamba.

DIAZ MACHICADO, Porfirio. Escritor, periodista, historiador. Nació en La Paz el 4-IX-1.909. Padres: Porfirio Diaz y Amalia Machicado. Esposa: Maruja A. de Diaz. Uno de los brillantes escritores Bolivianos del Siglo XX. Autor prolífico, dió a la estampa una cuarentena de obras de alta calidad en los géneros de novela, cuento, historia, ensayo y biografía. Su prosa es ágil y poética. Docto conferencista; poeta por temperamento. Periodista combativo, sagaz, valiente e inteligente. Concurrió a la Guerra del Chaco en la primera fase, después la condenó acervadamente desde el exterior, lo que le ocacionó que lo tildaran de antipatriota. Asistió a congresos internacionales y a los Congresos de la Real Academia de la Lengua, Madrid, Bogotá y de Literatura en España y México. Estudios: Colegio Agustín Aspiazu; Colegio Nacional "Ayacucho", Bachiller en Humanidades. Se inició en el periodismo en "La Patria" de Oruro, (1.929); Fundador y Propietario del diario "El País", Cochabamba, (1.937-1.970); Miembro fundador de la Asociación de Periodistas de Cochabamba, (1.945); Asistió al Primer Congreso Nacional de Periodistas, convocado por la Asociación de Periodistas de La Paz, (1.947); Miembro de la Comisión Nacional, que repatrió los restos del Mariscal Andres de Santa Cruz de París, (1.966); Director de la Biblioteca Central de la Universidad Mayor de San Andrés, La Paz, muchos años; Fundador del Archivo Epistolar Histórico de la Nación. Miembro de Número de la Academia Boliviana de la Lengua y Secretario Permanente de la misma, (1.955-1.981); Académico y Presidente de la Academia Boliviana de la Historia; Presidente del Instituto de Investigaciones Historicas de la Facultad de Filosofía y Letras de la UMSA., La Paz; Correspondiente de la Real Academia de la Historia de Madrid. España; Correspondiente de la Academia Colombiana de la Lengua; De la Sociedad de Geografía e Historia de Montevideo: Academia Nacional de Letras del Uruguay; del Instituto de Investigaciones Históricas y de la Academia Paraguaya de la Lengua; Vocal del Instituto Boliviano de Cultura Hispánica; Miembro del Instituto Paraguayo de Cultura Hispánica; Miembro de los Amigos de la Ciudad; La Paz; Club "16 de Julio" y otros. Condecoraciones: Cóndor de los Andes; Condecoración de San Gregorio Magno; Segundo Premio Nacional de Literatura, (1.976); Premio Nacional de Cultura (1.976); Medalla de la Academia Española de la Lengua. Redactor y colaborador de los diarios "La Republica", "La Tarde", "La Razón", "El Diario", "Ultima Hora" y "Presencia" de La Paz; "Revista de Bolivia", "Ilustración", "Signo" y otras publicaciones nacionales y extranjeras. Bibliografía: "Cuentos de dos Climas"' (1.936); "Los Invencibles", (1.936); "Salamanca. Biografía Fraguada", (1.935); "El Estudiante Enfermo", (1.939); "Vocero. La novela de unos periodistas", (1.942); "Trópico", (1.944); "Melgarejo", (1.944); "Nataniel Aguirre", (1.945); "20 Lecciones sobre Bolivar", (1.949); "Historia de Bolivia. Saavedra", (1.954); "La Bestia Emocional", (1.955); "Historia de Bolivia. Guzmán, Siles, Blanco Galindo", (1.955); "Historia de Bolivia. Salamanca. Guerra del Chaco. Tejada Sorzano", (1.955); "Historia de Bolivia. Toro, Busch, Quintanilla", (1.957); "Historia de Bolivia. Peñaranda", (1.958); "El Ateneo de los muertos", (1.958); "Historia del Rey Chiquito", (1.962); "Crónica de Crónicas", (1.963); "Tupac Katari, La Sierpe", (1.964); "20 Lecciones sobre Santa Cruz", (1.965); "María del Valle y sus cruces", (1.966); "Prosa y Verso de Bolivia", (1.966); "Cruz de Aldea", (1.967); "Cauce de Palabras", (1.967); "Antología de la Oratoria Boliviana", (1.968); "Camilo José Cela", (1.969). Falleció el 22 de julio de 1.981 en La Paz.

DIAZ VILLAMIL, Antonio. Profesor, Escritor, Periodista y Dramaturgo. Nació en La Paz el 21-VI-1.896. Padres: Porfirio Diaz y María Paz Villamil. Esposa: Rosa Troche. Hijos : Leopoldo y Gonzalo. Escritor fecundo y multiple, su obra literaria se compone de: cuentos, dramas, tradiciones, narraciones, historia y novela; inspirados en temas populares, costumbristas y sociales. Es uno de los más calificados fundadores del Teatro Nacional. Maestro Normalista, alumno fundador del Instituto Normal Superior de La Paz. Prestigioso educador y Maestro de la Juventud Boliviana, ocupó altos cargos en el Ministerio de Educación y en el Magisterio, sus conocimientos y estudios sobre problemas de la educación, hicieron de él , el asesor y consejero imprescindible en las comisiones de estudio de las reformas y Códigos de la

Educación Boliviana. Estudios: Secundaria en el Colegio Nacional "Ayacucho", La Paz. Bachiller en Humanidades; Instituto Normal Superior de La Paz de donde egresó como profesor de Historia y Geografía, (1.920); profesor del colegio Nacional "Ayacucho", (1.921-1.929); Director Fundador del Colegio Nacional "Bolivar", La Paz, (1.930-1.937); Fundador del Ateneo de la Juventud y la Sociedad de Autores Teatrales; Profesor del Colegio Militar de Ejército, de la Escuela de Guerra, Instituto Geográfico Militar, Instituto Normal Superior, Universidad de San Andrés. Delegado de Bolivia al Primer Congreso Interamericano Indigenista, México; Interventor Delegado del Ministerio de Educación en la Escuela Normal de Sucre; Inspector General de Educación Secundaria; Vicepresidente del Consejo Nacional de Educación; Director Coordinador de la monumental Monografia de La Paz en su IV Centenario, (1.948). Falleció en 1.948. Un Prestigioso plantel de secundaria en La Paz, lleva su nombre. Pertenecía a varias instituciones culturales y sociales de La Paz, fue merecedor de distinciones y condecoraciones. Bibliografía: "La Candidatura de Rojas", (1.920); "La voz de la guerra", drama, (1.921); "Khantutas", cuento, (1.922); "El nieto de Tupac Katari", (1.922); "La Hoguera", drama, (1.924); "La Rosita", drama, (1.928); "Leyendas de mi tierra", (1.929); "El Tesoro de los chullpas", (1.930); "Cuando vuelva mi hijo", (1.942); "La Plebe", novela, (1.943); "Tres Relatos paceños", (1.945); "La niña de sus ojos", (1.948); "El Traje del señor Diputado"; "El Valle del recuerdo".

DIEZ DE MEDINA, Fernando. Escritor, Periodista. Poeta. Pensador. Nació en La Paz el 14-I-1.908. Padres: Eduardo Diez de Medina y Elvira Guachalla. Esposa: María Paz Campero. Hijos: Sonia y Rolando. "Se le considera justamente como el primer escritor boliviano del Siglo XX, por la vena nacionalista de sus libros y por ser maestro de una generación a la que ha inculcado el sentido profundo del indianismo estético". Su actividad de escritor se proyectó inquietamente sobre Bolivia, Sudamerica y la proyección universal del subcontinente. Autor prolífico, polígrafo y polifacético. Abanderado de las ideas colectivas del pueblo boliviano. Fundador del Pachacutismo: grupo cívico renovador, de tendencia vernacular, de allí proviene su mote o pseudónimo "Pachakuti", luchador y removedor de ideas (Reformador). En su mocedad fue poeta y periodista, deportista, banquero, director de radio, gerente de empresas mineras e industriales. Ha cultivado el ensayo, la crítica, la historia, la narrativa y la mitología andina. Como polemista impugnó ideas de Wallace, Papini, Toynbee, Madariaga, Sánchez y Céspedes. Concurrió como simple soldado a la Guerra del Chaco permaneciéndo en la Zona de Operaciones hasta la finalización de esa contienda. Subdirector de "Ultima Hora", La Paz, (1.939-1.942); Director General de Radio "Illimani", (1.934); Fundó y dirigió el Grupo Cívico "Pachakuti", La Paz, (1.943-1.951); Presidente de la Comisión para el Estudio de la Reforma de la Educación, (1.953); Ministro de Educación, en el gobierno de Hernán Siles Suazo,(1.956-1.957); Redactor del "Codigo de la Educación Boliviana"; Militante político del M.N.R. hasta 1.960; Fundador de la "Pinacoteca Nacional", la "Biblioteca Franz Tamayo", la Escuela Normal "Enrique Finot" en Santa Cruz; creó los Premios nacionales de Ciencias y Letras, de Historia y Pedagogía; Fundó La Dirección General de Cultura y los Departamentos de: Arqueología, Etnografía, Folklore, Servicio Internacional de Publicidad y Difusión Cultural; Embajador de Bolivia en la Santa Sede, Italia, (1.958); Consejero de varios presidentes de la República; Asesor del Presidente General René Barrientos (1.965-1.969) y su biógrafo, se alejó de la política a la muerte de éste, dedicándose a continuar su vida de escritor hasta el día de su fallecimiento en La Paz el 21 de Septiembre de 1.990; Presidente de la Delegación Boliviana a las Conferencias Educativas, Lima, (1.965); Miembro del Ateneo de Ciencias y Artes de México; del Instituto Internacional de Literatura Ibero-Americana de los EE.UU.; Miembro de muchas sociedades culturales del país y el extranjero. Brillante conferencista y polemista ha disertado en las principales Universidades, Instituciones y teatros del País y en ciudades de América y Europa. Fundó y dirigió la Revista "NOVA", (1.962-1.963); Revista "Cordillera", (1.956-1.957), La Paz; "Combate" y "Boletín del Pachakutismo", La Paz, (1.949-1.950); "Minka", (1.956-1.957); Fundador y Director de "El Socialista", (1.951); fue Redactor, Subdirector y Editorialista de "Ultima Hora"; fundador de la página dominical de "El Diario", La Paz. Ha colaborado con muchos diarios y revistas del mundo, como: "Cuadernos Hispanoamericanos" y "Mundo Hispánico" de Madrid; "Bolivar" y "El Tiempo" de Bogotá; "Cuadernos Americanos" de

México; "Revista Nacional de Cultura" y "El Nacional" de Caracas; "Americas" de Washington; "Cuadernos de París"; "La Prensa" y "La Nación" de Buenos Aires. Distinciones: "Primer Premio de Ensayo por su libro "El Velero Matinal"; Gran premio Nacional de Literatura, por su libro "Nayjama", (1.950); Gran Oficial de la Orden del "Cóndor de los Andes"; "Escudo de Armas" de la ciudad de La Paz, grado: Servicios Eminentes; Medalla "Schiller" del Bicentenario de Alemania; Plaqueta de la Universidad de Columbia, EE.UU.; "Alfiler de Plata" de Sandor Petofi de Hungría; "Gran sol del Perú"; Declarado "Amigo Predilecto del Magisterio" y otros. Bibliografía: "La Clara Senda", (1.928); "El Velero Matinal"; (1.935); "El Arte nocturno de Víctor Delhez", (1.938); "Franz Tamayo hechicero del Ande", (1.942); "Pachakuti", (1.948); "Siripaka", (1.949); "Nayjama", (1.950); "Libro de los Misterios", (1.951); "Literatura Boliviana", (1.953); "Sariri", (1.954); "La Enmascarada", (1.955); "Thunupa", (1.956); "Fantasía Coral", (1.958); "El Arquero", (1.960); "Sueño de los Arcangeles", (1.961); "Bolivia y su Destino", (1.962); "El Alfarero desvelado", (1.964); "Desde la profunda soledad", (1.966); "Cuaderno de viajes"; (1.968); "Mateo Montemayor", (1.969); "Ollanta, El Jefe Kolla", (1.970); "El Buscador de Dios", (1.977); "Laudes a la esposa muy amada", (1.971); "La Teología Andina", (1.973); "Celador de Estrellas", (1.976); "El Alconero alusinado", (1.976); "El Exilado y la ciudad insólita", (1.976); "El General del Pueblo", (1.972). Fue un viajero impenitente, nació viajero, alguien dice que nació en Londres. Estuvo en los principales países de Europa, Medio Oriente, Oriente. Conocía toda sudamerica y los principales Estados de Norteamerica.

DONOSO LOPEZ, Oscar. Abogado. Nació en Santa Cruz el 28-IV-1.918. Estudios primarios y secundarios en Tarija; Universitarios, Facultad de Ingeniería; Facultad de Derecho, titulado en Ciencias Jurídicas y Sociales en la Universidad Nacional de La Plata, La Plata, Rep. Argentina. Actividades: Promotor y Fundador de la Universidad Misael Saracho de Tarija, y Catedrático de Derecho Penal en la misma, (1.944); Diputado Convencional por la Provincia Cercado del Dep. de Tarija, (1.944-1.946). Reelegido en (1.947); Delegado del Gobierno de Bolivia a la ascención del mando del Presidente José Luis Bustamante y Rivero en Lima, Perú, (1.945); exiliado político en la República Argentina, ejercicio libre de la profesión de abogado, Buenos Aires, (1.947 a 1.952); Fundador y Director del Instituto de enseñanza política del Movimiento Nacionalista Revolucionario, La Paz, (1.952-1.954); Abogado de la Superintendencia de Bancos, La Paz, (1.952-1.954); Director de Política Económica en el Ministerio de Relacines Exteriores y Culto, La Paz, (1.954); Director de Yacimientos Petrolíferos Fiscales Bolivianos, La Paz, (1955); Senador Nacional, (1.956-1.963), y Presidente de la Comisión Mixta de Relaciones Exteriores del Congreso Nacional; Primer Vicepresidente del Senado Nacional, La Paz, (1.958); Delegado del Gobierno Nacional ante las Naciones Unidas, (1.960); Presidente de la Delegación del Senado Nacional que visitó la Unión Soviética y la República Popular China, (1.962); Delegado del Gobierno de Bolivia a la transmisión del mando del Gral. Alfredo Stroessner, Asunción, Paraguay, (1.968); Agricultor cultivador de caña de azúcar y algodón en el Departamento de Santa Cruz, (1.965-1.973); Contralor Departamental, Santa Cruz, (1.981); Presidente de la Corte Nacional Electoral, La Paz. (1.982-1.984); Accionista-Fundador de la Bolsa de Valores de Santa Cruz, (1.989). Miembro de la Sociedad de Estudios Geográficos e Históricos de Santa Cruz; socio del Rotary Club Internacional, Distrito Santa Cruz. Fundador y Primer Director del Semanario "Avance" en la ciudad de Tarija, (1.938); Autor de "Latifundio Gamonal" La Paz, (1.953); "La Sociedad Civil en el Subdesarrollo" en Revista Jurídica del Colegio de Abogados, Santa Cruz, (1.985); "De lo Agrario, lo Nacional y la Nueva Ola", Santa Cruz, (1.986); "Derecho y Economía en América" en revista de la Soc. de Estudios Geográficos e Históricos. Santa Cruz, (1.987). Dirección: Potosí 688. Tel. 326815. Santa Cruz de la Sierra.

DURAN SAUCEDO, Juan Carlos. Abogado, Político. Nació en La Paz el 29-VII-1.949. Padres: Nabor Duran Lopez y María Luisa Saucedo. Esposa: Heidi Boheme. Hijos: Juan Carlos y Alejandra. Estudios: Colegio "La Salle", Santa Cruz, Bachiller en Humanidades. Universitarios: Universidad Mayor de San Andrés, La Paz, de donde egresó como Abogado. Cargos que ocupó: Asesor Jurídico del Bank of America, (1.976-1.979); Asesor Jurídico del Cole-

gio Militar de Aviación, Santa Cruz, (1.979-1.980); Ministro Secretario General de la Presidencia , La Paz, (1.981-1.982); Diputado Nacional por el Departamento de Santa Cruz, (1.982-1.989); Ministro Secretario de la Pre-sidencia, (1.986-1.987); Ministro del Interior, (1.987-1.989); Senador del Departamento de Santa Cruz, (1.989-1.993). Producción Intelectual: Artículos de Prensa, Temática Política. Visitó: América y Europa. Dirección: Calle Francisco Bedregal s/n. Teléfono: 341848. La Paz.

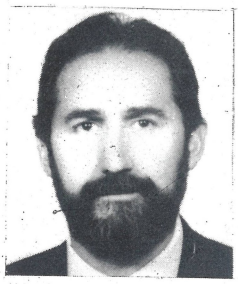

EGUINO ZABALA, Felix. Profesor Normalista. Abogado. Historiador. Periodista. Nació en La Paz el 12-IX-1.904. Padres: Felix Eguino y Raquel Zabala. Esposa: Rebeca Ledo. Pertenece a la pleyade de grandes maestros del docentado boliviano en el Instituto Normal Superior de La Paz. Intelectual de nota y fogoso político. Maestro y educador alcanzó prestigio tanto por su cultura humanística como por sus estudios e investigaciones sobre los problemas de la educación en Bolivia. De Universitario y dirigente estudiantil fue uno de los abanderados en la lucha para conseguir la autonomía universitaria. Concurrió a la Guerra del Chaco, habiendo tomado parte en varias acciones. Benemérito de la Patria. Perteneció a la Legión de Ex-combatientes. Estudios: Secundaria: Colegio Nacional "Ayacucho", Bachiller en Humanidades, (1.925); Profesionales: Instituto Normal Superior, Sección Historia y Geografía, titulándose como profesor de estas materias; Facultad de Derecho de la Universidad Mayor de San Andrés de donde egresó como Abogado en la especialidad de Derecho Civil y Administrativo. Cargos: Delegado de Bolivia al Primer Congreso Latinoamericano de Estudiantes, donde ocupó la Secretaría General, México, (1.930). Profesor de Historia y Geografía en los Colegios: "Nacional Ayacucho", Liceo "Venezuela", Colegio "Lourdes", Instituto Americano, La Paz y Colegio Nacional "Bolivar" en Oruro, (1.929-1.932); Director y Catedrático del Instituto Normal Superior; Director de Educación de Adultos; Catedrático en el Instituto de Ciencias Sociales de la UMSA; Catedrático de Historia de la Cultura y Derecho Sindical del Trabajo en el Instituto Politécnico, La Paz; Catedrático de Economía en el Instituto Superior de Comercio, La Paz; Inspector Nacional de Alfabetización; Representante por la Provincia Omasuyos a la Convención de 1.938; Oficial Mayor del Ministerio de Obras Públicas y Comunicaciones, (1.938-1.939); Diputado por la Provincia Pacajes del Departamento de La Paz, (1.940-1.942); Oficial Mayor del Ministerio de Agricultura, (1.944-1.945); Oficial Mayor del Ministerio de Asuntos Campesinos y Agropecuarios, (1.952-1.953); Asistió al III Congreso Latinoamericano de Sociología, Quito, Ecuador, (1.954); Director General del Instituto Indigenísta Boliviano, (1.953-1.955); Oficial Mayor de Inmigración en el Ministerio de Gobierno, (1.956-1.957); Jefe del Departamento de Cultura Y.P.F.B., (1.958); Delegado de Bolivia a la Conferencia sobre Desarrollo de la Comunidad en la O.E.A. Washington, (1.966); Becado por la Organización de Estados Americanos en buenos Aires, para analizar y estudiar la educación de adultos, (1.964). afiliado al M.N.R. desde 1.942, se retiró de la vida pública a la caída de este en 1.964. Condecoraciones: Medalla de Guerra; Oficial de la Orden "Pedro Domingo Murillo", (1.973); Oficial de la Gran Orden de la Educación Boliviana, otorgada por el Ministerio de Educación, (1.973); Una Escuela Fiscal en La Paz lleva su nombre. Escribió en "La República", "La Nación", "El Diario", "Ultima Hora" y revistas de La Paz y Oruro, con temas sobre: Geografía, Pedagogía, Arqueología, Historia y Literatura. Publicó: "Rumbo Socialista", (1.936); "Julito Sabe Leer", (1.932); "Sinopsis de la Historia de Bolivia", (1.954); "Imagenes de la Historia"; "Historia de Bolivia", (1.974); "Educación de Adultos", inédita; "Amanecer del Beni", inédita. Visitó: Argentina, Perú, Chile, México, EE.UU. Estuvo con fines de estudio en España, (1.971) y en países de Europa en 1.975.

EID RIBERA, Aurora. Docente. Nació en Vallegrande el 2-X-1.932. Padres: José Eid y Lastenia Ribera. Esposo: Neptaly Soria Cruz. Hijos: Siria, Teresa y Consuelo. Estudios: Escuela Juana Carmen Román; Secundaria: Colegio Manuel María Caballero de Vallegrande; Normal Superior Enrique Finot de Santa Cruz, titulada Maestra Normalista Profesional (1.969). Actividades: Mayo de 1.952 se inicia como maestra interina en la Escuela "José Aguirre Achá" de la localidad Trigal, Provincia de Valle-

grande donde alfabetiza más de 150 adultos, (1.954-1.956); Fundadora de la Cooperativa de Ahorro y Crédito "San Pedro del Trigal", ocupa la Vice Presidencia Diciembre 1.957 a Febrero 1.958; Asiste al Congreso Pedagógico en la ciudad de La Paz donde se inscribe en el Escalafón Nacional. Maestro Titular por Antiguedad y se le otorga el Certificado de Idoneidad profesional del "Ministerio de Educación y Cultura" (1.966); Ingresa a la "Normal Enrique Finot", continuando como maestra en la Escuela República Argentina en la ciudad de Santa Cruz, Directora en la Escuela "Cnl. Juán Franco Román", Santa Cruz, (1.970); cargo obtenido con exámenes de competencia y nombramiento de la Dirección General de Educación, donde realizó una meritoria y reconocida labor docente, y de progreso físico en las instalaciones de dicha escuela, dejando durante su administración un edificio con 12 aulas, dirección y un personal de 20 maestras, (1.970-1.973); Supervisora Institucionalizada de la Zona "B" Santa Cruz, cargo obtenido por concurso de méritos mediante Resolución Ministerial No. 515 Diciembre, (1.984-1.989); habiendo fundado en este lapso 30 escuelas básicas en las Villas de la ciudad, recibiendo el reconocimiento de las autoridades políticas, educativas, religiosas. Comité Cívico, padres de familia y pobladores. Asistió a diferentes eventos nacionales e internacionales de carácter educativo; Congresos, Seminarios, Mesa Redondas, Cursillos y Congreso Latino Americano COPEA en la República Argentina. Fué condecorada con la Medalla "Al Mérito" por sus valiosos servicios en favor de la educación y la Cultura Departamental, presea impuesta en nombre del Ministerio de Educación, por la Directora Departamental de Educación, Santa Cruz (1.988); Producción intelectual: Presidente y guía en la materia de Ciencias Naturales de Programas Racionalizados; Registro Pedagógico propio, aplicado en muchos planteles educativos de la ciudad. Ensayos Literarios, Poemas, Canciones escolares difundidas en periódicos. Visitó: Brasil, Paraguay, Argentina, España,Francia, Inglaterra, Bélgica, Holanda, Alemania Occidental, Austria, Hungría, Yugoeslavia e Italia, Oriente Medio, Tierra Santa. Habla: Español. dirección: Charagua No. 80 . Tel. 32-5421. Casilla 499.

ELLEFSEN DOTZAUER, Birgit. Decoradora. Comunicadora Social. Nació en Cochabamba el 16-VIII-1.968. Padres: Bernardo Ellfsen Martha Dotzauer. Estudios: Básico en el Instituto Americano, Cochabamba; "Instituto Laredo" Cochabamba, donde obtuvo el bachillerato en Humanidades y música, (1.986); Instituto de Inglés "California", Graduada de traductora, (1.986); Graduada de Técnico Medio en la Escuela de Decoración de Artes Visuales, E.D.A.V. como Decoradora de Interiores (1.988); Universidad Mayor de "San Simón", Facultad de Ciencias Jurídicas y Políticas (1.988-1.989); Curso para la Preparación para la Academia Diplomática de la Cancilleria La Paz, obteniendo certificado (1.988); Curso de especialización para Modelo Profesional en "La Maison", Cochabamba, (1.987); Nominada Miss Cochabamba y Miss Bolivia, (1.987); Embajadora Boliviana en el Concurso Internacional Miss Worl'87 que se llevó a cabo en Malta y Londres, Inglaterra, en Septimbre de 1.988; Invitada de Honor a las fiestas de Aniversario de la Independencia de Guatemala; Representante de Bolivia al Concurso Internacional Miss Hispanidad en Miami, (1.988); Actividades: Presentadora del Programa Cultural "Genios Inmortales" en CBA. TV. Canal 13, (1.987-1.988); Relacionadora Pública de la Empresa "Andrade Asociados", (1.988); Comentarista de noticias en el Canal 13 de TV., (1.990). Encargada de Marketing y Diseño, Mueblería "Arca", Cochabamba (1.990). Actividad artística: Componente del Coro "Jóvenes Cantores del Valle" del Instituto Eduardo "Laredo", Actuaciones en Santa Cruz, Sucre y La Paz, (1.983-1.986); Componente de la Orquesta Juvenil Nacional, ejecutante de Flauta Traversa, varios conciertos en Cochabamba, (1.985-1.986); Integrante del Cuerpo de Baile, (Ballet Clásico), del Instituto " Eduardo Laredo", (1.980-1.986). Entre varias modelos profesionales fué nombrada en Centro América para la Campaña publicitaria de la Multinacional Copertone, (Verano 1.988-1.989). Invitada de honor y huésped ilustre de la ciudad de Trinidad Beni, (1.987); Maestro de Ceremonias en la elección de Miss Turismo Bolivia, Cochabamba. Primer Presidente del Grupo Femenino "Movimiento Andino Cultural II". Países que visitó: Chile, Estados Unidos, Malta, Inglaterra, Guatemala, Alemania y Francia. Idiomas: Inglés, Español y poco Francés. Dirección: Calle Obispo Anaya No.136 Teléfono 40652 Casilla 184 Cochabamba.

ESCOBARI CUSICANQUI, Jorge, Abogado. Diplomático. Historiador. Nació en La Paz el 3-IX-1.920. Padres: Guillermo Escóbari y Bertha Cusicanqui. Esposa: Laura Cardozo. Hijos: Jorge, Javier, Laura y Martha. Escritor y Catedrático de prestigio. Diplomático de Carrera con muchos años en Servicio Exterior. Sobresale como el más distinguido Internacionalista de la segunda Mitad del Siglo XX. Estudioso e investigador profundo de nuestro problema marítimo y de nuestras relaciones con Chile. Sostenedor y defensor de nuestra justa causa, sus obras tienen valioso contenido documental procedentes de los archivos secretos de la Cancillería Chilena y de los coloniales y republicanos bolivianos. Hombre de consulta y asesor imprescindible en cualquier tratado o asunto que pudiese promoverse en el futuro con Chile. Su pensamiento escrito con referencia al trato que debe darse a la relaciones con este país, son determinantes, encierran la doctrina política que Bolivia debe emplear en el futuro. Estudios: Primaria y Secundaria en el Colegio " San Calixto", Bachiller del Colegio de "La Sálle", La Paz; Facultad de Derecho de la Universidad Mayor de San Andrés; cursos de especialización en Derecho, Universidad de Río de Janeiro; Diplomacía en la Academía Río Branco , Brasil. Ingreso al Servicio de Relaciones Exteriores, con exámenes de competencia, (1.942); Oficial 2º a Director de Departamento del Ministerio de Relaciones Exteriores de 1.942 a 1.945; Director del Departamento de Tratados y Congresos de la Cancillería, (1.945); Segundo Secretario de la Embajada de Bolivia a la Transmisión del Mando Presidencial, Lima, (1.946); Director del Departamento Jurídico de la Cancillería, (1.948); Primer Secretario de la Embajada de Bolivia en el Brasil, (1.948-1.949); Delegado a Bolivia en la Primera Reunión Panamericana de Consulta sobre Geografía, Río de Janeiro,(1.949); Director del Gabinete de la Subsecretaria de Relaciones Exteriores y Culto, (1.952-1.953); Ministro en Misión Especial ante el Gobierno de Chile, (1.953); Miembro de las comitivas oficiales en las entrevistas de Paz Estenssoro con los Presidentes: Café Filho del Brasil, Santa Cruz, (1.955); General Ibañez del Campo, Arica, (1.955), General Manuel Odría, Lima, (1.955), Presidente de las Delegaciones Bolivianas ante la Comisión Mixta de Complementación Económica Boliviana-Chilena, de complementación Económica Boliviana-Argentina y Boliviana-Peruana para estudios de aprovechamiento de las aguas del Lago Titicaca , vinculación vial, ferroviaria e intercambio comercial; Embajador Itinerante para visitar las Embajadas de Bolivia en América del Sur, (1.956); Presidente de la Delegación Boliviana ante la Comisión Especial Boliviano-Brasilero para actualización de los Tratados de 1.938, Ferrocarriles y Petroleos; Subsecretario del Ministerio de Relaciones Exteriores , La Paz, (1.957-1.958); Delegado de Bolivia a la Conferencia sobre Derecho del Mar, Ginebra, (1.958); Embajador Extraordinario y Ministro Plenipotenciario en Colombia y Ecuador, (1.959); Delegado Especial de Bolivia ante la O.E.A, para defender los Derechos de Bolivia sobre el Río Lauca, (1.962); Catedrático de Derecho Diplomático del Instituto de Estudios Internacionales "Antonio Quijarro", La Paz, (1.956); Catedrático de Política Petrolera, Escuela de Altos Estudios Militares; Catedrático de la Facultad de Ciencias Jurídicas de la UMSA; Director del Instituto de Estudios Internacionales, UMSA, (1.976-1.977); Subsecretario del Ministerio de Relaciones Exteriores, (1.958-1.969); Canciller de la República, (1.979) Embajador de Bolivia en el Perú, Lima, (1.983); Asesor de la Comisión de Relaciones Exteriores del Honorable Senado Nacional; Candidato a la Vicepresidencia de la Respública por CONDEPA, en las elecciones de, (1.989); Senador de la República por CONDEPA, (1.989-1.993). Miembro de Número de la Académia Boliviana de la Historia; Miembro Titular del Instituto de Investigaciones Históricas de La Paz; Miembro Titular de la Academía Boliviana de História Militar ; pertenece a varias Instituciones Culturales, Intelectuales e Históricas del país y del extranjero. Distinciones : Gran Cruz de la Orden del "Cóndor de los Andes"; todos los grados de la Orden Crucero Do Sul, Brasil; Gran oficial de la Orden del Mérito del Perú, Argentina y Chile; Gran Cruz de la Orden del Mérito del Paraguay ; Palmas de Oro "Pedro Domingo Murillo", Honorable Alcaldía Municipal de La Paz; Plaqueta de Honor del Comité Cívico "Pro Mar Boliviano", La Paz, premiado en el Gran Concurso Nacional de Literatura y Arte, (1.961); y otra decena de Condecoraciones de América y Europa. Ha escrito en periódicos y diarios de La Paz. Ha publicado varios folletos y entre sus obras citamos: "La Sabiduría Antigua", (1.945); "Derecho Diplomático Boliviano",(1.957); "Brasil y el Petroleo Boliviano", (1.961), "El Aprovechamiento de las Aguas del Titicaca", (1.961); "El Derecho al

Mar", (1.964); "Historia Diplomática de Bolivia", (1.975). Ha viajado por todos los países de América del Sur y muchos de Europa. Habla: Español y poco Francés e Ingles.

ESPAÑA TACAMAS, Max. Militar. Nació en Santa Cruz de la Sierra el 2-II-1.902. Padres: Alberto España y Fabiana Tacamás. Casado, dos hijos. Considerado como el militar más inteligente y culto de la primera mitad del Siglo XX. desde cadete sobresalió por su notable capacidad para los estudios, fue abanderado los cinco años que duró por su verba de orador galano y por su pluma de escritor elegante, y algo más, como el filósofo que previó las alternativas de nuestra suerte en el Chaco, cuando jefaturizaba la Sección Operaciones del Estado Mayor del Comando en Jefe del Ejercito en Campaña. "Un día deberán publicarse documentos que en su tiempo fueron reservados, pero que hoy ya pertenecen a la Historia, como el informe del General Kundt sobre el año que comandó el ejercito en el Chaco, y entonces, podrá apreciarse cuál fue la contribución militar de España en las alternativas de aquella Guerra". Militar austero de intachable honradez; sencillo y modesto. Su actuación en el Alto Mando durante la Campaña del Chaco fue sobresaliente. Entre otras funciones llevó el Diario de Campaña del Ejército. Fue el único oficial que conocía todos los entretelones de la conducción de la guerra y la actuación de los jefes de las grandes unidades. En 1.922 siendo Brigadier Mayor del Colegio Militar fue expulsado junto con sesenta cadetes de los últimos cursos por orden del Presidente Saavedra, acusados de realizar trajines revolucionarios. Fue des-terrado a Chile donde permaneció cuatro años. Trabajo en el norte de Chile en empresas salitreras al mismo tiempo que estudiaba obteniendo el título de Contador General. El Presidente Siles subsanó la injusticia y regresó al Colegio Militar para obtener su graduación. Subteniente (1.926); Teniente , (1.929); Capitán, (1.931); Mayor, (1.935); Teniente Coronel, (1.940); Coronel, (1.944). destinos: Regimiento "Ballivian" 2c de Caballeria, Viacha, (1.927); Regimiento "Lanza" y "Campos", (1.928); Regimiento "Avaroa", Guaqui, (1.929-1.930); Miembro de la Delegación Boliviana a la Conmemoración del Centenario de la muerte del Libertador Bolivar, Santa Martha, Colombia, (1.930); Oficial de Sección en el Estado Mayor, (1.932); Durante la Guerra del Chaco fue miembro del Estado Mayor General del Ejército en Campaña. Miembro de la delegación Boliviana en la Conferencia de Paz, Buenos Aires, Argentina, (1.935); Comandante del Grupo de Caballeria; Jefe de Estado Mayor del Comando de la Cuarta Brigada de Caballeria, (1.936); miembro de la Delegación Boliviana para la firma de Paz con el Paraguay, Buenos Aires, (1.938); Agregado Militar a la Embajada de Bolivia en el Paraguay, (1.939); Jefe de la Ayudantía General del Ministerio de Defensa, (1.940); Jefe de Sección en el Estado Mayor General, (1.941); Jefe de Estado Mayor del Comando de Región Militar Nº5. (1.942); Jefe de Estado Mayor Territorial de la Región Militar Nº4. (1.943); Comandante de la Escuela de Armas, Cochabamba, (1.944); Miembro de la Embajada Especial de Bolivia a los actos conmemorativos del Sesquicentenario del nacimiento del Mariscal Sucre, Caracas, Venezuela, (1.945). Distinciones: Medalla a la Constancia Militar; "Mérito Militar"; grado Comendador; Medalla de Guerra; Al Mérito, República del Paraguay; Plaqueta del Grupo America, México. Redactó el "Informe que eleva el Ex-Comandante en Jefe del Ejército en Campaña General de División Hans Kundt, a consideración del Capitán General del Ejército Doctor Daniel Salamanca", (1.934). Diplomado de Estado Mayor. Falleció el 16 de Abril de 1.947.

ESTENSSORO VASQUEZ, Mario. Musicologo, Artista, Crítico de Arte. Nació en Tarija en 1.907. Esposa: Elina Lemaitre. Hijos: Gabriel y Javier. Es el más importante musicólogo, crítico musical y de arte del país. Maestro de piano, descubridor de talentos musicales y virtuosos ejecutantes de violín y piano como: Jaime Laredo, Ramiro Sanjines, Emilio Aliss, Ana María de Carpio, Mariano Dietza, Misha Ples, etc. Alto exponente de la Cultura Boliviana. Hombre de espíritu delicado y de exquisita como extraordinaria sensibilidad musical. Durante toda su vida consagró sus esfuerzos a la superación de la cultura nacional. A sus quince años inició sus estudios de piano en Chile bajo la dirección de los maestros Cora Bindhoff y Tapia Caballero, después de siete

años se tituló profesor de piano, (1.929). Participo en el curso dictado por el grande interprete de Debussy, Walter Giesseking en Buenos Aires. Creador de la Sección Musical en la Escuela de Maestros de Sucre para la formación de Maestros de Música, Presidente de la Sociedad Filarmónica, Sucre; Director de la Orquesta Filarmónica de Sucre; Presidente del Ateneo de Bellas Artes, Sucre; Director del Conservatorio Nacional de Música y Declamación, La Paz; Miembro Fundador del Partido Social Demócrata; Creó la Orquesta Sinfónica Nacional y el Ballet Nacional; Prefecto del Departamento de Chuquisaca, (1.944); Radicó en Lima , Perú, como exiliado político durante los gobiernos del M.N.R., (1.952-1.965); Profesor del Curso Superior de Piano del Conservatorio Nacional de Lima, maestro de grandes concertistas peruanos; Diputado del F.R.B. por Tarija en la Legislación Ordinaria, (1.966-1.969); Ministro de Cultura en el Gobierno de René Barrientos, durante el cual promovió el mejoramiento y consolidación de la Primera Orquesta Nacional; Embajador de Bolivia en Venezuela; Representante del Instituto de Cultura en Cochabamba; Director de la Biblioteca Central de la Universidad San Simón de Cochabamba; Asistió como Invitado de Honor al Festival Internacional de Música organizado por la Sociedad Federico Chopin, Varsovia, Polonia, (1.975) donde compartió con celebres músicos mundiales entre ellos Strawinsky. Declarado Ciudadano Meritorio de Cochabamba por la Honorable Alcaldía Municipal, (1.976); Director de la Casa de la Cultura de Tarija. Varias veces condecorado en el país y el extranjero: Orden del Sol de Septiembre, Segundo Grado, por el Honorable Concejo Municipal de Cochabamba, (1.986); Gran Orden de la Educación, La Paz, por el Gobierno Nacional: Lira de Plata, Otorgada por la Sociedad Filarmónica de Cochabamba, (1.986). Periódicos y revistas nacionales y del exte-rior contienen su fecunda producción de artículos sobre: Música, Arte, crítica de arte y otros. Escribió en "La Razón", "El Diario", "Ultima Hora" de La Paz, "Los Tiempos" de Cochabamba, "La Crónica", "la Prensa" y "Revista Cultura Peruana" de Lima; "El Nacional" de Caracas. En la actualidad continúa en la educación musical de alumnos talentosos instrumentistas en Cochabamba. Ha viajado por toda Sudamerica y países de Europa.

ESTIVARIZ TORRICO, Martha. Directora de danza; Secretaria Ejecutiva. Nació en Oruro el 14-V-1.945. Padres: Arturo Estívariz y Leonor Torrico. Esposo: Carlos Zambrana Aramayo. Hijos: Carlos David, Carla Paola y Ana Carola. Estudios: Primaria y Secundaria, Colegio de las Esclavas del Sagrado Corazón de Jesús (Irlandés) (1.951-1.958); Colegio Santa Ana (1.959-1.960); Estudios Profesionales: Instituto Canadiense (1.961-1.963); Estudios de Danza: Bajo la dirección del profesor Luis Montes (1.955-1.962); Invitada como primera bailarina al Ballet de Marcos Lara (1.963); Organizadora e integrante del cuerpo de baile de Carmen Bravo (1.967); Inauguró su estudio de danza en 1.970 habiendo presentado diferentes espectáculos a nivel departamental y nacional; formó parte del Ballet de José María, artistas argentinos de fama internacional (1.974); Cursos de especialización en Buenos Aires (Argentina) bajo la dirección de los "Diablos Flamencos" Bailarines Internacionales (1.975); Formación del espectáculo "de España a Bolivia", el mismo que se presentó por espacio de 9 años con Claudia Vergara de nacionalidad Argentina y que formó parte del espectáculo (1.975-1.984); Actuación en la opera "Carmen" de George Bizzet (1.985); Pusó en escena "Antología de la Zarzuela" ambas obras presentadas a nivel nacional (1.987); Cursos de especialización en bailes internacionales dirigidos por Mónica y Omar Ocampo de Nacionalidad Argentina (1.989); Invitada por Adolfo Mier Rivas, formó parte de la obra "Cochabambamanta", (1.990); Actualmente trabaja en el instituto Santo Tomas de Aquino como Relacionadora Pública. Visitó: Argentina, Chile, Uruguay, España. Dirección: Avenida América, esquina Eduardo Caba. Teléfono: 49964. Cochabamba.

FERNANDEZ PEREIRA, Victor. Nació en Cochabamba el 28-XI-1.942. Esposa: Rudy Eva Atalá Velasco. Hijos: María del Carmen, Fabiola y Víctor Joaquín. Bachiller del Colegio Alemán; 3 Cursos de Ingeniería en San Pablo, Brasil; Universidad Maximilian, Munich, Alemania, Título. Traductor de Alemán; escuelas Técnicas de Talleres, Düsseldorf, Alemania; Cursos de Mecánica de Presición,

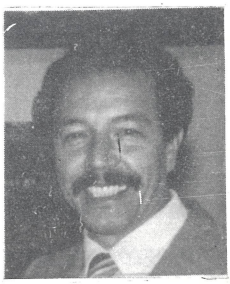

Munich, Alemania; Curso de Sociología, La Habana, Cuba; un año en la Facultad de Economía en la Universidad Autónoma "Gabriel René Moreno"; Shakespeare School, Londres, Inglaterra, Título: Traductor de Inglés; Instituto Superior de Informática, Barcelona, españa; Institutos de Sueco, Gotemburgo, Suecia. Cargos: Jefe del Departamento de Producción y Reparación, Fine Mecaniker, Munich, Alemania, (1.966-1.968); Gerente Propietario de la Fábrica Nacional de Mosaicos y Materiales de Construcción "FERNANDEZ", Santa Cruz, (1.970-1.971); Propietario y Administrador de varias pequeñas empresas: Aserradero, Fabrica de Cal, Agropecuaria Coqui Ltda., barraca, carpintería, empresa constructora, taller mecánico, empresa de Servicio Multiples, (1.977); Representante del Ministerio de Urbanismo y Vivienda. Director del Plan Regulador de Santa Cruz, (1.983-1.984); Primer Concejal Municipal del MIR en Santa Cruz, (1.985); Presidente y Concejal por el MIR en la H. Alcaldía Municipal de Santa Cruz, (1.987); Presidente del CRAMA, Consejo Regional de Abastecimiento y Mercado Agropecuario. Director de E.I.T.C. Empresa Intermunicipal de Transporte de Carga. Presidente de la Comisión de Abastecimiento, Santa Cruz, (1.987); Director del Comité de Obras Deportivas Departamentales, Santa Cruz, (1.988); Diputado Nacional por Santa Cruz, 2do. responsable de la Brigada Parlamentaria Cruceña, (1.989); Concejal por Santa Cruz. Sub-Gerente de ENFE-Red Oriental. Director de la Caja Ferroviaria de Salud. Miembro del Secretariado Ejecutivo del MIR. Miembro del Comité Político del MIR. Miembro del Consejo Político Supra Partidario, (1.990). Dirección: Radial 19. Tel. 24621. Santa Cruz de la Sierra.

FERNANDEZ NARANJO, Nicolás. Filosofo, Musicólogo, Linguista, Historiador, Escritor y Maestro, Ex-Sacerdote. Nació en Lambate, Provincia Sud Yungas, Departamento de La Paz el 6-XII-1.905. Esposa: Dora Gómez. Boliviano Notable del Siglo XX. "Maestro erudito de talento conductor. Fue guía y maestro de la Juventud Boliviana. Hombre de cultura superior y de gran inteligencia". Músico, organista consagrado, fue el único que podía interpretar en el gran órgano de la Catedral de La Paz. Trabajó toda su vida por la cultura nacional. Políglota. Estudios: Seminario de Sucre; Universidades de Estrasburgo y París; Estudios Musicales en Holanda, Francia con célebres maestros. Doctor en Teosofía. En su carrera eclesiástica desempeñó cargos de jerarquía. Asistió a la Guerra del Chaco como Capellán del Ejército, (1.934-1.935). Profesor de Literatura, Filosofía, Latín y Música en la Escuela de Bellas Artes, Conservatorio Nacional de Música, Instituto Normal Superior, Colegio Militar, Academia de Policías, colegios secundarios de (1.937-1.970); Profesor de Solfeo y Armonía en el Instituto de Bellas Artes y Conservatorio Nacional de Música; Director de la Biblioteca Municipal de La Paz, (1.940); Catedrático de la Facultad de Filosofía y Letras y Humanidades, UMSA; Decano de la Facultad de Filosofía y Letras, UMSA, (1.955-1.957); Miembro fundador del Instituto de Investigaciones Históricas de La Paz; Miembro del Concejo Municipal de Cultura; Director Ejecutivo del Consejo de Cultura de la UMSA; Miembro fundador de la Asociación Bolivariana, La Paz, (1.941); Director del Coro Polifónico Nacional; Perteneció a varias instituciones culturales, históricas del país. Amigos de la Ciudad; Centro Agustín Azpiazu, Club Internacional. Profesor Emérito Póstumo, declarado por la UMSA. Fundador, Director y Redactor de "La Defensa", La Paz, (1.933-1.935); "La Voz de Francia", (1.943-1.946); "Presente", (1.942-1.945); "Cahiers de la Marsellaise", (1.942-1.945. Director de la Revista NOESIS de la UMSA. Su obra se halla difundida en revistas, diarios, periódicos y poligrafiados universitarios. Temas: Literatura, crítica, arte, historia, teología, fitología, poesía. Bibliografía: "La Dictadura Comunista en Rusia"; "Historia de la Política religiosa en México", (1.937); "La Vida fulgurante de Pabón", biografía, (1.939); "Trípticos Trascendentes", (1.949); "Preceptiva Literaria"; "Los Genios Literarios", (1.977); "Técnica Literaria", (1.976); "Diccionario de Bolivianismos", (1.975); "Concepción del mundo e ideas filosóficas de Franz Tamayo", (1.966); "La vida y obra de Cecilio Guzmán de Rojas", (1.956); "Compositores Bolivianos". Obras Musicales: "Tantun Ergum"; "Te Deum para coro y orquesta"; "Melodías Sacras"; "Motetes"; "Ensayo sobre Música". Falleció en La Paz en 1.972.

FERNANDEZ SANCHEZ, Sivia Lourdes. Profesora de Danzas. Bailarina. Nació en Santa Cruz el 29-VIII-1.961. Padres: Agustín Fernandez y Myrtha Sánchez. Esposo: Rolando Ewel Rengel. Hijos: Diana. Estudios: Primaria y Secundaria, Instituto de

Educación Integral y Formación Musical "Eduardo Laredo", Cochabamba, (1.970-1.978), título de Bachiller en Humanidades, título de Bachiller en Musica, Danza Clásica y Folklórica Academia "Ana Pavlova", Cochabamba, (1.973-1.978) cursos preparatorios y miembro del Cuerpo de Baile; Carrera de Psicología, Universidad Mayor de San Simón, (1.979-1.987), Certificado de Egreso en 1.987; Danza Contemporánea y Profesorado en Danza. Estudio de Danza Contemporánea "Melo Tomsich", Cochabamba, (1.979-1.986) donde obtiene los certificados de Bailarina e ingresó al Cuerpo de baile, Profesora de Danza Contemporánea; Formación de danza Terapéuta, Profesora María Fux, Buenos Aires, (1.989). Participó en: cursos, seminarios y talleres a los que asiste el plantel de Estudio de Danza contemporánea, Cochabamba, (1.979 a la fecha); Seminario Taller de Formación de Recursos Humanos en Salud Mental, Ministerio de Prevensión Social y Salud Pública, OMS, Sucre, Julio, (1.984); II Seminario Internacional Danza Luz, participación como bailarina, Maracaibo, Venezuela, Junio, (1.985); Primer Congreso Nacional sobre Aprendizaje, UMSS y Dirección Distrital de Educación, Cochabamba, Septiembre, (1.989); Taller Internacional de Psicoanálisis "Abordaje Clínico al Niño", Cochabamba, Noviembre, (1.989); Taller de Expresión Corporal dictado en el curso de Presentación de Televisión, Taller de Artes de la Imagen, Cochabamba, (1.985); Conferencia sobre psico- danza invitada por el Consultorio Psicopedagógico para profesores en área de salud mental y estudiantes de psicología, Cochabamba, (1.987); Seminario teórico práctico "Apreciación musical a traves del movimiento" dictado Cuarto Medio del Instituto Laredo, Cochabamba, Octubre, (1.989); Docente invitada a cursos de expresión corporal como actividad recreativa en niños deficientes mentales, Curso Nacional de Capacitación Docente en Educación Inicial, Preventiva y Especial, organizado por Ministerio de Educación y Cultura, Cochabamba y Santa Cruz, (1.989); Docente invitada de Expresión Corporal al Primer Curso de Capacitación para Profesores de Educación Inicial, en el Centro de Rehabilitación Cochabamba, y en la Asociación Cruceña de Ayuda al Impedido, Octubre, (1.989). Cargos: Miembro y Guiadora de la Asociación de Guías Scout, Cochabamba, (1.974-1.977); Asistente de Profesorado en la Escuela de estudio de la Danza Contemporánea "Melo Tomsich", Cochabamba, (1.984-1.985); Profesora de Danza Educativa y Danza Artística en el Estudio de Danza Contemporánea, Cochabamba, (1.986 a la fecha); Profesora de Danza Contemporánea, Instituto de Educación Integral y musical "Eduardo Laredo", ciclo intermedio, (1.989 a la fecha); Coreógrafa Invitada al V Congreso Nacional de Gimnasia, coreografa del equipo de damas de Cochabamba, (1.984); Profesora de Danza- Terapia Infantil, Estudio de Danza Contemporánea, Cochabamba, (1.989); Creadora y Directora del Taller de Danza Contemporánea del Instituto Laredo, Cochabamba, (1.990). Actuaciones y giras Artísticas: Bailarina de la "Academia de Ballet Ana Pavlova", Teatro Laredo y Casa de la Cultura, Cochabamba, (1.975-1.978); Bailarina destacada del Ballet Folklorico Boliviano en la gira por ciudades norteamericanas, (1.976); Bailarina de Ballet Folklorico en el XX Congreso de Organizaciones Turísticas de América Latina, (COTAL), La Paz, (1.977); Bailarina destacada del Estudio de Danza Contemporánea "Melo Tomsich", temporada artística 1.980-1.983, Cochabamba, La Paz y Santa Cruz; Protagónica en la producción televisiva musical (La Resolana), (1.985); Bailarina en la presentación del disco "Lluviecita de la Mañana" para televisión, La Paz, (1.985); Participación en la Película "La Fiesta de Todos Santos" de Bolivisión, (1.989). Creaciones Coreográficas: "En la Oscuridad", obra abstracta para 6 bailarines, presentada en La Paz y Sucre, (1.986); "Conversaciones", para una pareja de baile estrenado en 1.987; Autora de cuatro movimientos: "Lautaro", "La Voz del Libertador", "San Martín" y "Fiesta del Libertador", dentro de la obra "Los Libertadores", estrenada en la Temporada 1.988 y presentada en La Paz, Santa Cruz y Sucre, (1.988); "Ecos de Amistad" y "Amanecer" presentada en el Instituto Laredo, Cochabamba, (1.990). Distinciones: "Scoll of Frienship" otorgada por la Alcadía Municipal de Miami, Estados Unidos, por su actuación en el Ballet Folklorico Boliviano, (1.976); "Mención Honrosa al Arte por el año 1.986", otorgada por el Honorable Concejo Municipal de Cochabamba, destacando su aporte coreográfico. Ha viajado por: Estados Unidos, Argentina, Perú, Venezuela y Brasil. Habla: Español y Francés. Dirección: Pasaje Grover Suárez 0976. Teléfono: 42735.; Casilla 1453. Cochabamba.

FERREIRA VILLALPANDO, Serafín. Médico Cirujano. Nació en Sucre el 12-X-1.890. Hija: Emma. Es

tudios: Liceo "Córdova", Sucre, Bachiller en Humanidades, (1.907); Facultad de Medicina de la Universidad Mayor de San Francisco Xavier de Chuquisaca, Sucre, (1.908-1.914) donde obtuvo el Diploma de Doctor en Medicina y cirugía el 8-I-1.915. Sirvió profesionalmente muchísimos años en las minas del grupo Patiño donde se consubstanció con la sacrificada vida de los mineros a los cuales entregó sus mayores desvelos y atenciones humanitarias y profesionales, dedicandose tambien, a elevar los aspectos sociales, culturales, espirituales y deportivos. Profesional noble y altruista de espíritu elevado y alta voluntad de servicio al prójimo. Trabajó por la superación humana del obrero, organizando sociedades cívicas, culturales, deportivas o de beneficencia con el propósito de alejarlos del alcohol, el vicio y el juego. Obras fehacientes de esa dedicación fuerón los magnificos hospitales que logró que la Empresa construya, los cuales estaban bajo dirección, los que alcanzaron un prestigio nacional. Instaló bibliotecas, y construyó campos de deportes. 31 años pasó en las minas realizando una obra improba y abnegada, fue un notable médico Boliviano de la mitad del Siglo XX. Cargos: Presidente de la Federación de Estudiantes de Chuquisaca, Sucre, (1.913-1.914); Delegado de la Universidad de San Francisco Xavier de Chuquisaca al Congreso de Estudiantes en Santiago de Chile, (1.914); Médico de las Minas de Chocaya y Tasna de la Compañía Aramayo de Minas en Bolivia, (1.915-1.920); Médico del Ferrocarril Antofagasta a Bolivia y Bolivian Railway Company, Uyuni, (1.920-1.923); Jefe del Departamento Médico de las Minas Uncía y Catavi de la Compañía Patiño Mines Enterprices Consolited Inc. (1.923-1.946) donde trabajó con asiduidad, altruismo y dominio de conocimientos hasta imponerse como factor irremplazable; Teniente Coronel de Sanidad Militar prestó valiosos servicios en la Campaña del Chaco como Director Cirujano Jefe del Hospital General de Villamontes , (1.934-1.935), terminada la Campaña recibió distinciones y reconocidas citaciones retornando a Uncía. En 1.946 al jubilarse en la Empresa Patiño radicó en Cochabamba donde instaló su Consultorio Médico, alcanzando gran prestigio en la sociedad del Valle. Médico de varias empresas: Casa Grace; Comibol; Banco Agrícola; Tenería Huarea; Lubol; Yacimientos Petroliferos Fiscales Bolivianos. Prestó, con preferencia, hasta su muerte, atención médica gratuita a los pobres y necesitados y operaciones gratuitas en el Hospital Viedma, (1.946-1.965). Fue Director de Asociaciones como el Rotary Club; Cruz Roja Boliviana; Club Social Cochabamba; Club de Tennis; Club Internacional. Delegado Oficial al II Congreso Médico nacional, Cochabamba, (1.943); Delegado Oficial a las II Jornadas Médicas Nacionales, Sucre, (1.947); Miembro Honorario del Congreso de Cirugía, La Paz, (1.948); Presidente de las III Jornadas Médicas Nacionales, La Paz, (1.950); Socio Correspondiente del Instituto Medico "Sucre"; Socio Activo del Colegio Internacional de Cirujanos; Socio de Honor de la Sociedad Médica Argentina; Presidente del Tribunal de Honor de la Federación Médica Sindical de Cochabamba; Miembro Titular de la Sociedad Médica de Cochabamba, presidente en dos periódos; Miembro Honorario de la Sociedad de Cirugía y de la Sociedad Boliviana de Cirugía, La Paz; Miembro Correspondiente de la Asociación Médica Argentina. Viajó por algunos países de Europa especialmente recorrió España, Argentina, Chile y Brasil. Falleció en Cochabamba el 11 de Diciembre de 1.965.

FINOT FRANCO, Enrique. Maestro Normalista. Diplomático. Historiador. Nació en Santa Cruz de la Sierra el 16-IX-1.891. Padres: Francisco Finot y Olinfa Franco. Estudios: Primario y Secundario, Colegio Seminario, Santa Cruz; Escuela Normal de Maestros, Sucre, (1.909-1.910) título: Maestro Normalista. Cargos: Profesor en la Escuela de Aplicación y maestro de dibujo en la Escuela Normal, Sucre, (1.911); Inspector de Primario del Dep. de Chuquisaca, (1.912-1.913); Director de la Escuela Modelo, La Paz, (1.915-1.917); Secretario General de la Dirección de Instrucción Pública, La Paz, (1.917-1.918); Primer secretario de la Legación de Bolivia en el Perú, Lima, (1.919-1.920); Fundador y Director del diario "El Liberal", La Paz., (1.920) y de "El Oriente" de Santa Cruz, (1.922). Diputado Nacional por Santa Cruz, (1.926-1.928); Ministro Plenipotenciario en Chile, (1.928-1.929); Delegado de Bolivia ante la Conferencia de Paz del Chaco, Washington, (1.929) al arreglo de las agregaciones paraguayas en el Fortín boliviano Vanguardia en 1.928; Misión especial en España para investigar los archivos de Sevilla y Simancas en busca de antecedentes y documentos coloniales sobre el derecho gentil de Bolivia a los territorios del Chaco y presentarlos en el Alegato Jurídico, (1.929-1.930); Ministro Plenipotenciario de Bolivia en EE.UU., Washington,

(1.931-1.936); Ministro de RR.EE., (1.936-1.937); Presidente de la Delegación Boliviana en la Conferencia de Paz del Chaco, (1.938) le cupo suscribir el Tratado de Paz con la República del Paraguay. Ministro Plenipotenciario de Bolivia en la Argentina, (1.938-1.939); Embajador de Bolivia en México, (1.940-1.941); Representante Embajador de Bolivia en la Unión Panamericana, Washington, (1.942-1.944); Embajador de Bolivia en Brasil, (1.945-1.947). Enrique Finot era poseedor de una brillante inteligencia y cultura, intelectual e historiador del pasado cruceño fue ilustre y notable cruceño del Siglo XX. Investigador acucioso y serio, alcanzó reconocido prestigio en el campo de la historiografía, "La Conquista del Oriente Boliviano" es su obra cumbre. Sostuvo en Chile ante el gobierno de Conrado Rios Gallardo los derechos legales de Bolivia a su reintegración marítima y defendió el fuero diplomático de su Legación cuando una poblada quiso arrancar la bandera boliviana izada a media-asta en circunstancia en que los chilenos celebraban un aniversario de la toma de Antofagasta, por su actitud firme y valiente fue declarado persona no grata y abandonó Chile, (1.928). Propagandista incansable del derecho de Bolivia a su costa cautiva en todos los países en los cuales fue representante. Iniciador de la vinculación ferroviaria con el Brasil y gestor integracionista con el interior de la República para la construcción del FF.CC. Cochabamba-Santa Cruz. Ocupó las más altas tribunas internacionales sosteniendo los legítimos derechos de Bolivia sobre el Chaco Boreal. Mereció las más altas condecoraciones del Brasil, Argentina, México, Perú, Venezuela, España, Francia y la Gran Cruz del Cóndor de los Andes. Miembro correspondiente de la Real Academia Española de la Lengua; Miembro correspondiente de las Academias de Historia de Argentina, Venezuela y Bolivia. Bibliografía: "Noticias sobre la Instrucción Pública de Bolivia", (1.916); "La Reforma Educacional en Bolivia", (1.917); "Historia de la Pedagogía Boliviana", (1.917); "La Tierra del Porvenir", (1.925); "El Cholo Portales", novela, (1.926); "Historia de Bolivia en Imágenes", (1.928); "Nuevos aspectos de la cuestión del Chaco", (1.931); "Elogio de Gabriel René Moreno", (1.934); "La Guerra del Chaco y los Estados Unidos", (1.935); "La Cultura Colonial Española en el Alto Perú", (1.935); "Bolivar Pacifista", (1.936); "Historia de la Conquista del Oriente Boliviano", (1.939); "Sobre el Problema del Indio ", (1.940); " Historia de la Literatura Boliviana", (1.942); "Nueva Historia de Bolivia", (1.943); "Tierra Adentro", novela, (1.946). Falleció en Santa cruz el 23-XII-1952.

FORTUN MELGAREJO DE PONCE, Julia Elena. Profesora, Escritora, Antropóloga, Arqueóloga, Músico. Nació en Sucre el 6-X-1.926. Padres: Julio Fortun Casso y Felicidad Melgarejo. Esposo: Carlos Ponce Sanjines. Hijos: Naya y Camila. Destacada dama boliviana de la segunta mitad del Siglo XX. Investigadora y científica, aportó valiosos estudios sobre nuestras culturas primitivas, usos y costumbres coloniales y republicanos. Fue declarada "Mujer de las Americas", por la Unión de Mujeres de América (UMA), Washington, (1.964). Estudios: Liceo de Señoritas "Sucre": Escuela Normal Sucre; Etnología, Folklore y Etnomusicología, Buenos Aires; Licenciada del Museo Nacional "Bernardino Rivadavia", Buenos Aires; Estudios Superiores de Música en el Conservatorio Nacional de Música y Coros en la Universidad Nacional de Chile. Con beca del Instituto de cultura Hispánica se doctoró en Historia Primitiva en la Facultad de Filosofía y Letras de la Universidad Central de Madrid; Cursos de Especialidad en Arqueología y Archivos; Becada para los Cursos de Verano de la Universidad Internacional "Menéndez y Pelayo", Santander; Becaria de Honor del Consejo Superior de Investigación Científica, Sección Dialectología y Etnología Peninsular, Madrid. Fundadora y Directora del Departamento de Arqueología, Etnografía y Folklore en el Ministerio de Educación, (1.954); Funcionaria e investigadora de Arqueología en Tiahuanacu, (1.957-1.960); Invitada por el Consejo Británico para visitar Inglaterra, (1.961); Vocal de Artes Populares en el Consejo Nacional de Arte, Ministerio de Educación, (1.961); Directora Nacional de Cultura, Ministerio de Educación, (1.964); Catedrática de los cursos de Cicerones del Consejo Nacional de Turismo, La Paz; Agregada Cultural en la Embajada de Bolivia en México; Directora del Museo Nacional de Antropología, (1.970); Invitada por el Gobierno de la República Federal Alemana para dar conferencias y suscribir convenios culturales oficialmente, (1.961); Fundadora del Museo de Arte Popular, La Paz. Subsecretaria de Cultura en el Ministerio de Cultura; Presidente de la Sociedad Boliviana de Antropología; Miembro Fundador y Vicepresidente de la Sociedad Boliviana de Folklore; Presidente del Círculo Femenino de Cultura Hispánica, La Paz; Socia de Número de la

Sociedad Española de Arqueología. Socia de la Royal Anthropologycal Institute de Gran Bretaña, (1.961); Miembro de Número de la Sociedad Española de Etnografía y Folklore; Miembro correspondiente de las Sociedades Folkloricas de Perú, Brasil, Argentina y México. Miembro del Consejo Internacional de Música Folklorica con sede en Londres; Miembro del Seminario de Americanistas, Madrid; Miembro del Comité de Arqueología y Folklore de la Comisión Nacional de la UNESCO; Miembro fundador de la Sociedad Folklorica de Sucre; Miembro de la Unión Internacional de Ciencias Antropológicas con sede en París; Miembro de la Asociación de Mujeres Universitarias con sede en México; Miembro del Consejo Musical Femenino "Santa Cecilia", Buenos Aires; Vocal del Consejo Nacional de Turismo; Miembro de la Mesa Redonda Panamericana; Delegada de Bolivia al Congreso Internacional de Folklores, Buenos Aires, (1.961); Representante en Bolivia del Instituto "Gonzalo Fernandez de Oviedo" Del Consejo Superior de Investigaciones Científicas de España; Representante en Bolivia de la revista de Indias de Madrid. Condecorada con: El Cóndor de los Andes; Gran Orden de la Educación Boliviana; Premio Nacional de Cultura Al Mérito de Alfabetización. Bibliografía: "Album de Juegos Musicales", (1.940); "Iniciación Musical en los Niños", (1.949); "La Navidad en Bolivia", (1.953); "Antología de la Navidad", (1.956); "Manual para recolección de material folklorico", (1.957); "Artesanías Populares", (1.960); "La Danza de los Diablos", (1.961); "La Mujer Aymara", (1.964); "Instrumentos Musicales Prehispánicos", (1.972); "Trabajos Antropológicos en una Comunidad Aymara: Irpa Chico"; "Calendario Folklorico de Bolivia"; "Excavaciones Arqueológicas en Tiahuanacu"; "Educación y Desarrollo Rural", (1.973). Publicó diversos artículos y ensayos sobre Folklore, Arqueología, Etnografía y otros en "La Razón", "El Diario", "La Nación", de La Paz; Revistas: "Cordillera", "Khana", "Arte", "Cuadernos de Folklore", "Archivos Bolivianos de Folklore", La Paz. Revista "Claridad" y "Boletín de la Sociedad Geográfica" de Sucre. "Mundo Hispánico" de Madrid. Visitó todos los países de sudamérica, gran parte de Europa, Oriente Medio, EE.UU. y países de Centro América. Habla: Español, Francés e Inglés. Reside en La Paz.

FRANCO GUACHALLA, Alfredo. Abogado, Industrial Minero. Nació en La Paz el 10-IX-1.925. Padres: Fernando Franco y Julia Guachallla. Esposa: Luz Terceros Peredo. Hijos: Bertha, Manuel, Juan Carlos, Alvaro, Mauricio y Fernando. Estudios: Colegio Nacional "Ayacucho", La Paz, Bachiller en Humanidades, (1.943); Título de Bachiller en Ciencias Sociales de la Universidad Mayor de San Andrés, La Paz, (1.947); Facultad de Derecho de la Universidad Mayor de San Andrés, Licenciado en Derecho y Ciencias Políticas, (1.952). Cargos ejercidos: Subsecretario del Ministerio de Minas y Petroleos, (1 952-1.954); Director de Yacimientos Petrolíferos Fiscales Bolivianos (YPFB), (1.952-1.954); Consejero Comercial de la Embajada de Bolivia en la República Argentina, (1.954-1.955); Director de Y.P.F.B., (1.955-1.956); Ministro de Trabajo y Seguridad Social, (1.960-1.963); Ministro de Minas y Petroleos, Agosto a Diciembre, (1.963); Diputado Nacional en tres legislaturas constitucionales; Catedrático de Derecho Social en la Universidad Mayor de San Andrés, (1.969-1.971); Ministro de Trabajo y Asuntos Sindicales, 1.973 a Julio 1.974; Embajador de Bolivia en la República de Venezuela, (1.975-1.977); Presidente de la Empresa Minera "San José de Berque Ltda", (1.972-1.973); Ministro de Transportes y Comunicaciones, (1.978); Candidato a la Presidencia de la República en las elecciones del 10 de Julio, (1.978); Ministro de Trabajo y Desarrollo Laboral, Febrero 1.987 a Septiembre 1.988; Presidente del Comité Cívico Pro-La Paz, Enero 7 de 1.991 a la fecha. Pertenece a muchas instituciones sociales y culturales del país. Varias condecoraciones extranjeras y nacionales. Producción Intelectual:"En Torno a la Cuestión Social", (1.961); "El Servicio Social en Bolivia", (1.961); "Nuevo Plan de Política Social", (1.962). Países que ha visitado: Estados Unidos, China Continental, Checoeslovaquia, Italia, Francia, Alemania, Suiza, España, México, Guatemala, El Salvador, Costa Rica, Panamá, Venezuela, Colombia, Perú, Chile, Argentina, Uruguay, Paraguay y Brasil. Habla: Español, Aymara e Inglés. Dirección: Calle 15 Nº 8193, Calacoto. Teléfonos: 792371 - 351900. Casilla 8120. La Paz.

FRANCOVICH SALAZAR, Guillermo. Abogado, Filósofo, Diplomático, Dramaturgo. Nació en Sucre el 25-I-1.901. Padres: Antonio Francovich y Carmen Salazar. Esposa: María Rodriguez. Hijos: María Carmen y María Martha. Ilustre escritor sucrense, uno

de los pilares de la cultura nacional en el Siglo XX. Poseedor de gran talento y extraordinaria cultura; de originales ideas y noblísimos ideales. "Su sencibilidad exquisita se enfrenta decididamente con el materialismo de nuestro tiempo". "Pensador severo y armonioso, más próximo a la tradición clásica que a la aventura revolucionaria". Esteta y moralista, erudito, humanista puro y estilista primoroso. Ha estudiado con extraordinaria penetración las ideas filosóficas en Bolivia. Como ensayista es lo mejor que tuvo el país". Reflexivo y discursivo, razonador sistemático y excelente expositor de ideas, al mismo tiempo que investigador paciente y lúcido, no fue un simple literato sino un pensador de espíritu universal y nacionalista. Como diplomático prestó grandes e invalorables servicios al país. Francovich tiene ganado un sitio de honor por su prosapia de investigador de los problemas de la cultura, del mundo de los valores. Sus contribuciones bibliográficas han sido valoradas en América y Europa. Su obra fue comentada por escritores nacionales y extranjeros. falleció en Río de Janeiro, donde vivió muchos años, en Enero de 1.991. Estudios: Secundaria: Colegio Sagrado Corazón, Sucre, Bachiller en Humanidades; Facultad de Derecho de la Universidad Real y Pontificia de San Francisco Xavier de Chuquisaca, Sucre. Abogado en 1.921. Catedrático de Filosofía del derecho en la misma Universidad, (1.922-1.928); Profesor de Filosofía en el Colegio Nacional "Junín", Sucre; Ingresó al Servicio Diplomático, como Segundo Secretario de la Legación de Bolivia en el Perú, (1.929-1.930); Secretario de la Delegación Boliviana ante la Organización de las Naciones, Ginebra, (1.931); Secretario de la Delegación Boliviana ante la Conferencia Interamericana, Montevideo, (1.933); Secretario de la Legación Boliviana en Río de Janeiro, Brasil, (1.934); Encargado de Negocios de Bolivia en el Brasil, (1.935-1.936); Consejero de la Legación de Bolivia en Río de Janeiro, (1.937-1.940); Miembro del Partido de Izquierda Revolucionaria PIR, (1.940); Subsecretario del Ministerio de Relaciones Exteriores de Bolivia, (1.941); Ministro Plenipotenciario de Bolivia en el Paraguay, (1.942-1.943); Rector de la Universidad Real y Pontificia de San Francisco Xavier, Sucre, (1.944-1.951); Candidato a la Vicepresidencia de la República por el PSD, fórmula que encabezo Luis Fernando Guachalla, en las elecciones de 1.947; Director del Centro Regional de la UNESCO en el Hemisferio Occidental, La Habana, Cuba, (1.951-1.962); Después de esta misión se establece definitivamente en Río de Janeiro, con visitas esporádicas a Bolivia. Miembro de Número de la Real Academia Boliviana de la Lengua; Academia de Ciencias y Artes de la Habana, Cuba; Miembro de instituciones culturales, históricas y filosóficas de Bolivia, Brasil, Cuba, países de América y Europa. Condecorado por muchas naciones con las más altas distinciones: Cóndor de los Andes; Premio Nacional de Cultura; Doctor Honoris Causa, UMSA. (1.975) en Bolivia. Escribió en diarios nacionales y extranjeros. Ha escrito más de una docena de obras de teatro. Entre la Bibliografía podemos indicar: "El Sentido de la Vida del Hombre", (1.926); "Supay", diálogos (1.935); "Filosofos Brasileros", (1.939); "Los Idolos de Bacon", (1.938); "Pachamama", ensayo, (1.942); "Humanismo Latinoamericano", (1.944); "El Pensamiento Universitario de Charcas", (1.948); "Los papeles de José Ramón", (1.949); "El mundo, el hombre y los valores", (1.950); "El Pensamiento Boliviano en el Siglo XX", (1.956); "La Seguridad Internacional", (1.956); "Esquema de una Fe Filosófica", (1.958); "Todo Angel es Terrible", (1.959); "Soledad y Tiempo", (1.960); "Tres poetas modernistas de Bolivia", (1.961); "El Monje de Potosí", (1.962); "El Cinismo", (1.963); "Restauración de la Filosofía", (1.967); "Ensayo sobre el Estructuralismo", (1.970); "Los Tipos humanos y la Historia", (1.970); "La Busqueda", (.1972); "Teatro Completo", (1.973); "Alberto Ostria Gutierrez", (1.975); "Los Caminos del Excelso", (1.977); "Tito Yupanqui", (1.978); "Ensayos Pascalinos", (1.979); "Alcides Arguedas y otros Ensayos sobre Historia", (1.979); "Los Mitos profundos de Bolivia", (1.980). Recorrió en su camino cultural países de los cinco continentes. Fué polifacético y Filólogo.

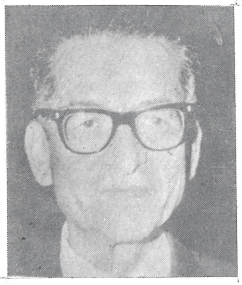

FRONTAURA ARGANDOÑA, Manuel. Abogado. Escritor. Periodista. Historiador. Diplomático. Nació en Potosí el 15-II-1.906. Padres: Manuel Frontaura y Natividad Argandoña. Esposa: Amalia Canedo López. Pertenece a la vanguardia de los prosadores más selectos de la literatura boliviana. "Gran Pesquisador de archivos y bibliotecas, de sus pacientes investigaciones en los archivos del Vaticano obtuvo valiosa documentación inédita sobre nuestro país, particularmente sobre el Litoral Boliviano, escribiendo obras de mérito que lo sitúan como uno de los más inteligentes y tenaces defensores de los dere-

chos de Bolivia al Litoral Pacífico, conmoviendo el ambiente internacional por la solidéz de sus afirmaciones". Periodista de fuste, prosador galano, trabajó sin descanso por la cultura del país. Estudios: Primaria y Secundaria en la ciudad de Potosí; Profesor de Ciencias Naturales en los colegios San Luis de Tarija, "Bolivar" y "Dalence" de Oruro; Redactor y Subdirector del "El Diario" de La Paz. Concurrió a la Guerra del Chaco. Miembro fundador de la Primera Asociación de Periodistas, La Paz, (1.939); Secretario Interino de la Legación de Bolivia en Berlín, (1.938); Primer Secretario de la Embajada de Bolivia en Chile, (1.941); Ministro Consejero de la misma, (1.942); Director del departamento de Propaganda del Ministerio de RR.EE. La Paz; Ingresó al M.N.R. (1.943); Senador por Potosí, (1.944); Presidente de la Comisión Nacional de Historia del Ministerio de Educación y Bellas Artes; Embajador de Bolivia en el Ecuador; Embajador Extraordinario en el Perú; Embajador de Bolivia en la O.E.A., ocupó la Presidencia en (1.953); Embajador de Bolivia ante la Santa Sede. Presidente de la Asociación de Periodistas de La Paz; Miembro de la Societe Scientifique de Chile; Sociedades Históricas y Geográficas de : Sucre, Cochabamba y Potosí; Miembro de la Academia Boliviana de la Historia; Miembro del Sindicato Departamental de Trabajadores de la Prensa, Cochabamba, (1.954); Presidente de la Sociedad de Escritores y Artistas de Bolivia y de otras instituciones nacionales y extranjeras. Asistió al Segundo Congreso Nacional de Periodistas en Cochabamba y al Tercer Congreso en Oruro, (1.948); Redactor de "La Industria" de Sucre, "El Radical" y "La Nación" de Potosí, Revista "Las Horas" de La Paz. Corresponsal de "La República". Director y Jefe de Redacción de "Vanguardia" de Oruro, (1.930); "Prensa Libre", "El Pueblo" y "El Imparcial" de Cochabamba; Redactor y Subdirector de "El Diario", colaborador de "La Razón" y "Ultima Hora" de La Paz; Revista "Estrella" de Asunción y otras publicaciones extranjeras. Ha escrito muchos ensayos, crónicas y artículos dispersos en periódicos, revistas y otras publicaciones de Bolivia y países donde estuvo. Ha cultivado los siguientes géneros: Historia, Geografía, novela, ensayo, crítica, cuestiones internacionales. Algunas de sus obras son: "Las Nueve Voces de Caronte", Drama, (1.926); "La Ciudad de Piedra", (1.928); "Imprecación", (1.934); "El Precursor", (1.941); "Linares. Presidente Civil", (1.947); "Cartografía Americana"; "Historia del Desierto de Atacama"; "El Collao en la Cartografía Vaticana"; "Cartografía Colonial del Pacífico"; "El Litoral de Bolivia", (1.968); "Descubridores y Exploradores de Bolivia", (1.971); "Fray Vicente Vernedo", (1.972); "El Tratado de 1.904 con Chile", (1.974); "La Revolución Boliviana", (1.974); "La Confederación Perú-Boliviana"; "El Mariscal Santa Cruz y la Santa Sede", (1.977). Frontaura vivió sus últimos años en Cochabamba, trabajando sin descanso por la cultura boliviana. Falleció en 1.988.

GALARZA VACA, Enrique. (Pippo). Estilista peinador. Nació en Santa Cruz el 24-III-1.946. Padres: Enrique Galarza García e Hilda Vaca Cortez. Hijos: Jaquelin, Lorena y Enrique "Junior". Estudios: Colegio de "La Salle", Santa Cruz. Bachiller en Humanidades. Artista estilista y creador de peinados, se inició en el oficio desde muy jóven por innata vocación. Por esfuerzo propio alcanzó su profesionalización, trabajando en conocidos salones de belleza. Se hizo popular en el mundo femenino, primero en Santa Cruz y luego en Cochabamba y La Paz. Preferido por la be-lla juventud femenina boliviana alcanzó la fama consiguiendo el denominativo de, "Peinador de Rei-nas". Su nombre es conocido más allá de las frontras del país. Asistió a Congresos y reuniones intenacionales de peinadores en América y Europa, tuvo la oportunidad de visitar afamados salones de belleza y peinados y tomar amistad con peinadores de fama mundial. Acompañante obligado, desde hace años, de todas nuestras bellezas que concurren a los eventos de belleza del mundo, se ha constituido en el personaje indispensable de nuestras delelgaciones, además, como consejero, asesor en vestuario, ceremonial etc. dada su gran experiencia. Actividades: Instalo su propio Salón de Peinados, Santa Cruz, (1.966-1.968); Salón de Belleza "Dior", Cochabamba, (1.969); Salón de Belleza y Peinados del Sucre Palace Hotel, La Paz, (1.970-1.971); Visitó Europa, donde trabajó en diferentes salones, llevando cursos de técnicas, estilos, tratamientos, cosmetología y otras artes modernas. Director del Salón "La Femme", Santa Cruz, (1.973); Salón "Cosmética Científica", Santa Cruz, (1.973-1.974); Salón "Pippo", Santa Cruz, (1.975-1.978); En 1.979 instala su propio salón en Santa Cruz, alcanzando gran prestigio . Acompañó a al Primera Miss Bolivia, Jaqueline Gamarra, al Concurso de Miss Universo, El Salvador, (1.975); a Jaqueline Gamarra, también, al Concurso Miss Tu

rismo de las Américas, (1.976); a Liliana Gutierrez Miss Bolivia, (Trofeo al mejor traje típico del mundo). República Dominicana, (1.977); a María Luisa Rendón, Miss Bolivia al Concurso Miss Universo, Australia, (1.979) allí peina a varias reinas latinas; a Patricia Asbún, Miss Bolivia, al Concurso Miss Mundo, Londres, (1.979). Peinó a las siguientes bellezas: Carolina Aramayo, Miss Tarija y Miss Bolivia, (1.978); Sandra Villarroel, Miss Bolivia, (1.982); Brita Cederberd, Reina de Oruro, que concurrió a Miss Mundo, Londres, (1.982), Roden Ortíz, Reina Mundial de la Caña, (1.982); Patricia Arce Rocabado, 2do. título mundial de Belleza-Reina de la Caña, en ella creó el peinado "Sombrero", (1.982); Pillín León, Miss Mundo, peinador oficial, (1.982); Lorene Down, Miss Universo; Liliana Salvatierra, Miss Teenager Internacional; Ñeca Roca, Reina de la Feria Exposición del Club de Tennis, Santa Cruz, (1.985); Kitty Gentile, en la misma Exposición; Evelyn Roda Busch, Feria Exposición, Santa Cruz, (1.986); Inés España, Feria Exposición, Santa Cruz, (1.987); Rosmery Bazán, Reina del Carnaval, (1.990); Gabriela Amelunge, Reina del Colegio Militar de Aviación, Santa Cruz, (1.990); 11 años peinador de las reinas del Colegio Militar de Aviación y de las reinas de la Feria Exposición, Santa Cruz; 20 años peinador de las reinas del carnaval cruceño; 16 años peinador de las reinas del Carnaval Infantil de Santa Cruz. Fue peinador oficial de Lydia Gueiler, Presidente de Bolivia. Viajó a Francia al encuentro con el famoso peinador Alexander de París; Presidente del Congreso Nacional de Peinadores, La Paz, (1.988); Peinador Oficial del 1er. Concurso Intenacional, "Miss América Latina", Santa Cruz. Distinciones: Título de "Peinador de Reinas", (1.975); Trofeo "Peinador de Reinas", otorgado por las reinas de belleza, Santa Cruz, (1.982); "Peine de Oro", por la Asociación de Peinadores, (1.985); Escudo Cruceño, otorgado por la H. Alcaldía Municipal; Pergamino de Reconocimiento, por Canal 2; Pergamino de Honor, Miss América Latina; Pegamino de "Zafipro", como peinador oficial de la pelicula "Las siete calles"; "Sombrero" de Chaplin Show; Pergamino de la Asociación de Artistas e Interpretes "Gladys Moreno"; Distinción "Torre Petrolera de Camiri" y Padrino de Promoción del Colegio "Niño Jesús", Camiri; "Tijera de Oro", por la H. Alcaldía Municipal, Santa Cruz, (1.988); Autor y creador de "Noches Latinoamericanas y Noches Bolivianas", Trajes Típicos, Santa Cruz, (1.987); Autor y director de "Serenata a Santa Cruz" y promotor del festival "Noches Latinoamericanas" y "Noches Bolivianas", en el Parque del Arenal, Santa Cruz, (1.988-1.989). Colaborador especial de "El Deber" de Santa Cruz, desde 1.975; Colaborador de las Revistas "Paola Andrea" y "Contacto". Transmite programas dedicados a la mujer y la belleza en todos los canales televisivos de Santa Cruz. Exceptuando el Continente Asiático, a visitado casi todo el mundo. Habla: Español, Inglés y Portugués. Dirección: Calle Colón 58. Tel. 32-6868. Casilla: 889. Santa Cruz de la Sierra.

GAMARRA IBERO, Juan. Abogado y Consejero de Empresas. Nació en Rurrenabaque. Prov. Yacuma, Departamento del Beni, el 6-III-1.922. Padres: Juan Gamarra Ibañez e Ines Ibero Ch. Esposa: Graciela Jordán. Hijos: Germán, Javier y Jackeline. Estudios: Primaria en el Beni; Secundaria: Instituto Americano y Colegio Nacional "Sucre", Cochabamba; Facultad de Derecho, Universidad Mayor de San Simón, Cochabamba, (1.945-1.949), Título Abogado, Cursillos sobre Relaciones Humanas, Relaciones Públicas y Economía en Chile y en Perú. Cargos: Dirigente Estudiantil, Cochabamba, (1.944); Profesor del Colegio Secundario "Rigoberto Mendoza", (1.945-1.948); Secretario General de Empleadaos bancarios. Afiliado en F.S.B. desde muy jóven, alcanzando puestos en la dirigencia política a nivel nacional y Dirigente principal durante el exilio en Chile, (1.955); Subsecretario del Ministerio del Interior, (1.975-1.978); Representante del Gobierno para cooperar con el Embajador de Bolivia en Ginebra, Suiza, en una comisión importante de interés para el país, con las NN.UU. (1.977); Segundo Vicepresidente de la Confederación de Empresarios de Bolivia de Junio 1.988 a Junio 1.989; Presidente de la Cámara de Industrias; Primer Vicepresidente de la Federación de Empresarios de Cochabamba, (1.989); Secretario y Vicepresidente del Club de Leones de Cochabamba; Miembro del Directorio del Club Social de Cochabamba en varias gestiones como vocal, secretario, Vicepresidente y Presidente en la gestión 1.985-1.986. Pertenece a muchas otras instituciones sociales y culturales. Miembro del Colegio de Abogados y abogado consejero y asesor de muchas empresas industriales y comerciales. Bibliografía: "Protección Penal del Cheque", Tesis de grado para lograr el título de Abogado, "Derechos Humanos", (inédito).

Tesis de estudio que demuestra que los Derechos Humanos en la actualidad ya no son violados solamente por los gobiernos, sino también por los grupos armados que actuán dentro de un Estado. Ha viajado por: Argentina, Uruguay, Chile, Perú, Italia y Suiza. Dirección: Gualberto Villarroel 1169. Tel. 42526. Cochabamba.

GANDARILLAS ZUBIETA, Ana María. Enfermera. Nació en Cochabamba el 16-II-1.955. Padres: José L. Gandarillas y Nora F. Zubieta Iriarte. Esposo: Herberth Espinoza M. Hijos: Mónica y Cecilia. Estudios: Colegio Santa María, Cochabamba; Liceo Adela Zamudio y 6 de junio en Cochabamba. Profesionales: En la Escuela de Enfermeras del Hospital de Clínicas del Brasil, Río de Janeiro, Brasil. Actividades: Se destacó en el campo deportivo, habiendo representado al país en varios campeonatos de Volley y Basket Ball, siendo los principales en 1.969, 1.970, 1.971, 1.981, 1.982 y 1.983. Integró tambien el Equipo Nacional en el Campeonato Nacional Sudamericano de Volley Ball y el Nacional Bolivariano de Basket en 1.969, 1.970 y 1.971. El Nacional Panamericano de 1.973 y 1.974, el Campeonato Mundial de Basket de Odesur de 1.976 y todos los campeonatos nacionales en ambas disciplinas hasta 1.984. Jugadora Profesional de Basket en los campeonatos departamentales, (1.985-1.987); Jugó en "Glorias del Pasado", Cochabamba, (1.990); Fue integrante de los seleccionados nacionales y también jugó en los clubes JEC, Olimpic, Estudiantes, San Martín Volley y Cobija, así como San Martín en Basket. Visitó: Perú, Argentina, Venezuela, Uruguay, Paraguay, Brasil, Panamá, Estados Unidos, Puerto Rico, China, México y Korea, vistiendo la camiseta nacional. Habla: Español, Quechua e Inglés. Teléfono: 24433. Cochabamba.

GANDARILLAS ZUBIETA, Martha Amalia. Profesora de Educación Física. Nació en Cochabamba el 4-I-1.952. Padres: José Gandarillas F. Norha F. Zubieta Iriarte. Esposo: Coronel Wilder Pacheco Aguirre. Hijos: Magda, Esther, José, Viviana y Daniela. Estudios: Colegio Santa María y Liceo Prada de Cochabamba. Profesionales: Instituto de Educación Física La Paz, Actividades deportivas: en Basket: Campeonato Intercolegial, (1.965-1.968); Campeonato Sudamericano, (1.967); Campeonato Nacional, (1.968); Campeonato Bolivariano, (1.969); Campeonato Nacional y Clubes Campeones, (1.970); Participación en el Campeonato de Clubes, (1.971); Campeonato Nacional Panamericano, (1.972); Campeonato Nacional Sudamericano de Clubes Campeones Bolivarianos, (1.973); Campeonato Sudamericano, Sub Campeonas Bolivarianas, (1.974); Campeonato Nacional, (1.966); Campeonato de los Juegos de Odesur, (1.975); Campeonato Nacional Odesur, (1.976); Campeonas Nacionales, (1.977-1.979); "Glorias del Pasado", (1.980-1.990); En Volley: Campeonato Internacional, (1.965); Campeonato Sudamericano, (1.969-1.971); Campeonato Nacional Sudamericano de Clubes Campeones, (1.972-1.974); Campeonato Juegos de Odesur, (1.975); Campeonato Nacional, (1.976-1.978); Participación en Atletismo: Campeona 100 metros Salto Alto y Salto Largo, (1.965); Campeonato 100 metros, Salto alto y Largo, (1.966-1.971); Campeona en Pentatlón, (1.972-1.973); Batió Record a nivel Nacional en 100 metros y carrera con vallas. Orgullosa de haber vestido la casaca nacional, es una meritoria Profesora de Educación Física, se consagró por su capacidad física; sus valores cívicos y morales; su pundo honor y nobleza como una de las meritorias deportistas nacionales vistiendo junto a sus destacadas hermanas los colores de las selecciones cochabambina y boliviana en muchos campeonatos nacionales y sudamericanos. Visitó: Chile, Perú, Argentina, Uruguay, Venezuela, Panamá. Habla: Español, Quechua, e Inglés. Dirección: Sarco s/n. teléfono: 48907. Cochabamba.

GANDARILLAS ZUBIETA, Virginia Aydée. Profesora. Nació en Cochabamba el 20-IV-1.953. Padres: José L. Gandarillas F. y Norah F. Zubieta Iriarte. Hijos: Mario, Enrique, Gualterio. Estudios: Primarios en el Colegio "Santa María", Cochabamba y "6 de Junio", Cochabamba. Profesionales: Instituto de Educación Fiscal La Paz. Actividades: Al igual que sus dos hermanas fué desde pequeña aficionada a los deportes, habiendo actuado en las disciplinas de Basket y Volley. Componente tambien de varios equipos, tuvo las siguientes actuaciónes Basket: Intercolegial (1.967-1.968); Nacional Bolivariano

(1.969); Sudamericano de Basket (1.971); Campeonato Bolivariano (1.970); Sudamericano Panamericano (1.972); Sudamericano de Clubes Campeones(1.973); Bolivariano Nacional, Sudamericano segundo lugar (1.974); Campeonato Nacional Glorias del Pasado, (1.988); Segundo Campeonato Nacional "Glorias del Pasado" (1.989); Tercer Campeonato Nacional "Glorias del Pasado" (1.990). En Volley tuvó las siguientes actuaciones: Intercolegial Primer lugar (1.967); Intercolegial (1.968); Nacional Sudamericano (1.969). En Atletismo: Sacó el primer puesto en lanzamiento de bala y disco, (1.967-1.968); Campeona Nacional (1.969). Es además una lectora asídua, teniendo preferencia por la literatura nacional. Se siente orgullosa de haber vestido la casaca nacional y más aún por el hecho de que, junto con ella, sus dos hermanas hubieran integrado los equipos nacionales. Visitó Venezuela, Panamá, Perú, Brasil, Argentina y Paraguay. Habla: Español, Quechua e Inglés. Dirección: Antezana 442. Telefono 29235. Cochabamba.

GANTIER VALDA, Joaquín. Abogado, Profesor, Escritor, Periodista y Dramaturgo. Nació en el Cantón Siporo, Provincia Cornelio Savedra, Departamento de Potosí el 12-V-1.900. Padres: Arturo M. Gantier y María Luisa Vellido. Hijos: Gonzalo, María Elisa y Ramiro. "Personaje escepcional de la Bolivia del Siglo XX, por su presencia, por sus modos y maneras, por su educación y cultura, por su oratoria encendida y por su modestia intelectual, por su saber estar en ese cobijo de la Casa de la Libertad de la Capital de la República, este viejo y siempre renovado custodio de nuestros acervos nacionales es un miembro fundamental de esa generación que va desapareciendo en este final del Siglo. Su entraña intelectual tiene el rigor de un investigador depurado, conciente de que estos papeles preservadores de la fidelidad histórica y de la difusión de ella, en base a un permanente quehacer pedagógico, constituye tal vez la característica más perfilada de este patricio chuquisaqueño". Estudios: Aprendió a leer y escribir con su madre; Primaria: Escuela Fiscal "Daniel Calvo", Sucre; Secundaria: Colegio "Sagrado Corazón", alumno fundador de este establecimiento de donde egresó Bachiller en Humanidades; Facultad de Derecho de la Universidad Mayor Real y Pontificia de San Francisco Xavier, Sucre, Abogado en 1.922. Prestó su Servicio Militar en (1.920). Actuación: Abogado defensor de reos pobres, (1.923); Profesor de Historia y Geografía Nacionales en el Colegio "Sagrado Corazón", Sucre; Profesor del Liceo de Señoritas "María Josefa Mujía", Sucre; Profesor de Historia y Geografía Nacionales en el Instituto de Ciencias de la Educación, Sucre; Fue uno de los maestros fundadores de la Escuela Normal Superior y Jefe de la Sección de Historia y Geografía durante más de tres décadas. Trabajó en el Instituto de Sociología de la Universidad de San Francisco, donde realizó investigaciones bibliográficas; Miembro fundador y Vicepresidente del Ateneo de Bellas Artes y de la Escuela de Pintura y Dibujo "Zacarías Benavides", Sucre; Presidente de la Sociedad Filarmónica de Sucre, (1.940); Presidente de la Sociedad Geográfica "Sucre"; Fundador de la Biblioteca Municipal Popular, Sucre; Vicepresidente del Consejo Directivo del Banco Nacional, Sucre; Miembro del Honorable Concejo Municipal, Sucre, (1.947-1.948). Desde hace cuatro décadas es el depositario, mantenedor y patrono de la Casa de la Libertad. Miembro Correspondiente de la Academia Nacional de la Historia, República Argentina, (1.948); Miembro de la Academia Boliviana de la Historia; Asociación Biográfica Internacional, Diplomado por la Universidad de Cambridge; Emerito de la Sociedad Geográfica y de Historia "Sucre"; Sociedad Boliviana, Caracas, Venezuela; Instituto de Historia y Geografía de Asunción, Paraguay; Academia de la Historia, Caracas y muchas otras nacionales y extranjeras. Condecorado con: "El Cóndor de Los Andes"; Orden del Mérito Civil. Del Rey de España Juan Carlos I.; Richard Von Weizacker, Alemania; Caballero de la Orden del Mérito del Maestro, (1.947), Medalla de Oro "Juana Azurduy de Padilla" por la Honorable Alcaldía Municipal de Sucre. Empezó a escribir muy joven en los géneros de Historia, Geografía, Teatro, Literatura y Poesía. Director de la Revista "Claridad", Sucre y periódicos y revistas de la misma ciudad. Colaboró muchos años en la Sección Literaria del diario "La Razón" de La Paz. Bibliografía: Teatro: "Bolivia", (.1933); "El Milagro del Rosal", "El Molino"; "El Supaysillito"; "Cuento de los Muñecos"; "Willapuma"; "Angelina"; "Las Nieves"; "Hermano"; "El Triunfo de la Cruz"; "Está de fiesta mi casa"; "El Milagro Callado" y otros. Biografías: "Juana Azurduy de Padilla", (1.945); "Casimiro Olañeta"; "Teatro Boliviano", (1.963); "Mariano Serrano"; "Historia del Gran Republicano

Jaime Zudañez y de la Emancipación Americana", (1.971); "Juan José Segovia". Actualmente vive en su ciudad natal.

GARCIA CLAROS, Marco Antonio. Abogado. Nació en Cochabamba el 18-VI-1.955. Padres: Oscar García Canedo y Lidia Claros Pinto. Esposa: Mary Ayala. Hijos: Marcelo, Pablo y Mariana. Estudios: Secundaria, Instituto Americano, Cochabamba; Facultad de Derecho, Ciencias Sociales y Políticas, de la Universidad de "San Simón", Cochabamba, egresado en 1.979, Licenciado en Febrero de 1.983. Titulado de Abogado en Provisión Nacional. Cargos que ejerció: Trabajó en la Administración de la Renta, Cochabamba de 1.973 a 1.980 ejerciendo las funciones de Auxiliar de la División Jurídica; Auxiliar Sección Coactiva; Auxiliar Sección Sucesiones; Auxiliar Sección Trámites y Recursos; Jefe de la Unidad de Diligencias; Jefe de la Unidad Registro y Trámites Sucesorios. Trabajó en el Banco Central de Bolivia, Sucursal Cochabamba, de Marzo de 1.980 a Marzo de 1.987, en los cargos siguientes: Auxiliar Procurador de la Sección Legal; Abogado en la Sección Legal; Abogado del Departamento de Fiscalización. Abogado en ejercicio libre de la profesión, con bufete en Cochabamba, (1.987-1.989). Contador Departamental y Juez Coactivo del 20 de Junio a la fecha. Seminarios y Congresos a los que asistió: "Introducción al Procesamiento de Datos", CENACO, La Paz; curso de "Introducción al Análisis de Sistemas", La Paz; "Derecho del Trabajo", Cochabamba, Septiembre 1.988; Encuentro Interamericano de Derecho Laboral y Seguridad Social, La Habana, Cuba, (1.981); Ciclo Internacional de Actualización Jurídica, Cochabamba, Diciembre 1.988; Tercer Encuentro Latinoamericano de Abogados laboristas, Santa Cruz, (1.989); Curso Principio Safco nota de Aprobación , La Paz, (1.989); Congreso sobre "Prevención del delito y tratamiento del delincuente", auspiciado por NN.UU., La Habana, Cuba, (1.990); Seminario sobre "Análisis de la Ley 1.178", Cochabamba, Septiembre 1.990. Producción intelectual: Tesis "La Educación Rural en el Proceso de Integración Nacional", (1.989); "Jurisdicciones Municipales", en los diarios "Los Tiempos" y "Opinión", Cochabamba, (1.989); "Acerca de la Modernización del Estado", diario "Opinión, Cochabamba, (1.989); "Extradicción o Expulsión", "Los Tiempos", (1.989); "Requisitos para Concejales", "Los Tiempos", (1.989). Tiene obras literarias inéditas en los géneros de: Cuento, Poemas, comentarios. Ha producido los programas de radio "Pomelo" (1.976-1.977) y "Ukhu-ukhu Manta" en Radio Nacional, (1.977-1.978). Estuvo en Alemania, Cuba, Argentina y Chile. Dirección: C. José Pol Terrazas No. 182. Cochabamba.

GARCIA ROSQUELLAS, Rafael. Abogado, Doctor en Derecho, poeta, escritor. Nació en Sucre el14-II-1.907. Licenciado en Ciencias Jurídicas, Políticas y Sociales de la Universidad Mayor de San Francisco Xavier de Chuquisaca. Doctorado en España. Hombre de cultura extraordinaria y multifacética; políglota y linguista, escribió un diccionario del Quechua en ocho idiomas. En filosofía obtuvo el reconocimiento internacional de personalidades como Cossio y Recasensiches, fue sociólogo, estadígrafo, antropólogo, con la colección reunida por el se fundó el museo antropológico de la Universidad de San Francisco; consumado pintor, sus mejores piezas, se encuentran en la Universidad Mayor de San Francisco. Su obra poética se halla reunida en su libro "Los Doce Crepúsculos". Cargos: Catedrático de Introducción al Derecho y Filosofía Jurídica en la Facultad de Derecho de la Universidad de San Francisco Xavier, Sucre, (1.937 a 1.971); Secretario General de la Universidad de San Francisco Xavier, Sucre, (1.947-1.949); Director del Instituto de Sociología Boliviana, Sucre, (1.943-1.944) y (1.950-1.968); Presidente del Instituto Boliviano Alemán, Sucre, (1.962); Profesor de Quechua en la Universidad de Oklahoma, Estados Unidos para el cuerpo de Paz, (1.964); Profesor de Quechua en el Centro Boliviano- Americano, Sucre, (1.965-1.966); Diputado Nacional, La Paz, (1.967-1.969); Director de Bibliotecas de la Universidad de San Francisco Xavier, Sucre, (1.972-1.973). Mantenedor de los Juegos Florales Estudiantiles, Sucre, (1.960); Invitado al Congreso Nacional de Poetas, Potosí, (1.969); Primer Premio en los Juegos Florales Nacionales, Sucre, (1.939); Primer y Segundo Premios en los Juegos Florales Nacionales, Sucre, (1.949); Diploma de Honor en el Concurso Literario Nacional, Potosí, (1.950). Asistió al Segundo Congreso de Cooperación Intelectual, Santander, España, (1.956). Conferencista y colaborador de los diarios "Presencia" y "ElDiario" de La Paz; Revista del Instituto de Sociología Boliviana, Revista de la Universidad de San Francisco Xavier; Revista de Estudios Jurídicos. Perteneció a : Sociedad Filar-

mónica, Sucre; Sociedad Geográfica; Instituto Boliviano-Alemán; Centro Boliviano Americano, Sucre; Tennis Club de la Unión. Bibliografía: "El Balcón del Firmamento", Poesías, (1.939); "Breve Historia de la Estadística Nacional,", (1.942); "Bases para una Teoría Integral del Derecho", (1.944); "Ciencia, Sociedad y Economía", (1.944); "Breve Historia de la Universidad", (1.946); "Teoría Integral del Derecho", (1.947); "La Universidad de Chuquisaca en su Organización Actual", (1.948); "Metodología Universitaria en Ciencias Sociales", (1.944); "La Mentalidad Primitiva", (1.957); "Filosofía Jurídica", (1.959); "Poetas de Chuquisaca", Antología, (1.963); "Un Indice Práctico, El Indice RGH", (1.970); "Noticulario de la Historia Universal", (1.970); "Los Doce Crepúsculos", poemas; "El Fundador", novela; "Kristina y los Profetas"; "Fichero Manual de Quechua". Autor de la letra de la famosa cueca nacional "Sed de Amor" de Miguel A. Valda. Falleció en Sucre el 15 de Agosto de 1.973.

GERICKE SUAREZ, Carlos. Sacerdote. Nació en San José de Chiquitos, Dep. de Santa Cruz el 24-XII-1.907. Padres: Juán Gericke y Julia Suárez. Estudios: Primarios en San José; Secundaria: Santa Cruz, (1.924) y Sucre, (1.925-1.930); Filosofía y Teología en el Semiario de Sucre, (1.931-1.933), se ordenó de Sacerdote el 11 de Marzo de 1.933. Movilizado a la Guerra del Chaco, (1.934-1.935) fue Capellán en el Hospital de Sangre de Santa Cruz; Capellán del Reg. 9 de Infantería "Santa Cruz de la Sierra", Sector Villamontes. Cargos: Secretario Canciller de la Diócesis de Santa Cruz, (1.936-1.937); Maestro de Ceremonias de la Catedral, Santa Cruz, (1.936-1.940); Canónigo de la Catedral, Santa Cruz, cuerpo de ocho miembros en el que fue subiendo grados hasta quedar solo y extinguirse este cuerpo eclesiástico, (1.940-1.946); Tesorero de la Catedral, S.C. (1.946); Rector de la Catedral de Santa Cruz, (1.968-1.991), bajo su dirección se realizó la refacción total del Templo catedralicio terminándose las obras en 1.981. Capellán del "Hogar de Pobres"; Hospital "San Juan de Dios"; Policia Departamental, (1.948); Colegio Militar de Aviación, (1.954-1.956); Octava División del Ejército, (1.958), todos en Santa Cruz. Instituciones a las que pertenece en Santa Cruz:

"Círculo de Amigos", (1.938); "Club de Leones", (1.949); Vicepresidente del Comité Pro Santa Cruz, (1.950); Mutual "Centro Gabriel René Moreno"; Sociedad "Felipe Leonor Rivera"; Honorario del Rotary Club Internacional; Rotary Grigotá; Honorario Casa de la Cultura; Sociedad Mutual "24 de Septiembre"; Mutual "9 de Diciembre"; Academia Cruceña de Letras; Sociedad Geográfica e Histórica de Santa Cruz; Asesor de la Juventud Obrera Católica y de la Hermandad del "Santo Sepulcro". Se ha desempeñado también como profesor y participa activamente en varias sociedades e instituciones culturales, intelectuales, de desarrollo y vecinales. Monseñor Gericke es un sacerdote inteligente y gran cruceño, querido por la sociedad oriental en la cual tiene connotado predicamento. Hombre activo y caritativo trabaja por su pueblo infatigablemente, en particular por la clase desposeída, sus obras de bien social son innumerables. Ha organizado en la Catedral el Museo Catedralicio, obra de valor no sólo religioso sino histórico y cultural. Ha recibido de la Santa Sede los títulos honoríficos de : Camarero Secreto, (1.956); Prelado Pontificio, (1.958); Protonotario Apostólico, (1.981). Condecorado con el "Condor de los Andes", (1.983); Medalla de Oro otorgada por la Junta Impulsora y Comité Pro-Catedral; "Cruz de Hierro"por su asistencia a la Guerra del Chaco, (1.935); Medalla de Oro de la Orden "Capitán Ñuflo Chávez"; Título de "Taita de Santa Cruz"otorgado por la Asociación de Inválidos de la Guerra del Chaco, (1.990). En la celebración de sus Bodas de Oro Sacerdotales recibió del pueblo cruceño y de sus instituciones infinidad de pergaminos, diplomas y preseas. Producción intelectual: "Nuestra Catedral", dos ediciones; "Diario de Campaña del Capellán Carlos Gericke Suárez"; "Un viaje al país de los Sirionós". Su obra está dispersa en discursos, alocuciones y homilías notables pronunciadas en festividades religiosas y cívicas. Entre las obras físicas realizadas sobresalen: Restauración y embellecimiento exterior e interior de la Catedral, Construcción del Hogar Sacerdotal; Construcción y organización del Museo Catedralicio. Remodelación del palacio Episcopal. Actualmente está en estudio para la adaptación de un sistema electrónico para tañir las grandes campanas de la catedral así como la instalación de una tienda para el expendio de bibliografía y objetos religiosos. Ha visitado: Brasil, Argentina, Perú, Paraguay, varios países de Europa y Tierra Santa. Habla: Español, Latín y Francés. Dirección: Hogar Sacerdotal-Catedral 75. Tel. 352179. Casilla 25. Santa Cruz de la Sierra.

GIACOMAN TERCEROS, Maria Nin. Bioquímico Farmaceútica. Nació en Totora Provincia Carrasco, Departamento de Cochabmba el 4-III-1.942. Padres: Miguel Giácoman y Natividad Terceros. Esposo: Freddy Claros P. Hijos: Mauricio y Claudia. Estudios: Bachiller del "Colegio Alemán Santa María". Universidad Mayor de San Simón, Cochabamba. Actividades: Regente propietaria de Farmacia "El Cristo", Santa Cruz (1.970-1.985); Regente propietaria de Farmacia "Tropical", Santa Cruz (1.987-1.989);. Actualmente Regente propietaria de la Farmacia "María" en Cochabamba. Visitó Chile, Argentina, Perú y Brasil.

GIL GOMEZ, Walter. Empresario. Nació en Santa Cruz el 8-VII-1.958. Padres: Mario Gil Suárez y Alda Gómez. Esposa: María Elena Moreno Salvador. Hijos: Paula y Adrian Estudios: Primaria, Colegio "Enrique Finot", Santa Cruz: Secundaria: Colegio Nacional "Florida", Santa Cruz; Facultad de Derecho, Universidad Autónoma Gabriel René Moreno; Cursos de Construcciones Civiles, Mercadeo y Comercio Exterior en la Argentina. Cargos: Secretario Ejecutivo del Sindicato de la Alcaldía Municipal de Santa Cruz, (1.982-1.984); Miembro del Comité Ejecutivo de la central Obrera Departamental de Santa Cruz, (1.985); Gerente de Empresa de Importaciones de Productos Plásticos Descartables, Santa Cruz, (1.985 a la fecha) y Representate Exclusivo para Bolivia de la línea de productos del Consorcio Argentino "Consorplast" de estos envases para supermercados y comercio en general. Hombre de empesa que está ampliando cada vez más sus negocios, aportando con su trabajo al desarrollo de Santa Cruz. Por motivos comerciales y de estudio visitó: Argentina, Brasil, Paraguay, Panamá, Chile y Estados Unidos. Dirección: España 383. Tel. 326021. Fax 326021. Santa Cruz de la Sierra.

GIMENEZ CARRAZANA, Manuel. Abogado. Historiador. Museólogo. Nació en Potosí. Estudió: Primaria y Secundaria en el Colegio "Sagrado Corazón",, Sucre. Hizó su Servicio Militar en el Regimiento "Vergara" 3 de Artillería. Facultad de Derecho de la Universidad Mayor de San Francisco Xavier, Sucre; Universidad de Salamanca, España, Doctorado en la Universidad de Madrid; Diplomacia en la Escuela Diplomática de Madrid; Sociología en la Universidad de Salamanca; Derecho Concordatorio y Normas Canónicas en la Universidad Eclesiástica, España. Meritorio Ciudadano Boliviano Notable del Siglo XX. Activo y permanente impulsor de las actividades e inquietudes culturales en Sucre. Erudito en Artes Plásticas y Arquitectura. Investigador del pasado histórico y notable historiador; poseedor de cultura y espíritu superiores. Personaje Sucrence de relevantes virtudes sociales y cívicas. Elocuente expositor y magnífico conferencista, ocupó la tribuna de instituciones del país y del extranjero como las Universidades de Harvard, Stanford, Texas, Estados Unidos, Heundenberg, Alemania y el Instituto de Restauración Williamsburg. Catedrático de varias materias en la Universidad Mayor de San Francisco Xavier; Profesor de varios Colegios, Sucre. Pertenece a muchas instituciones del país como del extranjero. Director del Museo de Arte Virreynal Hispanoamericano de Sucre, desde 1.955 a la fecha, al cual ha dedicado trabajos, esfuerzos y estudio, hasta constituirlo en el mejor de la República. Condecorado con la Orden "Alfonso el Sabio" por España; Oficial de La Palmas Académicas de Francia; Comendador de la Orden Pontificia de San Silvestre; Gran Oficial de la Orden Pontificia de San Gregorio Magno; Comendador de Orden Nacional del "Cóndor de los Andes" por sus relevantes servicios a la cultura del país. Bibliografía: "El Banco Nacional de Bolivia en el Centenario de su Fundación", (1.972); "El Museo Charcas", (1.972); "Luis Vaz de Camoes: Un ambito, una vida y marchas", (1.975). Ha visitado muchos países de América, Estados Unidos, España, Francia, Suiza, Bélgica, Inglaterra. Habla: Francés, Español. Radica en Sucre.

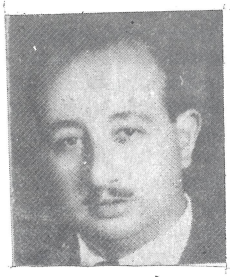

GISBERT CARBONELL, Teresa. arquitectura, historiadora, investigadora y escritora. Nació en La Paz el 30-XI-1.926. Padres: Rafael Gisbert Villaplana y María Carbonell. Esposo: Arquitecto José Mesa Figueroa. Hijos: Carlos, Teresa, Andrés e Isabel. Estudiosa e Investigadora del pasado cultural, historico y artístico de Bolivia. Es autora de una extensa pro-

ducción bibliográfica sobre la historia del arte andino, la mayoría escrita en coautoría con su esposo, el

arquitecto José de Mesa, los dos, son sin duda, los más autorizados bolivianos del Arte Colonial y Republicano y son los cuidadores más solícitos de estos valores. Han formado el más completo archivo gráfico y escrito, que testimonia, las obras de arte bolivianos existentes en nuestro territorio, en un patriótico afán, incansable y laborioso, de inventariación y catalogación. Estudios: Primaria y Secundaria en el Colegio "Santa Ana", La Paz; Facultad de Arquitectura, de la Universidad Mayor de San Andrés, La Paz, graduada en 1.950; Restauración Artística y de Investigaciones de Historia del Arte en el Instituto Velazquez de la Universidad de Madrid, (1.951-1.953); Becaria de la Fundación Guggenheim para realizar investigaciones en los archivos de Nueva York y Washington, EE.UU., (1.958-1.959); Realizó estudios de investigaciones históricas en los archivos de Perú, Ecuador, Colombia, Venezuela, España, Alemania, Bélgica, Italia y Malta, (1.966-1.968). Catedrática de la Facultad de Arquitectura, UMSA, (1.956-1.970); Catedrática de la Facultad de Filosofía y Letras UMSA.; Directora del Museo Nacional de Arte, Casa de los Condes de Arana, La Paz, desde 1.969; Directora del Instituto Boliviano de Cultura, (1.986-1.989). Pertenece a las Academias de Historia de Bolivia, España y Chile; Primera mujer miembro de la Academia de Ciencias de Bolivia; Academia de Bellas Artes de Madrid y Sevilla; Instituto de Investigaciones Artísticas de la Facultad de Arquitectura de la UMSA; Instituto de Investigaciones Históricas de La Paz; Sociedad Geográfica de Potosí; Colegio de Arquitectos de Bolivia y muchas otras instituciones nacionales y extranjeras. Ha dado cursos en varias instituciones de Bolivia, Perú, Argentina, Ecuador, EE.UU. y ha dictado sin número de conferencias dentro y fuera del país, la última fué sobre "Iconografía Colonial Andina", Instituto Nacional del Patrimonio Cultural, Quito, (1.990). Ha sido condecorada y distinguida con el Cóndor de los Andes; Medalla al Mérito, España; Medalla de la Cultura, Francia y otras de Bolivia y países de América. Su contribución a la bibliografía nacional, en autoría con su esposo, es copiosa y valiosa, indicamos las siguientes: "Noticias para la Historia del Arte en Potosí", (1.951); "Una talla Sevillana del Siglo XVII en Bolivia", (1.953); "La Iglesia de las Carmelitas de Cochabamba", (1.954); "El Arte de la Platería en la Diócesis de La Paz", (1.954); "Noticias para la Historia del Arte en La Paz", (1.954); "El Estilo mestizo en la arquitectura Virreynal boliviana", (1.955); "La Iglesia de Caquiaviri", (1.955); "Reconstrucción del Taypicala, Tiahuanacu", (1.955); "La Pintura del Siglo XVII en Bolivia, (1.956); "Holguín y la Pintura Altoperuana del Virreynato", (1.956), "Cultura de los Andes", (1.973); "Pintura Contemporánea", (1.962); "La Ciencia en Bolivia", (1.962); "Gaspar Berrió", (1.962); "Iglesias con Atrios y posas en Bolivia", (1.962); "Iglesias de Oruro", (1.962); "Esquema de la Literatura Virreynal en Bolivia", (1.965); "Historia de la Pintura Cusqueña", (1.962); "Contrubución al estudio de la Arquitectura Andina", (1.965); "José Joaquín de Mora", (1.966); "Bolivia. Monumentos Históricos y Arqueológicos", (1.970); "El Pintor Mateo Pérez de Alesia", (1.972); "Escultura Virreynal en Bolivia", (1.972); "Culturas de los Andes", (1.973); "Museo Nacional de Arte", (1.973); "Bernardo Bitti", (1.974). En colaboración con Humberto Vasquez Machicado ha publicado "Historia de Bolivia". Obra exclusiva de ella es "Teatro Virreynal en Bolivia", (1.962). Ha viajado por América, Europa y Asia. Habla Español, Inglés, Francés, Italiano.

GOMEZ COCA, Aquiles. Médico. Escritor. Historiador. Poeta. Nació en Santa Cruz de la Sierra el 8-VII-1.932. Padres: Jesús Gómez G. y Ana Coca V. Esposa: Julia Ethel Wichtendahl Rivero. Hijos: Elmer, Roxana, Carola, Marcela, Aída, María Julia y Carla. Estudios: Primarios, Escuela "Neptalí Sandoval", (1.939-1.945); Secundarios: Colegio Nacional "Florida", Santa Cruz, (1.946-1.951); Universitarios: Facultad de Medicina, Universidad de San Simón, Cochabamba y Universidad de San Andrés, La Paz. Médico Cirujano, (1.960); Post Grado y Especialidad: Hospital San Pedro Claver, Barcelona, España, (1.962-1.963). Título: Médico O.R.L. Cargos: Delegado Estudiantil al Primer Congreso Nal. de Periodismo Estudiantil, Oruro, (1.951); Pdte. del Comedor Universitario UMSA, (1.958-1.959); Pdte. del Centro Universitario Cruceño en La Paz, (1.958-1.959); Pdte. del Centro Interno de estudiantes de

Medicina, La Paz, (1.959); Ganador de la Beca de la Unión Internacional de Estudiantes, (1.959); Fundador del órgano estudiantil "El Chuturubí", (1.951); Médico O.R.L., Hospital San Juan de Dios, Santa Cruz, (1.966-1.970); Médico O.R.L. Servicios Medicos Ferroviarios, Santa Cruz, (1.971-1.982); O.R.L. Itinerante de los Servicios Médicos en los Centros Petroleros del sur de Y.P.F.B. (1.964); Médico O.R.L., Caja Petrolera de Seguro Social y de la Caja Nl. de Seguro Social Santa Cruz; Presidente de la Sociedad de Escritores y Artistas, Santa Cruz, (1.970); y presidente de las siguientes instituciones cruceñas: Fraternidad "Raúl Otero Reich" (1.973); Círculo de amigos "Guillermo Rivero"; Círculo de Profesionales "Don Lorenzo"; Rotary Club Santa Cruz, (1.977); Sociedad de estudios Geográficos e Históricos, Sociedad de O.R.L., distrito Santa Cruz; sociedad de la Historia de la Medicina; Asesor Cultural del Comité Pro- Santa Cruz; Ministro de Previsión Social y Salud Pública, (1.979); Director Cultural del Archivo Histórico Departamental, Santa Cruz; Honorable Concejal Municipal, Santa Cruz, (1.988-1.989); Actual Director del Museo Histórico de Santa Cruz. Condecoraciones: "Medalla de Oro" por la Sociedad de Mutuales, (1.977); "Distinción" por los residentes Josesanos, (1.977), "Distinción" por la Unión Juvenil Cruceñista, (1.989); "Distinción" por la Sociedad O.R.L., "Distinción al Mérito" por los profesionales de la C.P.S.S., (1.987); "Escudo Cruceño" por la Fraternidad Badulaques, (1.990); Medalla de Oro por el Honorable Gobierno Municipal, (1.990); "Plaqueta al Mérito" por el Octavo Congreso Cívico de la Cruceñidad; "Distinción" por la Federación de Juntas Vecinales, Santa Cruz, (1.990); "Distinción" por el Colegio Nacional "Florida", Santa Cruz, (1.990). Producción intelectual: Cofundador de la revista "Guapay" y Fundador y Director de la revista "Archivo", Santa Cruz. "Chaquiras", prosa, poética, inédita. "Cositas e mi pueblo", inédita; "Hablando de lo nuestro", inédito. Ha viajado por: Brasil, Argentina, Paraguay y España. Dirección: Av. Velarde 63. Tel. 35-0830. Casilla 824. Santa Cruz de la Sierra.

GORDILLO CABALLERO, José Horacio. Abogado y Periodista. Nació en Oruro el 15-II-1.927. Padres: José H. Gordillo y Encarnación Caballero. Hijos: José Miguel, Silvia Teresa y Pedro Javier. Estudios: Colegio Nacional "Bolivar" de Oruro donde obtuvo el Diploma de Bachiller en Humanidades en 1.944; Facultad de Ciencias Económicas en la Universidad Técnica de Oruro, paralelamente a sus estudios secundarios; Ciencias Juridicas, Políticas y Sociales en la Facultad de Derecho de la Universidad Mayor de San Simón, Cochabamba. Representante del Ciclo Secundario y miembro de la Federación Universitaria de Oruro, (1.943); Delegado de la Federación Universitaria de Oruro al Primer Congreso Nacional Universitario en La Paz (1.943); Secretario General de la Federación Universitaria de Cochabamba, (1.949); Secretario del Departamento de Extensión Universitaria de la UMSS, (1.950); Ayudante de la Catédra de Legislación Social de la Facultad de Derecho, (1.951); Licenciado Mayor en Derecho Ciencias Sociales, Políticas y Económicas de la UMSS en 18 de Enero de 1.953; Abogado en Provisión Nacional con título extendido el 17 de Julio de 1.953. Profesor de Derecho Internacional Privado y Derecho Procesal Civil de la Facultad de Ciencias Jurídicas desde Noviembre de 1.982. Actividades Periodísticas: Jefe de Informaciones y Redacción del diario "La Patria" de Oruro a la edad de 15 años, (1.943-1.944); Jefe de Redacción y Subdirector del diario "El País" de Cochabamba desde fines de 1.944 a 1.953; Secretario de Coordinación de la Asociación de Periodistas, Cochabamba, (1.945); Fundador y Primer Secretario General del Sindicato de Trabajadores de la prensa de Cochabamba, (1.953); Presidente de la Asociación de Periodistas, Cochabamba, (1.952); Miembro Honorífico del Sindicato de Trabajadores de la prensa de Cochabamba, (1.954); Vice-Presidente de la Asociación de Periodistas , de la misma ciudad, (1.974-1.975) Primer Presidente de la Asociación de Periodistas Profesionales de Cochabamba, (1.976-1.979); Periodista Profesional con título en Provisión Nacional, (1.976). Cargos en el Ejercicio de la Abogacía: Presidente del Colegio Departamental de Abogados de Cochabamba durante tres gestiones, (1.970-1.971), (1.973-1.974), (1.982-1.986); Vocal Fundador de la Sociedad Boliviana de Ciencias Penales, La Paz, (28-X-1.977); Presidente de la Corte Electoral de Cochabamba, designado por el Podèr Judicial, (1.980); Conjuez de la Corte Superior del Distrito durante las gestiones, (1.974), (1.980), (1.982-1.986); Director - Fundador de la Revista "Foro", Organo del Colegio Departamental de Abogados. Fue representante de Bolivia en el Directorio de la Asociación Americana de Juristas de Septiembre de 1.987, por la Conferencia reunida en la Haba-

na; Representante de la Facultad de Derecho a la III Conferencia de la Federación Universitaria Docente de la UMSS, (1.987); Delegado al Primer Congreso Universitario Nacional en La Paz; Delegado Presidente del Colegio de Abogados de Cochabamba a la Primera Conferencia Nacional en La Paz, (1.974): Delegado del Colegio Departamental de Abogados de Cochabamba al Primer Congreso Nacional de Abogados en Santa Cruz, (1.982); Vice-Presidente del Segundo Congreso Nacional Extraordinario de Abogados en Oruro, (1.983); Presidente del Tercer Congreso Nacional Extraordinario de Abogados, realizado en Cochabamba, Junio de 1.983; Presidente de la Quinta Conferencia Nacional de Abogados de Bolivia, (1.983); Delegado al Primer Seminario sobre Empresas Multinacionales Andinas con los auspicios del Instituto Internacional de Integración del Convenio Andrés Bello y el Instituto de Estudios Internacionales de la Universidad Mayor de San Simón, en Cochabamba, del 13 al 17 de Junio de 1.983; Delegado de la UMSS al Primer Seminario de Derecho Internacional Privado, con los auspicios de la UMSA, para estudios y preparación de la III Conferencia Internacional de Derecho Internacional Privado organizado por la O.E.A., realizado en Achocalla, La Paz, del 4 al 6 de Noviembre de 1.983; Delegado de la UMSS al Segundo Seminario de Derecho Internacional Privado, realizado en La Paz, Abril, 1.984; Delegado Titular de la Cancilleria Boliviana ante la Tercera Conferencia Especializada Interamericana sobre Derecho Internacional Privado, La Paz,(1.984); Delegado al IV Congreso de la Unión Iberoamericana de Colegios de Abogados (UIBA), Mar del Plata, Argentina, (.984); Delegado a la Octava Conferencia de la Asociación Americana de Juristas, La Habana, Cuba, (1.987). Conferencias dictadas: "El Hombre, la Mujer y la Familia, frente al matrimonio y al divorcio", en el Salón de Actos de la Corte Superior del Distrito de Cochabamba, julio de 1.973; "Crítica a la Ley de Bases del Poder Ejecutivo", en la Casa de la Cultura "Adela Zamudio" de Cochabamba, en Julio de 1.970; "Los procesos y recursos previstos en la Constitución Política del Estado, en la Facultad de Derecho de la UMSS, Cochabamba, en Noviembre de 1.976; "Política, periodismo y dependencia", en el Teatro "Adela Zamudio" de la Casa de la Cultura de Cochabamba durante el Foro de la Prensa en Mayo de 1.978; "Adopción y Arrogación de menores" dictada ante la Comisión de Asuntos de Familia del VI Congreso de la Unión Iberoamericana de Colegios de Abogados, Mar del Plata, Argentina (1.984) ; "Libelo y Periodismo", en el Círculo de Periodistas Deportivos, Cochabamba, (1.980); "La Lucha por la paz del mundo", en el Rotary Club, Cochabamba (1.987); "La muerte cerebral", en el Ateneo de Medicina, (1.987); Defensa de la niñez Americana", en el Palacio de Convenciones, La Habana, en la VIII Conferencia de la Asociación Americana de Juristas, (1.987); "Legislación de Imprenta y de otros medios de Comunicación", en la Universidad del Valle, Cochabamba, (1.989). Distinciones Honoríficas: Huésped distinguido de la ciudad de Oruro, por la Alcaldía Municipal el 24 de Marzo de 1.983; Huésped Distinguido de la ciudad de Santa Cruz, mediante Ordenanza Municipal del 15 de Octubre de 1.983; Huésped de Honor de la ciudad de Tarija, mediante Ordenanza Municipal del 4 Enero de 1.984; Huésped de Honor de la ciudad de Trinidad, mediante ordenanza del 3 de Agosto de 1.984; Huésped de Honor de la ciudad de Sucre mediante Ordenanza Municipal del 23 de Mayo de 1.986. Actualmente es Colaborador permanente de los diarios "Los Tiempos" de Cochabamba y "Presencia" de La Paz. Ejerce la Profesión de Abogado sin dependencia patronal. Estudio Jurídico: Jordán 490, 2º Piso. Tel. 28678, Cochabamba.

GOSALVES TEJADA, Gabriel. Periodista, Político, Diplomático. Nació en Yungas, Departamento de La Paz el 15-XI-1.899. Padres: Gabriel Gosalves y Raquel Tejada. Ilustre boliviano de la generación del Centenario. Lider de los partidos Republicano y Republicano Socialista. Estadista constructivo, "Poseía las condiciones del político nato: orador persuasivo, observador agudo de la realidad, dotado de ingenio, de agilidad mental y de imaginación", inteligente y prudente, brilló por su capacidad y señorío. Periodista de pluma ágil y certera. Hombre de principios morales y éticos de convicción democrática profunda y de excelsas virtudes ciudadanas y cívicas. "En las décadas posteriores a la Guerra del Chaco, ningún hombre público era poseedor de tantas y tan multiples virtudes ciudadanas que ennoblecieron las luchas por el imperio de las libertades y humanizaban el flagelo de los odios partidistas". Falleció en el exilio, en Santiago de Chile en 1.957, sus restos fueron repatriados en 1.967. Estudios: Primaria y Secundaria en La Paz; Instituto Superior de

Comercio, Título: Licenciado en Finanzas y Ciencias Comerciales, La Paz, (1.920); Profesor del Instituto Nacional de Comercio, La Paz, (1.921); Redactor en jefe de la Soberana Convención Nacional, (1.920-1.921); Miembro del Partido Republicano, (1.921); Oficial Mayor del Ministerio de Instrucción Pública y Agricultura, (1.922-1.923); Fundador y Director de la Revista "Bolivia" en Antofagasta, (1.922) de corta duración; Director de "La República", La Paz, (1.923-1.924); Redactor en Jefe del diario "El Hombre Libre", (1.921); Secretario Privado del Presidente Hernando Siles, (1.926-1.929); Asesor de la Delegación Boliviana a la VI Conferencia Internacional Americana, La Habana, Cuba, (1.927); Consejero de la Embajada Extraordinaria de Bolivia ante la República Argentina, (1.928); Diputado por el Partido Republicano Socialista (1.929); Cónsul General de Bolivia en Italia, (1.930-1.931); Ministro de Guerra en el Gobierno de Tejada Sorzano, (1.934-1.935); Miembro de la Comisión Boliviana en la Suscripción del Armisticio con el Paraguay, el 12 de Junio de 1.935; Ministro de la Junta de Gobierno Presidida por el Coronel David Toro y Ministro de Gobierno de su gabinete, (1.936-1.937); Ministro sin cartera en la Junta de Gobierno presidida por Germán Busch, (1.937); Ministro de Relaciones Exteriores. Miembro de la Delegación Boliviana a la firma Del Tratado de Paz con el Paraguay el 21 de Julio de 1.938; Ministro de Obras Públicas y Comunicaciones, y luego Ministro de Gobierno, Justicia y Propaganda, (1.938), fue el autor intelectual del famoso Decreto de Busch del 7 de Junio de 1.939. Embajador de Bolivia ante la Santa Sede, (1.939-1.940); Presidente del Banco Central de Bolivia, (1.940-1.941); Miembro de la Comitiva Oficial que acompaño al Presidente Peñaranda en el viaje a Estados Unidos y paises americanos, Mayo de 1.943. Durante el gobierno de Villarroel, fue perseguido político, encarcelado y exiliado. Embajador de Bolivia en la República Argentina, (1.947-1.949); Candidato a la Presidencia de la República por el PURS en las elecciones de 1.951. Después de la revolución del 9 de Abril que llevó al poder al MNR, se asiló en Chile, donde vivió modestamente, trabajando en el periodismo y actividades de su profesión hasta su muerte, en 1.957.

GRAÑA CORNEJO, Carlos Andrés. Militar. Ingeniero Militar. Geodesta y Geógrafo. Nació en La Paz el 25-IV-1.890. Padres: Andrés Graña de Los Reyes y María Cornejo. Esposa: Elisa Landivar Zambrana. Hijos: Fernando y Mery. Estudios: Primaria y parte de Secundaria en el Colegio "Don Bosco", La Paz; Colegio Militar, La Paz, (1.906-1.909) año que egreso como Subteniente de Infantería; Teniente, (1.912); Capitán, (1.915); Mayor, (1.921); Teniente Coronel, (1.926); Coronel, (1.937); Jubilado con el grado de Teniente General, (1.940). Fue uno de los primeros militares del presente Siglo que adquirió y ejerció los títulos de Ingeniero Militar y Geodesta, cuya iniciación en esta disciplina consiguió de la Misión Militar Francesa, (1.904-1.905). Prestó valiosísimos servicios a la Nación como miembro militar en las comisiones mixtas de límites con los cinco países limítrofes con Bolivia. Recorrió todo el perímetro geográfico del país, determinando puntos geodésicos, triangulación geodésica para establecer hitos, y estuvo presente en la colocación de los mismos. Técnico asesor del Ministerio de Relaciones Exteriores en esta rama durante muchos años. Servicios: Estado Mayor Departamental de La Paz, (1.909); Comisión Geográfica y Geodésica militar del Estado Mayor General, (1.910-1.911); Oficial en el Batallón "Murillo" 1ro. de Línea, La Paz, (1.911-1.912); Miembro de la Comisión de Límites con la República del Perú, trabajó en la demarcación de las Provincias paceñas Muñecas y Caupolican, (1.912-1.914); Ayudante de la Comisión Demarcadora de Límites con la Rep. Argentina, (1.914-1.915); Reg. "Sucre" 3 de Infantería, Potosí, (1.916-1.919); Guarnición de Puerto Suárez, (1.920); Regimiento "Loa" 4 de Infantería, (1.921-1.923); en Comisión de Supremo Gobierno para la Revisión de los límites e hitos con la República de Chile, (1.923-1.924); Miembro de la Comisión de Límites con el Brasil, (1.924-1.925) ejecutó trabajos de campo y medición de líneas; Rapirrán-Boca del río Chipamanu, río Inarío, rio Acre, líneas que fueron aceptadas por el Brasil en el Protocolo que se firmó en Septiembre de 1.925; Jefe de la Sección Tecnica de la Comisión de Límites con el Perú, (1.925); Jefe de la Mesa Topográfica Militar del Noroeste, donde realizó trabajos de catastración de las concesiones gomeras en el antiguo Territorio de Colonias, hoy Dep. Pando, Cobija, (1.926-1.928); Primera División de Ejército, Jefe de Estado Mayor, Oruro, (1.929); Comandante del Regimiento "Campero" 5to. de Infantería, Viacha, (1.929-1.930); Director del Arsenal Central de Guerra, La Paz, (1.930); Director del Astillero Nacional, Riberalta, (1.930); Comandante

del Reg. "Riosinho"10 de Infantería, Riberalta, (1.930-1.931); Jefe del Estado Mayor Departamental de Chuquisaca, Sucre, (1.931). Durante la Guerra del Chaco permaneció en la Zona de Operaciones durante las tres fases de aquella Campaña, (1.932-1.935) ocupando los siguientes cargos: Comandante del Reg. 20 de Infantería, (1.932); Jefe de las Secciones I y III del Comando del Primer Cuerpo del Ejército, durante las grandes acciones de la iniciación de la guerra: Boquerón, Kilómetro 7 y Nanawa, (1.932-1.933); Cuartel Maestro del Estado Mayor General del Comando en Jefe del Ejército en Campaña, Fortín Muñoz, (1.933); Miembro del Estado Mayor Auxiliar, (1.933-1.934); Inspector de la Pagaduría del Cuerpo de Caballería, (1.934); Intendente en el Comando del Destacamento Carandaití, (1.935); Intendente del Segundo Cuerpo de Ejército, Sector Central, (1.935); Comandante del Regimiento "Azurduy". Actuó en las siguientes acciones: Repliegue de Arze a Kilómetro 7; Defensa de Kilómetro 7, (1.932-1.933); combate de "Las Lagunas", Dic. (1.932); Toma del Fortín Paraguayo "Mariscal Duarte", 30 Diciembre, (1.932); Toma del Fortín Paraguayo "Mariscal López", 8 Enero (1.933); Primer ataque al fortín paraguayo Nanawa, Enero, (1.933); Maniobra de Alihuatá, Marzo, (1.933); Ofensiva al fortín paraguayo Gondra, Marzo, (1.933); Primer ataque al fortín paraguayo Bullo, (1.933); Ofensiva a Fortín Arze, Mayo, (1.933); Segundo ataque a Nanawa, Julio, (1.933); Toma del fortín paraguayo "Rojas Silva", Julio, (1.933); Ocupación de "Rancho Ocho", Agosto, (1.933); Toma del Fortín Pirijayo, Agosto, (1.933); Combates en el Sector Parapeti, Enero, (1.935); Batalla de Nancorainza, Febrero, (1.935); Retoma de Boyuibe, Abril, (1.935); Retoma de Yohay, Abril, (1.935); Toma de Nandeyapecua, Abril, (1.935). Pasada la campaña ocupó los siguientes cargos: Jefe de Estado Mayor Departamental, Potosí, (1.935-1.936); Jefe del Servicio Geográfico Militar, Sección Cartográfica, Ministerio de Guerra, La Paz, (1.936); Fundador del Instituto Geográfico Militar, Cochabamba, La Paz, (1.936-1.937); Miembro de la Comisión Redactora del Alegato de Bolivia ante la Corte Permanente de Justicia intenacional de la Haya, Ministerio de RR.EE., La Paz, (1.938); Director del Instituto Geográfico Militar, La Paz, (1.939); Miembro de la Comisión Demarcadora de Límites con el Paraguay, Villa Montes, (1.939). Se jubiló en (1.940). Jefe de la Sección Topográfica y Cartográfica de la Compañia Aramayo Mines, La Paz, (1.940-1.946). Distinciones: Adquirió por méritos de servicio en la Campaña del Chaco las principales medallas de guerra. Producción Intelectual: "Geografía del Brasil", Traducción, (1.931); "Resumen de Geografía de los Países Limítrofes con Bolivia" en co-autoría con Enrique Vidaurre, (1.932). Falleció en La Paz, (1959).

GUACHALLA SOLARES, Luis Fernando. Abogado, Diplomático, periodista y político. Nació en La Paz el 28-VII-1899.Padres: Fernando E. Guachalla y Leticia Solares. Esposa: Blanca Gama. Estudios: Primario en el Colegio "San Calixto", La Paz; Secundaria en el Instituto Roberts, Bruselas, Bélgica y en Suiza; Facultad de Derecho de La Universidad de Chile. Abogado en 1924. Cargos: Tercer, Segundo y Primer Secretario de la Legación de Bolivia en Chile, (1921-1924); Encargado de Negocios de Bolivia en Chile, (1925); Ministro Plenipotenciario de Bolivia en el Paraguay; Asistió a la Campaña del Chaco permaneciéndo poco tiempo; Asesor del Mi-nisterio de Relaciones Exteriores; Subsecretario del mismo Ministerio; Catedrático de Derecho Internacional, UMSA; Fue Ministro de Relaciones Exte-riores tres veces; Ministro de Guerra, (1933-1934); Embajador de Bolivia en los EE.UU., Washington, (1940-1943); Candidato a la presidencia de la República por el P.S.D. en las elecciones de 1947; Diputado Nacional, (1947-1951); desde 1952 vivió muchos años en Chile. Condecorado con el Cóndor de los Andes, grado, Gran Oficial; Gran Cruz del Sol del Perú; Gran Cruz de la Orden Do Sul del Brasil; Orden del Mérito de la República Dominicana; Cruz de Guerra del Chaco. Fue Jefe de Redacción de "El Diario", colaborador de periodicos y diarios del país y extranjeros. Bibliografía: "La Convención Gondra", (1924); "Misión en el Paraguay"; "En torno al problema minero de Bolivia", (1939); "Jayucubás"; "Una jornada cívica la elección presidencial" (1947); "Los Años de prueba"; "Papeles del destierro, 1952-1964"; "El Imperio de los 4 Suyos"; "La Cuestión Portuaria y Las Negociaciones de 1950", (1976); "Estudios sobre temas Políticos e Internacionales". Hablaba: Español, Francés, Inglés y Portugués. Murió en 1979.

GUARDIA BILBAO, Gastón Enrique. Artista músico. Nació en Cochabamba el 26-V-1.959. Padres: Alfonso Guardia y Gladys Bilbao. Esposa: Sonia Manzur S. Hijos: Andres y Alejandra. estudios: Ciclo Básico Colegio "La Salle"; Intermedio Colegio "San Agustín"; Medio Instituto Tecnológico, Cochabamba. Integrante del famoso conjunto musical "Los Kjarkas" expresión auténtica y genuina de la música boliviana,. Músico

autodidacta y compositor nato interpreta guitarra, charango e istrumentos nativos de viento. Es Gerente Administrativo del grupo y su representante oficial. Ha compuesto las siguientes canciones: "Canten conmigo", "Mamita Surumi", "Supay Kuna", "Illapas", Tomás Katari", "Paloma Blanca", "Tus quince años y yo" y otras en preparación. Participó a nivel de grupo en infinidad de ac-tuaciones, festivales y giras nacionaes e internacionales entre las más importantes: World Popular Song Festival In Tokyo- Japón Yamaha; Land o Folk Festival, Dinamarca; Festival Latinoamericano en Universal Estudios, Los Angeles, California; Festival de la Humanite, París, Francia; Roskilde Festival de Copenhague, Dinamarca y otros. Ha sido objeto de numerosas distinciones y homenajes como miembro de "Los Kjarkas: Medalla "Villa de Oropeza", conferida por la H. Municipalidad de Cochabamba; "Illimani de Oro" por la H. Municipalidad de La Paz ; Huesped Ilustre de Cochabamba, Potosí, Oruro, Montero, Quillacollo, Tilcara (Argentina). Miembro Honorífico de la Policía Boliviana. Ha visitado: Finlandia, Noruega, Suecia, Dinamarca, Alemania, Holanda, Suiza, Bélgica, Francia, España, EE.UU., Mé-xico, Canada, Ecuador, Perú, Argentina, Chile, Brasil, Uruguay, Japón, Alaska. Dirección: Av. Humboldt 1162. Tel. 48607. Cochabamba.

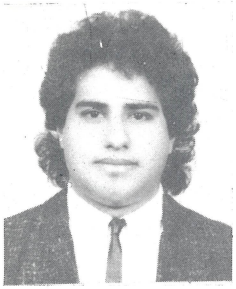

GUEILER TEJADA, Lidia. Ex-Presidente de la República, diplomática, política. Nació en Cochabamba el 28-VIII-1.917. Padres: Moisés Gueiler e Irma Tejada. Hija: María Teresa. Primera Mujer Boliviana que llegó a la Presidencia de la República. Se hizo cargo del gobierno el 17 de Noviembre de 1.979 cuando el país enfrentaba grandes problemas políticos resultantes del golpe militar que encabezó el Coronel Natusch Busch el 1 de Noviembre, el que ocasionó peligrosa crísis institucional y tensiones al interior de las FF.AA., tanto por las presiones de sectores políticos como de ambiciones personales civiles y militares. Al asumir el mando, fue honesta al reconocer y expresar públicamente sus limitaciones para ejercer con éxito tan alto cargo. Lidia Gueiler afrontó valerosamente la responsabilidad histórica, y, con decisión, trató de salvar la situación sabiéndose sola, huerfana de apoyo político y segura de que en cualquier momento sería derrocada por el Ejército. No pudo planificar ninguna acción para solucionar los conflictos políticos, sociales y económícos; trató de constitucionalizar el país llamando a elecciones presidenciales. El 17 de Julio de 1.980, a los ocho meses de gobierno, el General García Meza la obligó a renunciar a la Presidencia. Estudios: Primaria y Comerciales: Instituto Americano, Cochabamba; Instituto de Comercio La Paz, Título: Contadora Comercial. Ingresó al MNR en 1.947 y militó en él hasta 1.959; Dirigente en el Sindicato de Empleados del Banco Central de Bolivia, (1.947), Comandó los Grupos de Honor del partido en la lucha de oposición al gobierno de Hertzog y Urriolagoitia; Dirigente del MNR, (1.948-1.959); Jefe del Comando Departamental del MNR en La Paz y Miembro del Comando Nacional, (1.951); Participó en la famosa "huelga de hambre" de las mujeres del MNR, (1.951); Tomó parte activa en las jornadas re-volucionarias de Abril de 1.952. Agregada Civíl a la Legación de Bolivia en Alemania, (1.954); Encargada de Negocios de Bolivia en Bonn, Alemania, (1.955); Diputado Suplente del MNR por La Paz, (1.956-1.960); Miembro fundador del PRA, desprendido del MNR, (1.959); Oficial Mayor del Ministerio de Asuntos Campesinos, (1.960); Candidato a la Vicepresidencia de la República por el PRA en las elecciones de 1.960; Diputado Nacional del PRA por La Paz, (1.960-1.964), propuso e hizo aprobar las leyes de creación de la "Oficina de Trabajo de la Mujer" y el "Día Nacional de la Mujer", aprobó tambien otra ley para la creación del monumento a Juana Azurduy de Padilla; Presidenta del Congreso Departamental Femenino del MNR, La Paz, (1.961); Presidenta de la Unión de Mujeres de Bolivia; Presidenta del Congreso Nacional Femenino del MNR, La Paz, (1.962); Miembro del Partido Revolucionario de Izquierda Nacionalista PRIN, (1.964); Candidata a la Vicepresidencia de la República por el PRIN en las elecciones de 1.964; Miembro del CEN del PRIN, (1.965); Presidenta de la Cámara de Diputados del 8 de Agosto al 16 de Noviembre, (1.979). Fue la primera mujer en América Latina que presidió un parlamento; Presidente Interino de la Nación por viaje del Presidente Walter Guevara a Panamá, Octubre, (1.979). Al asumir la presidencia de la República el Coronel Natusch Busch, el 1 de Noviembre de 1.979, le invitó a ocupar la Vicepresidencia de la Nación que la rechazó; Presidenta Constitucional Interina de la República, 16 de Noviembre de 1.979 a 17 de

Julio de 1.980; fue depuesta por el General Luis García Meza; Embajadora de Bolivia en Colombia, (1.984-1.985); Embajadora de Bolivia en Venezuela. Miembro de "Alianza de Liberación de la Mujer Americana"; Delegada Permanente de Bolivia ante la Comisión Interamericana de Mujeres con sede en Washington; Representante de Bolivia ante la Reunión Interamericana de Técnicos y dirigentes de las Oficinas del Trabajo de la Mujer, México; Miembro activo de "Alianza de Liberación de la Mujer Americana" ALMA; Asistió a Congresos Internacionales en Argentina, Albania, Israel, China Nacionalista y otros. Pertenece a varias instituciones femeninas, culturales y sociales del país. Ostenta varias condecoraciones extranjeras y nacionales. En su juventud sobresalió como deportista, Sub-Campeona Nacional de Tennis, Oruro, (1.950), y Campeona Departamental, dobles, La Paz, (1.958). Bibliografía: "La Mujer y la Revolución", (1.959); "La Situación de la Mujer en Bolivia". Ensayos Sociológicos, políticos y problemas femeninos en diarios y revistas nacionales. Ha viajado por todo Sud América, gran parte de Europa, algunos países de Asia y Medio Oriente. Habla: Español, Inglés y Alemán.

GUERRA VILLANUEVA, Juan. Profesor, Periodista, Poeta y Músico. Nació en Hacienda Chegollo,

Provincia, Tomina del Departamento de Chuquisaca el 20-III-1.897. Padres: Juan Guerra Nava y Cleofe Villanueva. Esposa: Nélida Mercado Veizaga. Hijos: Juan, Fernando, Manuel, Teresa, Daniel, Arturo y Gustavo. Estudios: Primaria en su pueblo natal; Secundaria en Sucre; Seminario Mayor, Carrera del Sacerdocio, no concluyo pero tuvo la oportunidad de estudiar; Teología, Filosofía, Griego y Latín; Escuela Nacional de Maestros Sucre, Maestro Normalista en (1.921). Actividades: Docente en la Provincia de Quillacollo, Cochabamba; Sub Prefecto de las Provincias Carrasco, Capinota y Arque, (1.927-1.931); Concurrió a la Campaña del Chaco, donde tuvo una actuación magnifica en muchas acciones de armas, logrando sucesivos ascensos hasta Teniente de Reserva con el que se movilizó, (1.932-1.935); Catedrático en varias materias en las Normales Rurales de Tarata, La Violeta en Quillacollo y el Rosal en Cochabamba, (1.936-1.938); Director del Núcleo Escolar Campesino de Ucureña, (1.939) realizando una activa labor de concientización de clase con ideas sociales y políticas de avanzada hasta lograr la organización del Primer Sindicato Agrario de Bolivia, como que a la postre Ucureña sería el cimiento de las luchas campesinas por su emancipación, (1.939-1.942); Inspector Departamental de Educación en Cochabamba y Oruro; Jefe del Distrito Escolar de Riberalta. Condecorado con la Gran Orden Boliviana de la Educación, Grado Caballero, Primer Premio de Poesía en Concurso Internacional convocado por el Gobierno del Ecuador; Declarado "Hijo Predilecto" por las Alcaldías de Cochabamba y Quillacollo. Director del periódico "El Republicano" de Cochabamba; Columnista de "La Patria" de Oruro; Colaborador del "El Diario" de La Paz; Editorialista de "Prensa Libre" Cochabamba. Músico, tenor, interpretaba música clásica y ejecutaba en piano, violín, guitarra, mandolina, charango, flauta, quena y zampoñas. Director del Conservatorio Musical "Teófilo Vargas", Quillacollo; estudiantinas "Cochabamba" y "Municipal" de la misma ciudad. Poeta sentido cuyas obras fueron en Español y Quechua. Hombre polifacético, de cultura extrordinaria, modesto de honradez acrisolada. Por sus ideas revolucionarios de izquierda tuvo que sufrir en varias épocas encarcelamientos y destierros a lugares inhóspitos. Hablaba: Español, Quechua, Griego, Latín, Francés, Portugués, Italiano e Inglés. Falleció el 18 de Diciembre de 1.962 en Quillacollo

GUEVARA ARZE, Walter. Abogado, político, diplomático. Nació en Cochabamba el 11-III-1.912. Padres: Walter Guevara Gómez Ortega y Victoria Arze Virreyra. Esposa: Rosa Elena Rodriguez Rivas. Hijos: Walter, Ramiro y Carlos. Político de formación marxista. En línea vertical fue el tercer hombre del MNR y uno de los principales teóricos de la Revolución Nacional; hombre de acción lució en el Parlamento, en la cátedra y en el periodismo. Dotado de gran perspicacia y sólida cultura jurídica y económica. Uno de los fundadores del MNR, se separó de ese partido en 1.960 fundando el MNRA (Movimiento Nacionalista Revolucionario Auténtico) que más tarde sería PRA (Partido Revolucionario Auténtico). Varias veces Canciller de la

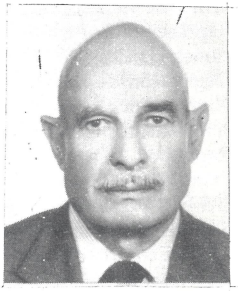

República y otras candidato a la presidencia de la República. Presidente Constitucional Interino de la República llegó al poder el 8 de Agosto de 1.979, solo pudo gobernar 84 días, el 1 de Noviembre el Coronel Natusch le despojó de su alto cargo con un golpe cruento. Estudios: Colegios Secundarios, "Sucre", Cochabamba, "Bolivar", Oruro y Nacional "Ayacucho" de La Paz; Facultad de Derecho de la Universidad Mayor de San Andrés, La Paz. Abogado en (1.936), especialidad Sociología y Economía; Cursos de Especialización en la Universidad de Chicago, Estados Unidos. Concurrió a la Guerra del Chaco, ascendiendo a Sargento por méritos de guerra, (1.932-1.935). Actuación: Diputado de la Convención Nacional de (1.938); Miembro fundador del MNR, (1.941); Abogado de la C.N.S.S. y de la Caja Ferroviaria; Miembro del Directorio del Banco Minero de Bolivia; Director de la Escuela de Economía y Finanzas, (1.944); Profesor de Derecho Civil en la Facultad de Economía, UMSA, (1.944); Ministro sin Cartera, (1.944); Diputado Nacional del MNR por Sud Lípez, (1.944-1.946); Vivió en el exilio, (1.946-1.952); Ministro de Relaciones Exteriores, (1.952-1.954); Embajador de Bolivia en Francia, (1.956-1.958); Jefe de la Delegación de Bolivia a la Conferencia sobre Derecho al Mar, Ginebra, (1.958); Ministro de Gobierno, (1.958-1.959); Ministro de Relaciones Exteriores, (1.959-1.960); Jefe y Fundador del PRA, (1.960-1.988); Candidato a la presidencia de la República por el PRA en la elecciones de 1.960; Catedrático de la Facultad de Economía y Derecho Civil, UMSA, (1.963-1.964); Vivió en el exilio, (1.964-1.967); Senador del PRA por Oruro en el FRB, (1.967-1.968); Ministro de Relaciones Exteriores, (1.968); Embajador Representante Permanente de Bolivia ante las Naciones Unidas, Nueva York, (1.968-1.972); Jefe de la Delegación de Bolivia a la Conferencia de la ONU, Nueva York, (1.970); Vivió en Caracas exiliado, (1.974-1.978); Candidato a la Vicepresidencia de la República en las elecciones generales de (1.978); Presidente del Senado y del Congreso Nacionales, (1.979); Presidente Constitucional Interino de la República del 8 de Agosto al 1 de Noviembre de 1.979; Candidato a la Presidencia de la República en las elecciones de (1.980); En 1.981 él y su partido PRA se reintegran al MNR; Embajador de Bolivia en Venezuela, (1.983-1.985); Candidato a la Vicepresidencia de la República por el MNR en fórmula con Gonzalo Sánchez de Lozada. Delegado de Bolivia a Varios Congresos y reuniones internacionales. Distinguido con varias condecoraciones nacionales y extranjeras. Condecoración al Mérito Militar, Benemérito de la Patria. Bibliografía: "Manifiesto a los ciudadanos de Ayopaya", (1.946), conocida como la Tesis de Ayopaya, respuesta a la Trotskysta Tesis de Pulacayo, reditada varias veces con el título de "Teoría, medios y fines de la Revolución Nacional", (1.946); "Plan inmediato de Política Económica del Gobierno de la Revolución Nacional", (1.950); "Política Internacional de Gobierno de la Revolución Nacional", (1.954); "Radiografía de las negociaciones con Chile", (1.978); "Exposición de motivos y declaración de Principios del PMNRA", (1.960); "Radiografía del Jefe", "Los Militares en Bolivia", (1.981); "Bases para Replantear la Revolución Nacional", (1.988). Visitó: Unión Sovietica, República Popular China, Francia, Alemania, Holanda, España, Suiza, Italia, Yugoslavia, Taiwan, Corea del Sur, India y todos los países de Sudamerica. Habla: Español, Quechua, Inglés, lee Francés. Dirección: Arequipa 8083, La Florida. Teléfono: 786464. La Paz.

GUITERAS DENIS, Walter. Odontologo. Nació en San Borja Departamento del Beni el 5-I-1.950. Padres: Edmundo Guiteras y Aura Denis. Esposa: Lourdes Arias. Hijos: Rodrigo, Carola y Mauricio. Estudios: Primaria, Escuela "German Busch", San Borja, Beni, (1.958-1.962); Secundaria: Colegio Don Bosco, La Paz, (1.963-1.968); Facultad de Odontología, Universidad Mayor de San Andrés, La Paz, (1.970-1.975), graduado, (1.975). Actividades: Presidente Centro de Estudiantes de Odontología, (1.972-1.974); Presidente del Comité Cívico San Borja, (1.976-1.981); Presidente de la Asociación de ganaderos de San Borja, (1.977-1.986); Director de la Federación de Ganaderos del Beni y Pando, (1.979); Segundo Vicepresidente de la Federación de ganaderos del Beni y Pando, (1.980); Primer Vicepresidente de la Federación de Ganaderos del Beni y Pando, (1.981); Presidente de la Federación de Ganaderos del Beni y Pando, (1.986-1.990); Director de la Corporación de Desarrollo del Beni, (1.986-1.989); Primer Diputado de Acción Democratica Nacionalista por el Deppartamento del Beni, (1.989); Miembro de la Comisión Económica de la Honorable Cámara de Diputados, La Paz, (1.989-1.991); Elegido en Asamblea Nacional miembro del Comité Político Nacional de Acción Democrática

Nacionalista. (1.990); Presidente de la Brigada Parlamentaria del Beni y Miembro del Consejo Directivo de la Confederación de Empresarios Privados de Bolivia, (1.990-1.991). Distinciones: Declarado "Huesped Ilustre" de Trinidad, Riberalta, Guayaramerín, Santa Ana, San Ignacio, Reyes, Santa Rosa, Magdalena, Baures, Huacaraje, San Ramón, San Joaquín. Declarado "Hijo Predilecto" de San Borja, (1.990). Proyectista de ley 161 de Reactivación de la Ganadería beniana y pandina. Países que ha viajado: Chile, Brasil, Argentina, Perú, Costa Rica, Honduras y Panamá. Habla: Español. Dirección: Cipriañi Barace No. 83. Telefono 22538. Casilla 84. Telex FOGABEN BV. Trinidad, Beni.

GUTIERREZ CHAVEZ, Carmiña. Secretaria. Empresaria Privada. Nació en Montero, Santa Cruz, el 23-VIII-1.956. Padres: José Gutierrez Velarde y Blanca Chávez. Estudios Primaria y Secundaria "Holly Cross College", Bachiller en Humanidades en (1.973); South American School, egresada como Secretaria Biligüe (Inglés-Español), La Paz, (1.974); Instituto Superior "Amerindia", egresada como Operadora de Máquinas I.B.M., La Paz, (1.984); Georgia State University, U.S.A., Estudio de Inglés, (1.982). Otros cursos: Universidad Autónoma "Gabriel René Moreno": Comunicaciones en la empresa; Redacción Comercial; Ortografía.Técnicas de Archivo, (1.978); Administración de Empresas; Organización y Métodos Administrativos y Relaciones Públicas, (1.979). Asociación Boliviana de Secretarias Filial Santa Cruz: Relaciones Humanas; Relaciones Públicas; Oratoria y Régimen Parlamentario; Comunicaciones; La Secretaria y la Computación; Actualización en Archivos; Procedimientos Parlamentarios, (1.982-1.983- 1.984-1.985). en la Universidad Privada de Santa Cruz: Mercadeo; Etica; Estética; Sociología; RR.PP.; Folklore; Hist. Universal; Actualidad Mundial, Técnicas de Archivo en la Oficina; Técnicas de Ventas. Seminario de Capacitación a Funcionarios Nacionales. Dirigencia en Acción en Cámara Junior de Bolivia. Santa Cruz, (1.987-1.988). Cargos: Grupo Ind. "Roda": Secretaria Recepcionista (1.975), Secretaria de Gerencia General,(1.975-1.980). Asociación Boliviana de Secretarias, Filial Santa Cruz; Miembro Directivo, (1.980-1.982); Asesora de la Presidencia y Presidente, (1.989-1.991). Directorio Nacional de la Asoc. Boliviana de Secretarias: Secretaria de Actas, (1.982-1.985); Secretaria General, (1.985-1.987); Secretaria del Tribunal de Honor, (1.989-1.991); Presidente Nl. Interina. Cámara Junior Santa Cruz: Relación Miembro Individual, (1.987); Secretaria General, (1.988). Secretaria General de la Cámara Junior de Bolivia, (1.989). Delegada ante el Comité Cívico Femenino, Santa Cruz, (1.990-1.991). Mesa Redonda Panamericana Oriente: Primer Vicepresidente, (1.988); Presidente Interino, (1.990). Asisitió a las siguientes reuniones: Reunión Internacional. Zona IV Fed. Interamericana de Secretarias, Santa Cruz, (1.983); VIII Congreso Interamericano de Secretarias, Asunción Paraguay, Mayo (1.984); IV Convención Nal. de Secretarias Tarija, Abril (1.985); Delegada de Bolivia a la Reunión Regional Zona III de la Federación Interamericana de Secretarias, Lima, Perú, Agosto 1.985; Delegada de Bolivia al IX Congreso Interamericano de Secretarias, Santiago de Chile, Abril 1.986. XXX Convención Nl. de Cámara Junior de Bolivia Cochabamba, Octubre 1.986; XXXI convención Nl. de Cámara Junior, Santa Cruz, Octubre 1.987; XXXII Convención Nl. de Cámara Junior, Octubre 1.988. La Paz; Convención Nal. Cámara Junior, Tarija, Octubre 1.989; Delegada de Bolivia a la Reunión Regional Zona III Federación Interamericana de Secretarias, La Paz, Mayo 1.987. Delegada Oficial a la VI Convención Nl. de Secretarias, Santa Cruz, Mayo 1.990; Delegada de Bolivia al XI CIS, Aruba, Mayo 1.990. Pertenece a las siguientes instituciones: Asociación Boliviana de Secretarias; Federación Interamericana de Asoc. de Secretarias; Confederación de Instituciones Femeninas; Asoc Nal. de Cámaras Junior de Bolivia; Cámara Junior de Santa Cruz; Mesa Redonda Panamericana Oriente; Soc. Financiera con recursos propios. Distinciones: Certificado de Reconocimiento de la Asoc Boliviana de Secretarias Filial Santa Cruz, (1.985); Escudo Cruceño ABSE, (1.985); Insignia de Oro, ABSE, Santa Cruz, (1.987); Condecoración al Mérito,Grupo Industrial Roda, Santa Cruz, (1.987); Diploma de Reconocimiento, otorgado por la Federación Interamericana de Asoc. de Secretarias, en el X Congreso, Ecuador, (1.988); Plaqueta de Reconocimiento, Cámara Junior Santa Cruz, (1.988); Plaqueta de Reconocimiento, Asoc. Cámaras Junior de Bolivia, (1.989). Viajó al Perú, Uruguay, Paraguay, Argentina, Brasil, Venezuela, Estados Unidos de N.A., México, Aruba. Habla: Español e Inglés. dirección: Republiquetas 81. Tel. 329175. Casilla 829. Telex. 4242. RODA BV. Santa Cruz de la Sierra.

GUTIERREZ GRANIER, Armando. Sacerdote. Arquitecto. Periodista. Nació en La Paz en 1.910. Padres: José Armando Gutierrez Lea Plaza y Teresa Granier Chirveches. Llevado por su vocación religiosa ingresó al sacerdocio despues de haber ejercido su profesión de Arquitecto. Personalidad de elevados valores humanos, espirituales y sociales se destaca como el sacerdote más representativo en la segunda mitad del Siglo XX del Clero Boliviano. Hombre inteligente, Culto y Moderno. Su carrera religiosa es un ejemplo de dedicación pastoral y amor al prójimo. Muchas y valiosas son las obras de ayuda, asistencia y caridad cristiana que ha realizado en favor de los pobres y desposeídos. Ocupó altos cargos en la Iglesia Boliviana. Estudios: Primaria en el Instituto Americano, La Paz; Secundaria: Liceo Alemán, Santiago de Chile, donde se graduó de Bachiller en Humanidades; Profesionales: Facultad de Arquitectura de la Universidad Católica de Chile. Título: Arquitecto, (1.935); Filosofía y Teología en el Seminario Pontificio de Santiago de Chile y la Facultad de Teología de la Universidad Católica. Ordenado Sacerdote en (1.951). Cargos desempeñados: Arquitecto en los Ministerios de Higiene y Salubridad y Ministerio de Educación, en este último fundó la Sección de Arquitectura Escolar, ejerciendo a la vez su profesión en atelier propia, La Paz, (1.936-1.940). Párroco de la Iglesia de San Pedro en la Diócesis de La Paz, (1.952-1.953); Fundador y Presidente Nacional del Apostolado de Laicos y Acción Católica Boliviana; Miembro de la Comisión Educativa que elaboró el Código de la Educación Boliviana; Obispo Auxiliar de Santa Cruz de la Sierra, (1.953-1.956); Teniente Coronel Capellán del Colegio Militar, Irpavi, (1.957-1.959); Secretario y Vicepresidente de la Conferencia Episcopal de Bolivia; Obispo de Cochabamba, (1.965-1.975); Arzobispo Metropolitano de la Diócesis de Cochabamba, (1.975-1.980); Delegado de Bolivia en el ALAM. Participó en el Concilio Ecuménico Vaticano II, Miembro de la Comisión del Apostolado de San Luis, Roma. Miembro de: Clubes Greco Gossi y Santiago Atletico, Santiago de Chile; Club Bolivar; Asociación de Arquitectos de Bolivia, Asesor del Automovil Club Boliviano. Visitó países de Sudamerica, Italia, Francia, España, Alemania y Estados Unidos.

GUTIERREZ GUTIERREZ, Mario Rodolfo. Abogado, Escritor, Político, Filatelista y Numismático. Nació en Santa Cruz de la Sierra el 19-X-1.917. Padres: Julio Gutierrez Michelin y Luisa Gutierrez Jimenez. Esposa: Mary Catalina Résse. Hijos: Carlos Alberto, María Luisa, María Catalina, María Lourdes y Mario Salvador. Estudios: Colegio Nacional "Florida", Santa Cruz y Colegio "La Salle" de La Paz donde obtuvo el título de Bachiller en Humanidades; Facultad de Derecho de la Universidad Católica, Santiago de Chile, exámenes de complementación en la Universidad Gabriel René Moreno, Santa Cruz. Cargos que ocupó: Presidente de la Federación de Estudiantes, (1.935); Presidente del Centro de Universitarios Bolivianos, Santiago de Chile, (1.939-1.940); Fundador y Miembro de la Directiva de la Federación Indoamericana de Estudiantes en Santiago de Chile y redactor de "Páginas Libres", revista de la entidad; Uno de los principales fundadores de Falange Socialista Boliviana, Santiago de Chile, (1.937); Jefe de la Oficina de Eficiencia y Reorganización Administrativa, bajo la dirección del Presidente Gualberto Villarroel, Palacio de Gobierno, La Paz, (1.944); Presidente de la Federación de Periodistas de Santa Cruz, (1.948); Diputado Suplente de FSB por la Provincia Cordillera del Departamento Santa Cruz, (1.949); Munícipe Titular de la Honorable Comuna de Santa Cruz, (1.951); Presidente de la Comisión de Presupuesto del Honorable Concejo Municipal de Santa Cruz, (1.951); Diputado Nacional de FSB por el Departamento de La Paz, (1.958) y (1.960); Jefe Nacional de FSB después de la muerte de Unzaga de la Vega, (1.959); Candidato a la Presidencia de la República por FSB en las Elecciones de 1.960; Senador Nacional de FSB por el Departamento de La Paz, (1.965-1.970); Ministro de Relaciones Exteriores y Culto, (1.971-1.973); Visitó oficialmente China Nacionalista, Corea del Sur e Israel, (1.972); Asistió como Canciller de Bolivia a la XXVII Asamblea General de NN.UU. en Nueva York, Octubre, (1.972); Reelegido Jefe Nacional de FSB, Agosto, (1.973); Presidente Interino de la República en seis oportunidades durante el gobierno de Banzer; Representante permanente y Embaja-

dor Extraordinario de Bolivia ante la Organización de Naciones Unidas, Julio 1.975 a Diciembre de 1.977; Embajador Extraordinario y Ministro Plenipotenciario de Bolivia a la transmisión de la Presidencia, El Salvador, Mayo, (1.977); Embajador Extraordinario y Ministro Plenipotenciario a la transmisión presidencial de Lanusse a Cámpora, Buenos Aires, Argentina, (1.973). Condecoraciones: Gran Cruz de la Orden del Cóndor de los Andes, (1.971); "Order of Diplomatic Service Merit Gwanghwa Medial", República de Corea, (1.971); Gran Cruz de la Orden del Libertador, Caracas, Venezuela, (1.963); Huésped Ilustre de la Ciudad de Lima, "Llave de la Ciudad", (1.971); "Caballero de la Gran Cruz de Gracia Magistral" de la Orden Militar de El Salvador y "Santa Brígida de Suecia", (1.971); Gran Cruz de la Orden Nacional Do Cruceiro do Sul, Brasil, (1.972); Gran Cruz de la "Orden de Mayo al Mérito", Argentina, (1.972); Gran Cruz de la "Orden de Isabel la Católica" otorgada por el Generalísimo Francisco Franco, España, (1.972); Gran Cruz de la "Orden Nubes Proficias" , China Nacionalista, (1.972); Gran Cruz de la "Orden de Boyacá", Colombia, (1.972); Gran Cruz de la "Orden Nacional al Mérito", Ecuador, (1.972); Gran Cruz, "Orden Principe Datu", Filipinas, (1.972); Medalla Conmemorativa del Jubileo de Oro de la Universidad de Río de Janeiro, (1.972); Gran Cruz Extraordinario "Orden Nacional del Mérito", Paraguay, (1.973); Gran Cruz "Orden de Río Branco", Brasil, (1.973); Gran Cruz de la "Orden de Sahametrei", Phonom-Penh, (1.973); Medalla de Oro del Banco Agrícola de Bolivia, (1.972); Gran Cruz de la "Orden Antonio José de Irisarri", Guatemala, (1.976); "Huésped de Honor", de Camiri, (1.972); "Huésped de Honor" con "Llaves de Quito", (1.973); Declarado "huésped Ilustre" de las siguientes ciudades: Cochabamba, (1.972); Camargo, (1.973); Sucre, (1.973); Villa Imperial de Potosí, (1.973); San José de Chiquitos, (1.973); Lagunillas, (1.973); Oruro, (1.972); Profesor Honorario de la Universidad Boliviana; La Promoción de 1.970 de la UMSS, lleva su nombre, (1.973); Participó en el VI Congreso de la Liga Mundial Anticomunista y en el IV Congreso de la Liga Mundial Juvenil Anticomunista, México (1.972); "Pergamino de Honor" otorgado por la Confederación Nacional de Trabajadores Campesinos de Bolivia, (1.973); Pergamino otorgado por la XI Convención Nacional del MNR, por defender la causa de las grandes mayorías; Condecoración "Gran Grigotá", medalla de oro, Santa Cruz; "Ciudadano Honorario de Taiwan" y "Llaves de Oro de la Ciudad", China Nacionalista; "Llave de Canton", Alcaldía de Ohio, EE.UU., (1.976); Diploma del Presidente de "Walsh College" de Canton Ohio, EE.UU. Gutierrez fue un conferencista de nota sobre temas políticos e históricos, ha disertado en todas las Universidades de Bolivia. Escribió en diarios y revistas de La Paz y Santa Cruz. Cofundador de la revista "Páginas Libres", vocero de la Federación Indoamericana de Estudiantes, Santiago de Chile, (1.940); Fundador y Director de "Antorcha", vocero oficial de FSB; Fundó el interdiario "La Esfera", defensora del nacionalismo, Santa Cruz, (1.971) de corta existencia. Producción Intelectual: Ha escrito abundante folletería con sus conferencias, discursos, mensajes y diversos pronunciamientos. Entre sus libros inscribimos los siguientes: "Sangre y Luz de dos Razas", (1.961); "Alegato Histórico de los Derechos de Bolivia al Pacífico", (1.962); "Predestinación Histórica de Bolivia", conferencias, (1.966); "Soberanía o Entreguismo. Moderna Política Conquistadora de Chile"; "Presencia Internacional de Bolivia"; "El Jefe de Falange Socialista Boliviana enfoca la Cuestión Marítima de Bolivia"; "Eco de una Labor Diplomática"; "De la vida de colegio a la política", (2 tomos). Obras Inéditas: "Libro de Recuerdos"; "Historia de la Revolución del 19 de Agosto de 1.971"; "Compilación de actuaciones parlamentarias"; "Documentos Básicos sobre Política Internacional"; "El Ecuador Proceso de la Desmembración de sus Provincias Amazónicas de Oriente e Impugnación del Protocolo de 1.942", Tesis para optar la cátedra de Relaciones Internacionales en la Universidad "Gabriel René Moreno", Santa Cruz, (1.970). Visitó invitado los siguientes países: Paraguay, (1.973); Brasil, (1.973); Argentina, (1.972); Seul, Corea, (1.971); España, (1.972); Taiwan, China Nacionalista, (1.972); Venezuela, (1.972); Bogotá, Colombia, (1.972); Quito, Ecuador, (1.972); Manila, Filipinas, (1.972); Tel Aviv, Israel, (1.972). El Salvador, (1.977).

GUTIERREZ JIMENEZ, Ramón Dario. Industrial. Nació en Santa Cruz el 31-VIII-1.907. Padres: Juan Antonio Gutierrez Suárez y Julia Jimenez Aguilera. Esposa: Raquel Sosa Vaca. Hijos: Raquel, Ramón Aurelio, Eduardo y Luis Guillermo. Un boliviano notable del Siglo XX. Industrial cruceño pionero de la agropecuaria visionario del progreso del oriente boliviano. Hombre de estirpe y sangre, su capacidad de trabajo y su constancia levantó una gran industria azucarera. Inteligente y de gran personalidad, poseía un señorio de nobleza y bondad y una gran sensibilidad social, filántropo cotidiano, demócrata de nacimiento, patriota que luchó y trabajó incan-

sablemente por el progreso de Bolivia. Estudios: Colegio Nacional "Florida", Santa Cruz; Presidente del Consejo Municipal de Santa Cruz. (4 años); Presidente de la Cámara de Industria y Comercio, Santa Cruz; Presidente del Comité Pro Santa Cruz, (Hoy Comité Cívico); Presidente de la Compañía Industrial Azucarera "San Aurelio" S.A.; Presidente Honorario del Club "Real Santa Cruz"; Presidente de la Sociedad Mutualista "Teniente General Germán Busch" (15 años); Presidente del Circulo de Amigos "Ramón Hurtado Moreno"; Fundador y Socio Benefactor de la Confederación Boliviana de la Mutualidad; Sociedad Mutualista "26 de Febrero"; Sociedad Musical de Beneficencia "Santa Cecilia"; Club Deportivo "Destroyers"; Centro de Amigos del Lazareto; Sociedad de Artesanos "24 de Septiembre"; Sociedad Mutual "21 de Mayo"; Círculo Recreativo "Guillermo Rivero". Club Social "24 de Septiembre" entidades todas a las que impulsó y patrocinó con su generoso aporte y de las que recibió en vida emotivos homenajes de reconocimiento y gratitud. Condecoraciones: Gran Cruz del "Cóndor de los Andes" conferida por el Gobierno Nacional en 1.974; Medalla Municipal Al Mérito Orden "Capitán Ñuflo de Chávez" por servicios eminentes; Medalla "Orden Boliviana del Trabajo", en Primer Grado; Medalla Al "Mérito Empresarial", otorgada por la Cámara de Industria y Comercio, Cordecruz, Federación de Empresarios Privados y Cámara Agropecuaria del Oriente; Emblema de Oro de la Fuerza Aérea Boliviana "Piloto Militar Honoris Causa"; Medalla de oro de la Fuerza Naval Boliviana, Al Mérito, Grado de Oficial. Bibliografía: "Mis Memorias", (1.981); "Mis Memorias", segunda parte, (1.990). Visitó muchos países de Europa y Sudamerica, Estados Unidos de Norteamerica y Cuba.

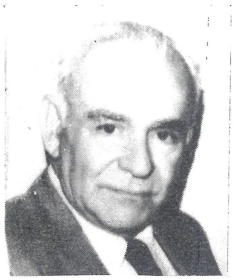

GUTIERREZ ORTIZ, Osvaldo Elías. Economista. Nació en Trinidad, Beni el 4-I-1.953. Padres: Elías Gutierrez Ardaya y Mary Ortiz Llanos. Esposa: Martha Hurtado Cortez. Hijos: Mario Ernesto, Anelisse, Osvaldo Elías y Jorge Alejandro. Estudios: Colegio "La Salle", Secundarios en Trinidad, (1.970), Universidad Mayor de San Andrés. Licenciado en Economía, La Paz, (1.976); Centro de Investigaciones y Docencia Económicas. Maestría en Economía, México, (1.983). Cursos de Post Grado: Planificación Industrial y Regional, ILPES-CEPAL, La Paz, (1.979); Evaluación Social de Proyectos, Universidad de Boston-Cordecruz, Santa Cruz, (1.978); Planificación del Desarrollo Regional CINDER-OEA, Maracaibo, Venezuela, (1.979); Formulación y Evaluación de Proyectos Agropecuarios, OEA-CORDEBENI, Trinidad; Maestría en Economía, Centro de Investigación y Docencia Económica, Generación 1.981-1.983, Mexico DF.; Programa de Gerencia Agroindustrial, Instituto Centroamericano de Administración de Empresas, Miami, Florida, (1.990). Cargos y actividades: Técnico en la Consultora "Centro Profesional Multidisciplinario", La Paz, (1.973); Ayudante de las materias: Introducción a la Economía y Microeconomía, Universidad San Andrés, La Paz, (1.974-1.975); Economista Planificador y Proyectista responsable de los sectores productivos del Plan Quinquenal de Desarrollo Económico-Social, (1.976-1.980), CONEPLAN, (1.976); Catedrático de Introducción a la Economía, Carrera de Economía, UMSA, (1.976); Catedrático de Microeconomía II, Mercadotécnia I y II, Finanzas II, Escuela Superior de Administración de Empresas, (1.977); Economista Proyectista del Comité de Obras Públicas y Desarrollo del Beni, (1.977); Jefe del Departamento de Estudios y Proyectos del Comité de Obras Públicas y Desarrollo del Beni, (1.977); Coordinador y responsable de los proyectos Matadero Frigorífico y Complejo Maderero del Beni, (1.977-1.978); Catedrático de Introducción a la Economía, Universidad "Mariscal José Ballivian", Trinidad, (1.977-1.979); Secretario General del Colegio de Economistas del Beni, (1.978) y Presidente, (1.979-1.980); Director de la Cooperativa de Ahorro y Crédito, "Trinidad", (1.978); Jefe del Departamento de Planificación y Proyectos, CORDEBENI, (1.978); Catedrático de Teoría Económica, Instituto Superior de Comercio "Cipriano Barace", Trinidad, (1.979); Director de Proyectos de CORDEBENI, (1.977); Catedrático de Investigación Operativa y Gerencia Operativa, Escuela Superior de Administración de Empresas, Trinidad, (1.978); Catedrático Titular de Administración de Empresas Agropecuarias y Mercadeo y Comercialización, Facultad de Veterinaria y Zootecnia, Universidad "Ma-

riscal José Ballivian", Trinidad, (1.979); Rector de la Escuela Superior de Administración de Empresas, Trinidad, Beni, (1.979); Coordinador Nacional, Curso de Formulación y Evaluación de Proyectos Agropecuarios, CORDEBENI, Trinidad, (1.980); Presidente del VIII Congreso Nacional de Economistas de Bolivia Trinidad, Abril, (1.980); Sub-Gerente, Unidad de Proyectos de CORDEBENI, (1.980); Economista Planificador, Unidad Planificación Regional CORDECRUZ, Santa Cruz, (1.980-1.981); Economista Coordinador, Estudios, Plan de Desarrollo Provincia Cordillera, CORDECRUZ, (1.981); Catedrático de Técnicas de Planeación y Planeación Económica, Maestría en Planeación Regional y Urbana, Universidad Autónoma del Estado de México, Toluca, (1.982); Catedrático Titular de Estadística I y Formación Básica III, Carrera de Economía, Universidad Autónoma de Guerrero, Acapulco, México, (1.983); Coordinador "Diagnóstico y Estrategia Industrial de Santa Cruz", Convenio CIC-CORDECRUZ-CAO-MICT., Santa Cruz, (1.983-1.984); Catedrático Titular de Desarrollo Económico y Estructuras Económicas de Bolivia, Carrera de Economía, Universidad "Gabriel René Moreno", Santa Cruz, (1.983-1.985); Jefe Departamental de Proyectos Unidad dee Planificación Regional CORDECRUZ, (1.983-1.984); Subdirector de la Carrera de Economía, Facultad de Ciencias Económicas y Financieras, Universidad Gabriel René Moreno, Santa Cruz, (1.984-1.986); Jefe del Departamento de Estudios Específicos de la Unidad de Planificación Regional, CORDECRUZ, (1.985); Miembro del Directorio de CORDEBENI, Trinidad, (1.986 a la fecha); Miembro del Directorio del Centro de Desarrollo Forestal Regional Norte, Trinidad, (1.985-1.988); Catedrático Titular de Teoría Económica I, Facultad de Ciencias Económicas y Financieras, Universidad Técnica del Beni, (1.986-1.988); Catedrático de Administración Agropecuaria, Carrera Veterinaria y Zootécnia, U.T.B. Trinidad, (1.986-1.988); Gerente General del Comité Ejecutor del Proyecto Ichilo-Mamoré, Trinidad, (1.985-1.987); Gerente General de la Federación de Ganaderos del Beni y Pando, Trinidad, (1.987 a la fecha); Representante Alterno de CORDECRUZ ante la Unidad Desconcentrada AASANA VIRU VIRU, Santa Cruz; Presidente del Colegio de Economistas del Beni, (1.986-1.988); Secretario General del Colegio Nacional de Ciencias Económicas de Bolivia, (1.986-1.988) y (1.988-1.990); Presidente de la Federación de Profesionales del Beni, (1.986-1.988) y (1.989-1.991); Presidente del Directorio Frigorífico Ganadero "Trinidad" S.A. (1.987-1.989); Síndico ante el Fondo Ganadero del Beni y Pando, (1.987 a la fecha); Catedrático de Planificación Empresarial, Carrera Administración de Empresas, Universidad Técnica del Beni, (1.989-1.990); Catedrático de Seminario de Grado, Carrera de Administración de Empresas, Universidad Técnica del Beni, (1.990); Presidente del Consejo de Administración de la Cooperativa de Servicios Eléctricos de Trinidad, (1.990 a la fecha); Representante en Beni y Pando del Instituto para el Desarrollo de Empresarios y Administradores, (1.989 a la fecha). Disticiones: Diploma al Mérito Profesional del Economista, otorgadaor el Colegio de Profesionales en Ciencias Económicas del Beni, Trinidad, (1.989); Pergamino de Honor, otorgado por el Colegio de Profesionales en Ciencias Económicas de Bolivia, Santa Cruz, (1.989); "Dirigente Profesional Distinguido", por los Colegios Departamentales del Beni, Trinidad, (1.990). Producción Intelectual: "Las Inversiones en el Beni", (1.979) Mimeógrafo; "La Soberanía y el Desarrollo del Beni", (1.980), Mimeógrafo; "Bases para una Descentralización viable", (1.984), Ponencia pública; "Planeación Económica", México, (1.983), Mimeógrafo; "Breve diagnóstico de la ganaderia beniana", Documento publicado; "La Ganaderia Beniana y el rol de Fegabeni", (1.987), Mimeógrafo; Varios estudios de Factibilidad. Ha viajado por: Perú, Ecuador, Colombia, Venezuela, Brasil, México, Estados Unidos de Norteamérica. Dirección: Los Tajibos Nº 316. Teléfono: 22966. Casilla 84. Telex 6330 BV. Trinidad, Beni.

GUZMAN DE ROJAS, Cecilio. Artista pintor. Nació en Potosí el 24-X-1.900. Padres: Prof. Cecilio Guzmán y María Rojas. Esposa: Luisa Riwskosky. Hijos: Enrique, Iván y Jaime. Uno de los grandes pintores bolivianos del Siglo XX, acaso el mejor. Forjador del Arte Nacional. En su tiempo fue considerado como uno de los mejores del continente. Fue el artista que pintó el paisaje andino y le puso colores preciosos y vivos. Pintor del altiplano, Tiahuanacu, Potosí, Cuzco y Macchu Picchu. Con él nació la pintura boliviana, telúrica y cósmica, se consustanció de tal modo con la raza y el indio, dando un estilo pictórico, una escuela estética de gran valor cultural y artístico. El país le debe la iniciación de la escuela

indoamericana. Fue tambien un retratista consumado "buscador de esencias morfológicas". Redescubridor del arte colonial altoperuano, estudió y catalogó la riqueza artística de Bolivia. Descubrio al gran pintor potosino de la Colonia Melchor Pérez de Holguín y exhumó más de 400 telas con su firma. Investigador de materiales y técnicas pictóricas, aseguraba que descubrió la "pintura cuagulatoria" que utilizó Leonardo de Vinci moliendo piedras finas, vegetales y materiales repulsivos, "en sus obras y singularmente, en los ojos oblicuos de sus moldes nativos, se descubre todo sentido de su vida; amarga como el jugo de la Thola, dura como las agrestes montañas y tristes como el atardecer de la pampa soleada". Moreno, delgado, ágil, nervioso, con pómulos salientes, ojos redondos negros cubiertos de espesa seja, su mirada era un tanto enigmática". Formó una pléyade de pintores nacionales que siguieron su escuela. Algunos intelectuales lo llamaron "El mago de la pintura" y el "Brujo de Llojeta", "El pintor de la Raza". Estudios: Escuela de "Santa Rosa", Potosí, (1.909-1.914); Secundaria Colegio Nacional "Pichincha", (1.915-1.917); Colegio Nacional "Sucre", Cochabamba, (1.918-1.920), fue su maestro de dibujo el maestro Avelino Nogales; Colegio de Artes y Oficios, Cochabamba, (1.918-1.920) estudió con el pintor Henry Mettewie de la Misión Belga; Becado por el Rey de España Alfonso XIII viajó a España ingresando a la Real Academia de Madrid, (1.920-1.923); Pintura y Artes en la Academia de San Fernando, Madrid, (1.924-1.929), fue el primer pintor sudamericano que ingresó a esa famosa academia, Romero de Torres fue su maestro de pintura, Rafael Domenech le enseño la teoría del Arte, Arieta Vásquez, Solana, Zubiaurre, Moreno Carbonero influyeron en su formación pictórica. Estudios en Barcelona y París donde alternó con grandes pintores y hombres de letras. Decoró el Pabellón Boliviano en la Exposición Iberoamericana de Sevilla, (1.928); mentor y Director de la Escuela de Bellas Artes, La Paz, (1.931-1.939); Concurrió a la Guerra del Chaco, (1.933-1.934). En la Zona de Operaciones y en el frente de batalla, tomó innumerables apuntes, retratos y óleos sobre los horrores de la lucha, los cuales fueron expuestos en Buenos Aires el año 1.935 cuando se firmó la Paz con el Paraguay. Fundador y Director General de la Academia de Bellas Artes de Bolivia, La Paz, (1.939-1.941); Visitó Gran Bretaña invitado por el Consejo de Cultura Inglesa, Londres, (1.945); Fundó el Museo de Arte Retrospectivo en la Casa de la Moneda de Potosí, (1.943). Fue Miembro Corresponsal de la Academia de San Fernando de Madrid. Su primera exposición fue en 1.920, en Cochabamba. De 1.929 a 1.950 expuso en: España, Santiago de Chile, Viña del Mar, Buenos Aires, Cuzco, Lima, Montevideo, Londres, París, EE.UU., La Paz, Cochabamba, Potosí y Sucre. Primer Premio en la Feria Internacional de Madrid, (1.929); Tercer Premio en la Feria Intenacional de San Francisco, EE.UU., (1.939): Primer Premio Interamericano en la Feria Internacional de Santiago de Chile y Viña del Mar, (1.939); Tercer Premio Mundial en la Gran Exposición de Nueva York, (1.939). Fija su visión de la Guerra del Chaco con una colección de cuadros patéticos y dolorosos: "Los Avitaminosos","Nido de Ametralladoras", "Soldados Indios", "Evacuados". Sus cuadros de Macchu Picchu tienen una fascinación aterradora: "Profundidad abismal", "Azul cósmico", "Orígenes de la línea escalonada", "Canto a las piedras". Mencionamos un pequeño catálogo: "Paisaje de Mallorca", "Hieratismo", "Añoranza", "Hacia las estrellas", "Poemas de luz", "Triunfo de la naturaleza", "Carácter racial", "Fuerza telúrica", "Raza de bronce", "Humildad", "Poemas de la raza", "El beso del ídolo", "Fruta paceña", "Rio abajo", "Calacoto", "Cholas y montañas", "Ñusta", "Posesión", "Autorretrato" y el famoso "Cristo indio".Sus cuaros están en poder de varias personas en Bolivia, en colecciones particulares como la Humberto Cuenca, Costa Arduz. En colecciones del exterior, en el Metropolitan Museum de Nueva York, Museo de Bellas Artes de Buenos Aires, en la Pinacoteca de la Casa de la Moneda de Potosí, en el Museo de Arte de La Paz y muchos otros. Se identificó en su torturante alucinación autóctono con la hechicería panteista, y halló su muerte de su propia mano apagando para siempre los colores de su paleta inmortal, en momentos que ascendía al firmamento de la fama el 14 de Febrero de 1950.

GUZMAN GUTIERREZ, Julio. Economista y Contador General. Nació en la Provincia de Samaipata del Departamento de Santa Cruz el 31-I-1.946. Padres: Esteban Guzmán y Marina Gutiérrez. Esposa: Baby Velasco. Hijos: Carolina, Claudio y Julio César. Estudios: Sagrado Corazón (Sucre) Título de Bachiller (1.963); Universitarios: Universidad "Gabriel René Moreno", Santa Cruz, Título: Contador General,

(1.971); Universidad Mayor de "San Andrés", La Paz, Título: Licenciado en Economía, (1.974); Especializado en: "Elaboración y Evaluación de Proyectos", (1.975). Otros cursos realizados: "Desarrollo Económico Avanzado", Utah MACA, (1.974); Teoría de Precios, (1.974); "Economía de Praderas y ganadería", (1.974); Mercadeo Agrícola, (1.973); "Metodología de la Investigación", (1.973); "Conceptos Gerenciales y Sistemas de manejo de Proyectos", Cochabamba,(1.981). Actividades: Director General de Recaudaciones Municipales, Santa Cruz, (1.970-1.971); Subjefe de Relaciones Internacionales MACA, La Paz, (1.974); Jefe de Proyectos de CORDEBENI, (1.976); Gerente Administrativo de CORDEBENI, (1.977-1.978); Director Departamental de Cooperativas INALCO, Santa Cruz, (1.978); Jefe de la Unidad de Fiscalización Municipal, Santa Cruz, (1.980); Director de Planificación de CORDEBENI, (1.980-1.983); Director Departamental del Ministerio de Industria y Comercio, Santa Cruz, (1.989-1.990); Gerente de COPAL SRL Cochabamba, (1.979); Consultoria de Proyectos, (1.985-1.987); Asesor Económico de varias Empresas Departamentales; Director Nacional del Programa de Desarrollo Integral de la Amazonía Boliviana, Trinidad, (1.980); Director Alterno de la "Asociación Latinoamericana de Corporaciones de Desarrollo", (ALCORDES) (1.982-1.983); Secretario General de la Federación Universitaria FUL, Santa Cruz, (1.971); Presidente del Centro de Estudiantes de la Facultad de Economía Santa Cruz, (1.971); Secretario Ejecutivo del Sindicato de Trabajadores Municipales, Santa Cruz, (1.970); Secretario General de la Confederación de Trabajadores Municipales de Bolivia, (1.971); Presidente del Centro de Residentes "Samaipata" (1.986-1.990); Secretario de Hacienda Comité Cívico Provincial de la Cruceñidad, (1.988-1.990). Asistencia a Eventos Intenacionales y Nacionales: Participación en la IV Asamblea Latinoamericana de Corporaciones de Desarrollo, (ALCORDES), en Calí Colombia, (1.980); Participación en la V Asamblea Latinoamericana de Corporaciones de Desarrollo, Cumaná Venezuela, Noviembre (1.981); Asistencia a la "Primera Conferencia Nacional de Desarrollo Cultural" (Mayo 1.977). Catedrático de Economía Agrícola Universidad Gral. José Ballivian", Trinidad, (1.980); Profesor de "Economía Monetaria" Instituto Superior de Administración de Empresas, Trinidad (1.980-1.981). Producción intelectual: "Bolivia ante el proceso de Integración Latinoamericana", La Paz,(1.974); "Cooperativismo y Desarrollo", Trinidad, (1.978). Pertenece: Club de Leones Trinidad, (1.980); Automovil Club Boliviano Filial Santa Cruz, (1.984); Radio CLub Boliviano Filial No. 6, desde 1.980; Vicepresidente de la Fraternidad "Revoltosos"; Comités Cívicos Provinciales de la Cruceñidad como Secretario de Hacienda; Presidente del Centro de Residentes Samaipata. H. Alcaldía Municipal de Samaipata le otorgó un pergamino por servicios prestados en pro del Desarrollo de la Provincia Florida. Visitó: Brasil, Colombia, Chile, Perú, Venezuela, Argentina, Panamá, Estados Unidos de Norte América, España, Gran Bretaña, Francia, Alemania y Holanda. Habla: Español e Inglés. Dirección: Telf. 339109 Casilla 2470. FAX 3300787. Telex 4441 Santa Cruz de la Sierra.

GUZMAN SORIANO, Alberto. Militar, Gral. Div. DAEN. Diplomático. Nació en Cochabamba, el 19-II-1.923. Padres: Antonio Guzmán y Elvira Soriano. Esposa: Amelia Saavedra Barrientos. Hijos: Eduardo, Susana y Raúl. Estudios: Colegio Nacional Bolivar, Cochabamba, de donde egresó de Bachiller; Colegio Militar de Ejército, (1.940-1.944) egresando con el grado de Subteniente del Arma de Caballería. Estudios de especialización en la Escuela de Motomecanización, República de Panamá(1.950); Escuela de Aplicación de Armas, Cochabamba, (1952); Escuela Superior de Guerra, Argentina, (1.958-1.960); Escuela de Altos Estudios Militares, La Paz, (1.966). Profesor de Conducción de Grandes Unidades en la Escuela de Comando y Estado Mayor, Cochabamba,(1.960 - 1.963); Profesor de Táctica de Caballería y Blindados en la Escuela de Armas " Gral. José Ballivian", Cochabamba (1.961-1.963); Director General de Transportes en el Ministerio de Defensa Nacional, (1.964); Comandante del Colegio Militar de Ejército,(1.965-1.967); Jefe de la Casa Militar de S.E. en el Gobierno del Gral. Av. René Barriento O., (1.967-1.968), Ministro de Asuntos Campesinos y Agropecuarios; Comandante de la Primera División de Ejército, (1.969); Agregado Militar en la Embajada de Bolivia en la República Argentina, (1.971); Miembro del Consejo Supremo de Defensa Nacional,(1.971); Embajador Extraordinario y Plenipotenciario de Bolivia en la Argentina (1.971-

1.973); Ministro de RR.EE. y Culto, (1.973-1.976). Ocupó por reiteradas veces, internamente, la Presidencia de la República. Embajador de Bolivia en la Argentina, (1.976-1.977). Culminó su Carrera Militar alcanzando el Grado de General de División. Durante el tiempo que ejerció como Ministro de Relaciones Exteriores le cupo asistir a las siguientes Reuniones y Conferencias Internacionales; Conferencia de Tiatelolco Mexico, 18 al 23 de Febrero de 1.974, sobre Cooperación para el desarrollo , Restructuración del Sistema Iberoamericano Solución del la Cuestión de Panamá. Esturctura del Comercio Internacional y Sistema Monetario, Empresas Transnacionales, Transferencia de Tecnología y Panorama General de las Relaciones entre América Latina y los Estados Unidos de América; IV Reunión Ordinaria de la Organización de Estados Americanos, Atlanta, Georgia EEUU., del 19 al 22 de Abril de 1.974. Propuesta de un diálogo amistoso y directo para buscar solución a la demanda de Bolivia de una salida al Océano Pacífico; Reunión de Cancilleres de la "Cuenca del Plata", Buenos Aires, Argentina, Junio de 1.974. Complementación industrial entre las naciones componentes de la Cuenca del Plata, integración, acuerdos comerciales, etc; Visita a Israel y a la República Arabe de Egypto, Abril a Mayo de 1.974. Con ambos países se suscribieron Convenios de Cooperación Económica,Culturales, Técnicas y Científicas; 29º Período Ordinario de Sesiones de la Asamblea General de Naciones Unidas, Nueva York, Octubre de 1.974. Se presentó el alegato de Bolivia sobre su mediterraneidad geográfica; afirmando que " La solución de la mediterraneidad de Bolivia es un problema continental"; Encuentro de los Cancilleres de Bolivia y el Perú, Lima del 16 al 19 de Octubre de 1.974. Complementaciones económicas, Visita a Brasilia, Brasil, del 22 al 25 de Octubre de 1.974. Ratificación del Acuerdo de Cooperación y Complementación Industrial, Declaración Conjunta sobre Interéses Recíprocos; XV Reunión de Consulta de Ministros de Relaciones Exteriores de la Organización de Estados Americanos,Quito, Ecuador del 8 al 12 de Noviembre de 1.974. Cuestión Cubana; Visita a Lima, Perú del 4 al 6 de Diciembre de 1.974. Preparación de los términos de la Declaración de Ayacucho de Presidentes, en homenaje al Sesquicentenario de la Batalla de Ayacucho; Acta de Montevideo, Uruguay, del 21 al 25 de Febrero de 1.975. Acuerdo sobre las Relaciones Económicas; VII Reunión de Cancilleres de los Países de la Cuenca del Plata, Cochabamba, Bolivia, del 26 al 31 de Mayo de 1.975. Integración, Comercio, Cooperación Técnica y Científica, Convenios Culturales, Funcionamiento del Fondo Financiero. La actividad más importante y destacada de sus funciones como Canciller fueron las Negociaciones con Chile sobre las cuestión marítima Condecoraciones: Bolivia: Gran Cruz de la "Orden del Cóndor de los Andes"; Argentina: Gran Oficial de la "Orden de Mayo al Mérito Militar", Gran Cruz de la "Orden de Mayo al Mérito Militar, Gran Cruz de la "Orden del Libertador San Martín "; Brasil: Gran Cruz de la "Orden Nacional do Cruzeiro do Sul"; Perú: Gran Cruz de la "Orden El Sol del Perú"; España: Cruz de la "Orden al Mérito Militar"; Egipto: Cruz de la "Orden al Mérito"; Filipinas: Cruz de la "Orden al Mérito"; India: "Orden al Mérito", Israel: "Orden al Mérito". Falleció en Cochabamba el año 1990.

HARTMANN LAVADENZ, Luis Felipe. Médico Cirujano, Científico. Nació en La Paz el 25-XI-1.923. Padres: José Antonio Hartmann y Victoria Lavadenz. Esposa: Beatriz Luzio. Hijos: Felipe, Beatriz, Carlos e Isabel. Estudios: Facultad de Medicina, de la Universidad Mayor de San Simón, Cochabamba, (1.942-1.949) obteniendo el título de Médico Cirujano, con la nota máxima. Post Grado: Técnicas Radiológicas, General Electric, Título Técnico Radiólogo, Cochabamba, (1.948); Fisiología, Profesor Bernardo A. Houssay, Buenos Aires, (1.951); Gastroenterología, Hospital Rawson, Buenos Aires, (1.951); Fisiología de la Diabetes, Electrofisiología nerviosa, Enfermedades de la Tiroides, Instituto Católico de Ciencias, Buenos Aires, (1.953); Medicina Interna en el Hospital Hammersmith, Inglaterra, (1.961); Becado del Eisenhower Exchange Fellowship, trabajó en el Saint Luke Hospital e Chicago, en Seattle Washington State, USA. Actividad profesional: Director del Hospital de Viloco, (1.950-1.951); Médico del Lloyd Aéreo Boliviano, Cochabamba, (1.954); Médico Adscrito del Hospital Viedma, Cochabamba, (1.954); Jefe de Clínicas de Patología y Clínica en el Hospital Viedma, Cochabmba, (1.954); Médico de Turno Nocturno del Policlínico "Manco Kapac", La Paz, (1.955); Médico Adscrito al Hospital de Clínicas, La Paz, (1.955); Jefe de Servicio de Radiodiagnóstico, Clínica Santa Isabel, La Paz, (1.956); Médico del Ferrocarril La Paz-Beni, (1.957); Médico Ad-honorem de la Sala

de Mujeres del Hospital General de Miraflores, La Paz, (1.957); Médico Internista Consultor del Policlínico "9 de Abril", La Paz, (1.963); Médico Internista de la Caja de Seguro Social Ferroviario, La Paz, (1.965); Director del Hospital de Clínicas, La Paz, (1.980); Jefe del Departamento de Medicina del Hospital de Clínicas, La Paz, (1.982). Actividad Universitaria: En la Universidad Mayor de San Simón en Cochabamba; Ayudante de Cátedra de Biología, (1.946); Ayudante de Cátedra de Anatomía Patológica, (1.947); Cátedra de Biología en las Facultades de Química, Farmacia y Odontología, (1.956). En la Universidad Mayor de San Andrés: Jefe de Clínica Semiológica, Facultad de Medicina, (1.958); Profesor de Biología General, Facultad de Medicina, (1.963); Invitado al Departamento de Patología, Facultad de Medicina, clases de temas Diabetes y errores congénitos del metabolismo, (1.963); Profesor Interino de la Cátedra de Semiología, (1.965-1.971); Cátedra de Endocrinología, (1.971). Miembro de la Comisión Nacional de Reforma Universitaria, Presidente de la Comisión Académica, La Paz, (1.971); Miembro del Consejo Nacional de Educación Superior, (1.972); Rector de la Universidad Mayor de San Andrés, (1.975); Director del Instituto de Genética Humana de la Universidad Mayor de San Andrés, (1.975). Actividad científica: Ha realizado investigaciones científicas en los campos de la Endocrinología, Alteraciones Metabólicas y Genéticas y en otras ramas de las Ciencias Biológicas; Fundo el Instituto de Genética Humana en la Universidad Mayor de San Andrés, (1.972); Fundo el Instituto de Investigaciones Biomédicas en la Academia de Ciencias de Bolivia, (1.987). Su línea de investigación ha sido encuadrada a solucionar los problemas de índole nacional, que podrían tener repercusión internacional. Asistió a más de 50 Congresos, Simposiums, Conferencias y Cursos entre 1.951 y 1.990. Pertenece a las siguientes instituciones: Asociación Médica Argentina, (1.953); Adherente de la Sociedad Argentina de Biología; Sociedad Médica de Cochabamba; Fundador de la Asociación Boliviana para el Progreso de las Ciencias, (1.954); Ateneo de Medicina de La Paz, (1.956); Sociedad Boliviana de Cardiología, (1.960); Sociedad Boliviana de Endocrinología y Nutrición, Presidente, (1.964-1.966) y (1.973-1.975); Sociedad Boliviana de Medicina. Correspondiente de la Sociedad Chilena de Endocrinología, (1.966 a la fecha); Académico de Número de la Academia Nacional de Ciencias de Bolivia, (1.966); Presidente en 1.986; Sociedad Boliviana de Gastroenterología, (1.972); Academia Mexicana de Cirugía, (1.974); Asociación Internacional de Biología Andina, (1.974); Sociedad Boliviana de Genética, (1.979); Academia Boliviana de Cirugía, (1.989); Director Nacional de INFOCAL, (1.989). Presentó 32 trabajos científicos en Congresos, Seminarios y Simposiums de 1.951 a 1.989. Publicó más de 50 artículos científicos en : "Cuadernos del Hospital"; "Revista de la Sociedad Argentina de Biología"; Revista de la Sociedad Colombiana de Endocrinología; Revista "Gaceta Sanitaria"; "Revista de la Facultad de Ciencias de la Salud"; Revista The American Society of Human Genetics; Revista "Ciencia Interamericana"; Revista de la Academia Nacional de Ciencias de Bolivia y otras de Perú. Argentina. Distinciones: Diploma del Centro de Estudiantes de Medicina, UMSA, (1.968); Diploma de Honor, por Servicios, UMSA, (1.970); Diploma de Agradecimiento de la Facultad de Tecnología, Departamento Astronomía, UMSA, (1.972); Profesor Honorario de la Universidad "Gral. Ballivian" de Trinidad, (1.972); Miembro Honorario del V Congreso Boliviano de Ingeniería, (1.973); Profesor Honorario de la Universidad de Guadalajara, México, (1.973); Huesped Ilustre de la Ciudad de Tarija, (1.974); Diploma de Honor "Al Mérito Docente", UMSA, (1.979); Condecoración Orden de Río Branco, Brasil, (1.988). Bibliografía: "Importancia de la Reacción de Hanger en la Insuficiencia Hepática", Tesis de Grado, (1.951); "Introducción a la Citogenética Médica", (1.970); "Lecciones de Clínica Médica", (En preparación). Ha visitado: Todos los países de América del Sur, Panamá, México, Curacao, EE.UU. Canadá, Alemania, Bélgica, Inglaterra, Holanda, Francia, Checoslovaquia, Hungria, Austria, Italia, España, URSS, China y Japón. Habla: Español, Inglés. Lee: Francés, Italiano y Portugués. Dirección: Julio C. Patiño 755. Teléfono: 792284. Casilla 2340, La Paz.

HERMOSA GONZALES, Elmer. Músico, Cantor. Nació en Capinota el 13-XI-1.958. Padres: Florecio Hermosa Pareja y Elvira Gonzales Espinoza. Esposa: Cristina Andressen Bruss. Hijos: Aymara y Quilla. Artista de renombre nacional e internacional, miembro del famoso conjunto musical "Los Kjarkas" cantor principal de este conjunto y eximio intérprete de instrumentos de cuerdas. Proviene de una familia de artistas donde abuelos, el padre y los hermanos mayores, despertaron en él su vocación musical y la disposición natural por la canción popular y vernacular, Su carrera artística es rutilante. Idolo de las multitudes y la juventud boliviana. Junto a sus her-

manos consiguió merecidos lauros, aplausos y admiración en todos los escenarios, y países que se presentarón, haciendo conocer nuestro folklore musical como embajadores de Bolivia. Estudió las primeras letras en su pueblo natal. Intermedio en el Colegio "René Barrientos Ortuño" y nivel medio en los colegios: Nacional "Junín", "La Paz", "Sánchez Bustamente" y "Mejillones" de la ciudad de Cochabamba. A los cinco años de edad se inició en el canto en Radio "Cultura" de Cochabamba en el concurso "Buscando Estrellas", mereciendo elegiosos comentarios y consiguiendo sus primeros premios, (1.962). Hasta la fecha ha gabado más de 135 discos en diferentes empresas disqueras nacionales e internacionales junto al conjunto de "Los Kjarkas" y ha recibido más de un centenar de discos de Platino, Oro y otros trofeos y galardones muy valiosos. "Kantuta de Oro" a la mejor voz en el II Festival Nacional de canto estudiantil, otorgado por la Dirección Dep. de Educación Urbana, Oruro, (1.972); "Illimani de Oro" junto al grupo "Kjarkas" otorgado por la H. Alcaldía Municipal de La Paz, (1.986); Ganador del "Zorzal de Oro" como la mejor voz de América concedida por varias empresas impresoras nacionales y latinoamericanas, (1.988). Ha viajado con "Los Kjarkas", en giras, artísticas por casi toda Europa, América del Sur, Rusia, Japón, Israel y EE.UU. de América. Habla Español y Quechua. Dirección: Av. Siles Comuneros 4872. Tel. 29690. Cochabamba.

HERMOSA GONZALES, Gonzalo. Médico. Artista. Nació en Cochabamba el 2-X-1.950 (Prov. Capinota) Padres: Florencio Hermosa Pareja y Elvira Gonzales Espinosa. Esposa: Sandra Castro Torrico. Hijos: Huáscar y Mayumi Hermosa. Estudios: Primaria: Escuela "Victor Barrientos de Capinota", Secundaria: Colegio Avaroa, Junín y Jaime Mendoza, habiendo obtenido su bachillerato en el Colegio Junín de Cochabamba. Universitarios: Facultad de Medicina de la U.M.S.S. Poeta, Músico y Compositor autodidacta; desde sus 10 años de edad comenzó a tocar la guitarra en forma autodidacta. A los 13 años ingresó a un trío como primera guitarra. A los 14 años realizó su primera composición "Campesina" cueca inspirada en una campesina de capinota; "Hermano Minero", "Almas Gemelas", "Oración". A los 17 años tocó música Rock con Guitarra Eléctrica (1.967); tres años despues fundó el cuarteto "Los Kjarkas" con sus hermanos Wilson y Castel, a los que se unió Edgar Villarroel (1.970); En 1.972, el grupo "Kjarkas" estuvo compuesto por Ulises Elmer y Gonzalo Hermosa, Eddy Carpio; José Antonio Canelas y Alcides Molina, formando de esta manera el grupo y cambiando el estilo de música tradicional por el característico estilo de los "Kjarkas". (1.972) Junto a su hermano Wilson crean un instrumento parecido al charango el "RONROCO". Producción: "Bolivia", "La Amorosa palomita", "El Primer Amor", "Gaviotas", "En un abril", "La leyenda del amor", "Padre Sol", "Debajo de la Enrramada", "Kutamuy", "Para cantarle a mi Patria". Fundó la Escuela Kjarkas, como una necesidad de apoyo al folklore nacional (1.977); Primer concierto de música folklórica (1.973); Incrusta la música folklórica en lugar de la Gregoriana a la Música sacra (1.968); Kantuta de Oro y Plata para las composiciones "Hermano Minero", "Bolivia", "Para cantarle a mi Patria" y el Conjunto "Los Kjarkas" por la canción "Kutimuy" (1.975); Disco de Oro por la canción "El alma de mi pueblo" (1.977); Disco de Oro, Platino y Diamantes por la canción "Wayayay" (1.982); Condecorado con 2 medallas de la Villa de Oropeza y nombrado ciudadano Meritorio con el escudo de Cochabamba (1.985-1.990) Trofeo 17 de Septiembre de 1.990 por la Presidencia de la República y la Secretaría Gral. de Deportes y Juventudes, por las canciones "Wayayay","Sol de los Andes", "El amor y la libertad". Compuso con su hermano Ulises "Llorando se fué" , "Santa Cruz de la Sierra", "Canto a la mujer de mi pueblo", "Capinoteña", "Por un mundo nuevo" y varios poemas inéditos. Miembro de la Sociedad de Actores y Compositores en Alemania (GEMA), miembro de la Sociedad BMI de USA; y de la EMI Song France. Visitó: Perú, Argentina, Chile, Colombia, Ecuador, México, Brasil, Uruguay, Estados Unidos, Japeon y varios países de Europa. Habla Español y Quechua. Dirección: Teléfono 48928 Cochabamba.

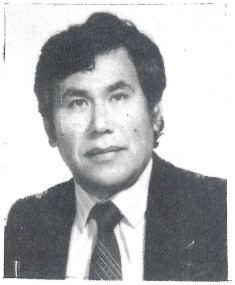

HERMOSA GONZALES, Ulises. Artista. Nació en Capinota, el 22-II-1.955. Padres: Florencio Hermosa

Pareja y Elvira Gonzales Espinoza. Esposa: Edith Fernández Arandia. Hijos: Surimana, Wara y Ulises.

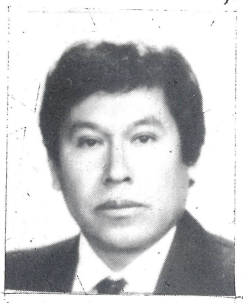

Estudios: Colegio "6 de Agosto", "Mejillones", "Sánchez Bustamante" y "La Paz", Cochabamba.. Desde muy niño demostró tener una gran inclinación por la poesía y la música, debido a una fuerte influencia recibida de sus abuelos, padres y hermanos mayores; estas influencias fueron el pilar fundamental de su vida artística. Sus cualidades de investigador de los instrumentos nativos y de la música autóctona, le hicieron realizar innovaciones en los instrumentos de viento y percución. Producción: Tiene compuestas 126 canciones inspiradas en temas universales como la libertad, el amor, la soledad, la fraternidad; pero la mayoría de sus canciones expresa el sentir de su pueblo, de su ancestro y de sus valores culturales, con un mensaje profundo de esperanza y amor para la juventud de nuestro país. Distinciones: Disco de Oro a la mejor canción "Surimana" y "Wayayay" (1.982); Disco de Oro a la mejor canción "Canto a la mujer de mi pueblo" y "Llorando se fué" (1.983); Décimo puesto en el Festival Mundial de la World Popular Song efectuado en Tokyo con su canción "Florecita Azul" entre 1.827 canciones y 53 países, (1.984); Disco de Platino por la mayor venta de discos (1.987); Registro de 50 canciones en la Sociedad de Autores y Compositores de Alemania GEMA, entre ellas "Llorando se fué" la misma que crearía una polémica internacional el año 1.989, debido al plagio cometido por Chico de Oliveira, cuyo juicio fué ganado, demostrando al mundo quién era el verdadero autor. Visitó: Sud América: Perú, Ecuador, Argentina, Chile, Uruguay, Brasil, Venezuela y Colombia. Estados Unidos y México; Europa: Alemania, Noruega, Bélgica, Suiza, Suecia, Finlandia, Francia, Italia, España, Inglaterra, Rusia, Asia: Japón, Corea, Taiwan, Israel. Habla: Castellano y Quechua. Dirección: Comuneros 4872 Telf. 29690 y 48874. Cochabamba.

HERTZOG GARAIZABAL, Enrique. Médico Cirujano. Ex-Presidente de la República. Político. Nació en La Paz el 10-XI-1.897. Padres: Enrique Hertzog Lascano y Eduviges Garaizabal. Esposa: Edna Sánchez Cronenbold. Hijos: José Enrique, María Consuelo y María Teresa. Estudios: Colegios de Ismael Hayllot, Cipriano V de Bustamante y Sagrado Corazón, La Paz; Secundaria Colegio San Calixto, La Paz, Bachiller en 1.916; Escuela de Medicina, La Paz, (1.917-1.924), Cirujano (1.924); Especialización en Cirujía Militar en la Escuela de Aplicación de Sanidad Militar en el Hospital de Val de Grace, y en los hospitales de Broca, Cochin y Des Enfante Melades, París, (1.925-1.929).

Actuación: Practicante de Medicina en el Hospital Militar, La Paz, (1.923); Cirujano del Regimiento "Loa" y del Hospital Militar, (1.924); Cónsul General de Bolivia en Francia, París, (1.927); Miembro del Partido Republicano Genuino; Prefecto y Comandante General del Departamento de La Paz, (1.931); Ministro de Gobierno, (1.932); Ministro de Fomento, Obras Públicas y Comunicaciones, (1.932-1.933); Ministro Interino de Instrucción Pública, (1.933); Ministro de Guerra y Colonización, (1.933-1.934); Coronel de Sanidad Inspector General de Sanidad Militar durante la Guerra del chaco; Cirujano Jefe de la Novena División en Villa Montes, (1.935); Director del Hospiatl de Evacuación de Muyumpampa; catedrático de Medicina Operatoria y Anatomía Topográfica de la Universidad de Medicina, UMSA, (1.939-1.942); Senador por el Departamento del Beni, (1.942); Jefe del Partido Republicano Genuino; Ministro del Trabajo, Salubridad y Prevención Social, (1.943). Derrocado el General Peñaranda por el Coronel Villarroel, fue encarcelado, torturado y herido y confinado a los Yungas. Asilado en Chile de (1.944-1.946); Fundador del Frente Democrático Antifacista, (1.946); Jefe del Partido de la Unión Republicana Socialista, (PURS), (1.947-1.952) formado por la fusión de los partidos: Republicano Genuino, Republicano Socialista y Socialista; Decano de la Faculatd de Medicina, (1.947-1.948); Presidente de la República por el PURS, subió al poder el 10 de Marzo de 1.947. Gobernó solo dos años, en 1.949 renunció a su alta investidura por enfermedad, entregando el mando de la nación al Vicepresidente Mamerto Urriolagoitia. En 1.952 al advenimiento del MNR al poder, sufrió persecuciones, fue apresado y desterrado. Vivió en la Argentina muchos años ejerciendo su profesión. Regresó al país en 1.966 interviniendo como candidato a la Presidencia de la República por Alianza Institucional Democrática en las elecciones de aquel año.

Radicó en Buenos Aires de (1.967-1.982). Condecoraciones: Gran Maestro de la Orden del Cóndor de los Andes; Gran Collar de la Orden del Libertador San Martín; Gran Cruz de la Orden de Carlos III, españa; Gran Cruz de la Orden del Mérito Militar, Ecuador; Oficial de Instrucción Pública, Francia. Perteneció a: Miembro del Instituto Médico de Sucre; Asociación Médica de Hospitales de México y Argentina; Sociedad de Anatomía, Córdova, Argentina; Catedrático Honorifico de Medicina Operatoria de la Facultad de Medicina, UMSA, La Paz. Miembro de varias instituciones sociales y culturales de La Paz. Bibliográfia: "Contribución a la Cirugía del Pericardio", Tesis de Grado, (1.923); "A los nueve años de una aventura histórica", (1.961). Falleció en Buenos Aires el 17 de Diciembre de 1.982, sus restos fueron repatriados más tarde a La Paz.

HEVIA CORREA, Raúl. Médico. Cirujano-Ginecólogo-Obstetra. Nació en Santa Cruz el 27-IV-1.958. Padres: Raúl Hevia Gutierrez y Juanita Correa. Esposa: Jackeline Rodriguez Salvatierra. Hijo: Raúl. Estudios: De 1o. Básico a 3ro. Intermedio Colegio "La Salle", Santa Cruz; 1ro. y 2do. Medio, Liceo Militar "Tte. Edmundo Andrade", Sucre; 3ro. y 4to. Medio Colegio "La Salle", Santa Cruz; Universitarios: Carrera de Medicina, Univesidad Mayor de San Andrés, La Paz, de donde egreso; Especialidad: En el Instituto de Maternidad "Percy Boland" y "Hospital das Clínicas" San Pablo, Brasil. Actividades: Presidente de la Fraternidad "El Pujo", Santa Cruz, (1.987-1.989); Jefe de Cirugía del I.M.P.B., Santa Cruz, (1.988); Jefe Médico de la Unidad Cívica Solidaridad, Santa Cruz, (1.988); Jefe Político Departamental, Santa Cruz de la Sierra, de la U.C.S.; Miembro del Comité Político Nacional de la U.C.S.; Concejal del Gobierno Municipal de Santa Cruz, (1.990-1.991); Concejal Secretario del Gobierno Municipal de Santa Cruz, (1.990); Secretario de la Comisión de Mercado del Gobierno Municipal, Santa Cruz, (1.990); Presidente de la Comisión de Salud del Gobierno Municipal de Santa Cruz, (1.990); Residente Médico en el Departamento de Ginecología y Obstetricia en la Maternidad "Percy Boland". Asistió a varias Jornadas, Cursos, Congresos etc. donde obtuvo certificados: Jornadas de Actualización. Temas: Ginecología y Obstetricia, auspiciado por la "Sociedad de Ginecología y Obstetricia", filial Santa Cruz, (1.986); Curso de Unidad de Terapia Intensiva en Ginecología y Obstetricia, auspiciado por el Instituto de Maternidad "Percy Boland", Santa Cruz, (1.986); Terceras Jornadas Cruceñas de Cirugía, Auspiciado por el Colegio Médico Departamental y la Sociedad Boliviana de Cirugía, Capítulo Santa Cruz, (1.986); Jornada Cruceña en Esterilidad Conyugal, auspiciado por la Sociedad Boliviana de Ginecología y Obstetricia, La Paz, (1.986); Curso Interdisciplinario sobre Práctica Médico-Social-Ginecológica, auspiciado por el Centro de Investigaciones Sociales, La Paz, (1.987); Primera Teleconferencia Panamericana sobre SIDA. Auspiciado por la Oficina Sanitaria Panamericana, Hotel "Los Tajibos", Santa Cruz, (1.987); Miembro Titular en el IX Congreso Boliviano de Ginecología y Obstetricia, auspiciado por la Sociedad Boliviana de Ginecologiá y Obstetricia XL Anivesario, Sucre, (1.987); Panelista del Tema: Simposio y Mesa Redonda sobre Mortalidad materna en el IX Cogreso Boliviano de Ginecología y Obstetricia, auspiciado por la Sociedad Boliviana de Ginecología y Obstetricia XL Aniversario, Sucre, (1.987); Curso de Post- Grado sobre Actualización en Perintología en el mismo Congreso; Curso de Actualización sobre Hipertensión Arterial en la Embarazada, el Niño y el Adolescente, auspiciado por la Sociedad Boliviana de Cardiología, Filial Santa Cruz, Maternidad "Percy Boland" y Colegio Médico Departamental, Santa Cruz, (1.988); Organizador del Seminario sobre algunos aspectos de interés relacionados con la operación Cesárea, actualización del tema, auspiciado por el Instituto de Maternidad "Percy Boland", Santa Cruz, (1.988); Congreso Nacional de la Sociedad Boliviana de Ginecología y Obstetricia; Trinidad Beni, (1.989) ; Certificado de Especialista en Ginecología y Obstetricia otorgado por el Colegio Médico de Bolivia y la Sociedad Boliviana de Ginecología y Obstetricia en La Paz. Producción intelectual:"Enfoque Terapéutico" de la Pre-Eclancia y la Eclancia durante los años 1.987-1.988 y 1.989" trabajo realizado en el Instituto de Maternidad "Percy Boland". Países que visitó: Brasil, Argentina, Perú, Ecuador y Colombia. Dirección: Quijarro 104. Tel. 333098. Casilla 721. Santa Cruz de la Sierra.

HOZ DE VILA BACARREZA, Víctor. Abogado. Nació en La Paz el 3-IX-1.926. Padres: Doctor Luis Hoz de Vila R. y María Enriqueta Bacarreza C. Esposa: Doris Medina Colomo. Hijos: Claribel Rocio y Carla. Estudios: Colegio "San Calixto", La Paz; Cole-

gio Militar de la Nación, La Paz, (1.941-1.943); Facultad de Derecho de la Universidad Mayor de San Andres, Licenciado en Derecho y Ciencias Políticas, (1.941), Abogado en Provisión Nacional, (1.951); Título de Abogado expedido por la Universidad Mayor San Agustín, Arequipa, Perú, (1.955). Cargos Públicos y Privados: Secretario de los Juzgados de Partido de la Capital, La Paz, (1.949-1.951); Secretario General de la Facultad de Ciencias Sociales. Universidad Mayor de San Andres, La Paz, (1.952-1.953); Catedrático de Introducción al Derecho, Instituto de Ciencias Sociales, UMSA, (1.952-1.953); Presidente del Instituto Boliviano de Cultura Hispánica, La Paz, (1.959-1.964); Presidente del Consejo Coordinador de Institutos Culturales Boliviano-Extranjeros, La Paz, (1.963); Gerente Fundador de "Unión Insurance Compañia S.A." La Paz, (1.962-1.966); Diputado Nacional, (1.966-1.969); Primer Secretario Diputado de la Honorable Constituyente, (1.966); Primer Secretario de la Honorable Cámara de Diputados, (1.966-1.967); Presidente de varias comisiones parlamentarias, (1.966-1.969); Ministro Secretario General de la Presidencia de La República, gobierno de René Barrientos, (1.968); Ministro de Relaciones Exteriores y Culto, (1.968-1.969); Presidente de la Delgación de Bolivia a la Primera Reunión Extraordinaria y Tercera reunión Ordianria de Cancilleres de los países de la Cuenca del Plata, Brasilia, (1.969); Delegado del Estado y de Organizaciones Privadas a diversos Congresos Nacionales e Internacionales; Gerente de Acrilux S.A., La Paz, (1.969-1.970); Director y Vicepresidente de la Asociación Boliviana de Aseguradores. (varias gestiones entre 1.971 y 1.981); Presidente y Fundador de Pool Boliviano de Reaseguros, La Paz, (1.972-1.974); Presidente Fundador de La Compañia de Servicios para Seguros S.A., La Paz (1.972-1.974); Vicepresidente Fundador de Reaseguradora Boliviana S.A., La Paz (1.978-1.979); Gerente General y Director Ejecutivo de Andes Insurance Corporación S.A., La Paz, (1.961-1.962)- (1.971 -1.980); Gerente General y Fundador de Consultores Compañia de Servicios S.R.L. La Paz, (1.976-1.978); Presidente de Rotary Club La Paz Sud, (1.977-1.978); Director de varias empresas privadas industriales y de servicios, La Paz, (1.971-1.981); Abogado Consultor de Empresas económicas extranjeras y nacionales, La Paz, (1.971-1.981); Catedrático de Derecho Petrolero, Universidad Mayor de San Simón, Cochabamba, (1.981-1.982); Presidente de Rotary Club Cochabamba, (1.983-1.984); Presidente del Ateneo Jurídico Boliviano, Cochabamba, (1.989-1.991). Condecoraciones: Gran Cruz de la Orden Sol del Perú. Producción Intelectual "Petroleo. Antecedentes y su Legislación en Bolivia", Cochabamba, ediciones (1.983) y (1.988); "Diccionario de Seguros" (Legislación Boliviana), Cochabamba, (1.984); "Del Desván", ensayos, Cochabamba, (1.985); "Diccionario de Seguros" (legislación Argentina), Córdova, Argentina (1.986). Multiples conferencias dictadas en entidades universitarias, cívicas y culturales. (1.959-1.990). Articulista en los diarios: "El Deber" de Arequipa, "El Diario" y "Presencia" de La Paz y "Opinion" de Cochabamba, (1.959-1.990). Ha viajado por: España, Italia, Inglaterra, Francia, Suiza, Alemania, EE.UU., México, Puerto Rico, Panamá, Aruba, Curazao, Venezuela, Colombia, Perú, Paraguay, Argentina, Uruguay, Brasil. Habla: Español e Inglés. Dirección: 16 de Julio N-624. Telefono: 43625. Casilla 4245. Cochabamba.

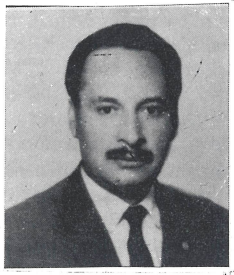

HOZ DE VILA QUIROGA, Tito. Abogado. Político. Presidente de la Comisión Económica de la Cámara de Diputados. Nació en Cochabamba el 12-IV-1.949. Padres: Tito Hoz de Vila Agreda y Arlette Quiroga Zabala. Esposa: Angela Estensoro. Hijos: María Cristina, Mónica y Claudia. Estudios: Primaria Colegio de "La Salle", Cochabamba, y I.M. Lamenais Montevideo, Uruguay; Secundaria Colegio "San Agustín", Cochabamba; Facultad de Ciencias Políticas y Sociales de la Universidad Mayor de San Simón, Cochabamba; Administración de Empresas, American Management Institute. Actuaciones: Presidente de la Cámara Junior, Cochabamba, (1.973); Presidente de la Cámara Junior de Bolivia, (1.975); Vicepresidente Cámara Junior Internacional, (1.976); Asesor Legal Jaycees Internacional, (1.980); Vicepresidente Ejecutivo de Jaycees Internacional, (1.982); Socio-Gerente General de Distribuidora National, La Paz, (1.979-1.982); Secretario Ejecutivo de la Confederación de Empresarios Privados de Bolivia, (1.982-1.984); Fundador y Gerente General de la Cámara de Comercio Boliviano-Brasileña,

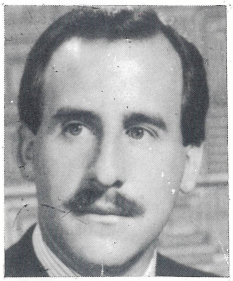

(1.984-1.989); Presidente de la Cámara de Comercio Boliviano-Brasileña, (1.989-1.990); Director de la Cámara Nacional de Industrias, La Paz, (1.984-1.988); Director de la Cámara Nacional de Comercio, (1.985-1.990); Director del Consejo Directivo de la Confederación de Empresarios Privados de Bolivia, (1.986 a la fecha); Presidente del Club Deportivo "Jorge Wilsterman", Cochabamba, (1.989); Presidente del Consejo Nacional de Cámaras Binacionales, (1.990); Diputado Nacional Suplente de ADN, por el Departamento de Cochabamba, (1.985-1.989); Diputado Nacional por Cochabamba, (1.989-1.993); Presidente de la Comisión Económica Honorable Cámara de Diputados, (1.989 a la fecha); Socio-Director del Canal 4 de TV, Cochabamba. Condecoraciones: Ciudadano Meritorio de Cochabamba, Septiembre de 1.981; Comendador de la Orden de Río Branco, otorgada por el gobierno del Brasil, Mayo, (1.986). Ha viajado por: todos los países de Sud América, Antillas, Puerto Rico, Guatemala, México, Canada, Estados Unidos, Francia, Alemania, España, Suecia, Gran Bretaña, Escocia, Holanda, Japón, China, Filipinas, Tailandia, Singapur, Hong Kong, Nueva Zelandia y Sud Africa. Habla: Español, Inglés. Telefonos: 327897 y 367860. Casilla 1374. Fax: 391043. La Paz.

HUMBOLD BARRERO, Ciro. Abogado, Doctor en Educación, Político. Nació el 3-VIII-1.925. Esposa: Irma Camino. Hijos: Gonzalo, Mauricio, Silvia, Denisse y Omar. Actividades: Secretario y Actuario de los Juzgados de Partido e Instrucción, Sucre, (1.945-1.949); Ministro Consejero de la Embajada de Bolivia en el Perú, (1.952-1.953); Ministro Consejero de la Embajada de Bolivia en la Argentina, (1.953-1.954; Embajador Alterno ante la Organización de Estados Americanos OEA, (1.954-1.955); Senador Nacional por el Departamento de Chuquisaca, (1.956-1.957-1.958-1.960-1.961-1.964); Ministro de Educación y Cultura, (1.962-1.963); Ministro de Gobierno y Justicia, (1.964); Director del Departamento de Graduados de la Universidad Nacional "Federico Villarreal", Lima, Perú, (1.965); Profesor de Economía Política de la Facultad de Derecho y Pedagogía de la Universidad "Federico Villarrreal", Lima, Perú, (1.966); Director del Departamento de Investigaciones de la Universidad "Garcilazo de la Vega", Perú, (1.967-1.968); Director de la Planificación y de Investigaciones en la Universidad "Garcilazo de la Vega", Perú, (1.969-1.970); Ministro de Trabajo, (1.971-1.973); Director del Banco del Estado, La Paz, (1.974); Jefe del Proyecto de OIT para Panamá y Centro América, (1.975-1.978); Presidente del Banco Agrícola de Bolivia, (1.979); Director del LLoyd Aéreo Boliviano, (1.979); Diputado Nacional, (1.982-1.984); Senador Nacional, (1.982-1.984); Senador Nacional, (1.985-1.986); Primer Vicepresidente del Senado, (1.986-1.987); Presidente del Senado Nacional, (1.986-1.989); Diputado Nacional, (1.989-1.993). Funciones Políticas: Dirigente del Movimiento Nacionalista Revolucionario, (1.945-1.986); Primer Subjefe del MNR y Jefe en Ejercicio del MNR, (1.972-1.974); Jefe de la Bancada Parlamentaria del MNR, (1.982-1.985). Visitó: Lima-Perú, Buenos Aires-Argentina, Panamá-República de Panamá, Miami-EE.UU., Sao Paulo-Brasil, China Popular e Israel. Dirección: Cervantes 2750. Teléfono: 34976. La Paz.

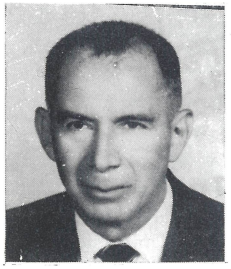

IMANA, Gil. Artista Pintor. Nació en Sucre el 16 de Julio de 1.933. Esposa: Ines Cordova. Figura prominente de la plástica boliviana. Su pintura es una pintura comprometida con la angustia y esperanza del pueblo. Es una pintura enraizada en el Substrato de la Historia predominando como motivo principal la figura humana. Hizo sus estudios de Primaria y Secundaria en su ciudad natal. Estudios de pintura en la Academia del Ateneo de Artes y en el Taller del maestro Rimasa en Sucre. Director de la Escuela de Artes Plásticas de la Universidad San Francisco Xavier y de la Escuela de Bellas Artes de Sucre; Profesor de Pintura Superior de la Escuela de Bellas Artes de La Paz. Fundador en Venezuela y luego profesor de la Escuela de Artes Plásticas de la Universidad de Los Andes del Estado de Mérida. Expuso sus obras en diferentes ciudades de Bolivia y en el exterior. Concurrió a la Bienal de San Paulo en 1.957 y 1.973; a la Bienal de México, 1.958; de Córdova, Argentina, en 1.964; de Lima y Quito en 1.968 y de Cali en 1.976. Concurrió a la Exposición "Arte Latinoamericano desde la Independencia" organizada por las universidades de Yale y Texas, (1.966-1.977). En 1.969 se Trasladó a París y en 1.971 expuso en la Ga-

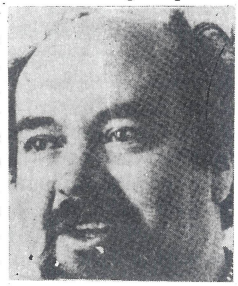

lería "Jacques Massol". A invitación especial de la Unión Sovietica expuso en Moscú presentado por el compositor Aram Jachaturián; En Leningrado presentó sus obras en el Museo L'Ermitage. Visitó luego Bulgaria, Belgica y España. Fue Comisario de la Exposición Boliviana en el Museo de Arte Moderno de Paris. Participó en las exposiciones de arte Boliviano en Cali, Lima, Buenos Aires, Salt Lake City, Bonn, Hamburgo, Munich, Berlín, Varsovia. En 1.970 fue distinguido con una beca del gobierno Francés, y en 1.972 con otra de la UNESCO. En 1.977 expuso en el Palacio de Bellas Artes de la ciudad de México. Sus pinturas están en colecciones particulares y museos de Bolivia y el exterior, como en el "Museo Nacional de Arte", Palacio de Gobierno y Pinacoteca Municipal de La Paz; Museo Charcas de Sucre; Museo de la Casa Real de la Moneda en Potosí; Palacio de la Cultura de Cochabamba; Museo de la Casa de la Cultura Ecuatoriana en Quito; Museo de Tel-Aviv, Israel; Galería Nacional de Sofía, Bulgaria; Ateneo de Guanare, Venezuela; Museo de la Palabra de la Universidad Central de Venezuela. En estos últimos años ha concurrido a diferentes paises del mundo a exponer su inagotable obra, prestigiando al país como un Embajador de nuestra cultura.

ISMAEL FUKUSHIMA, Sonia. Médica Reumatóloga. Nació en Oruro el 2-VII-1.949. Padres: Emilio Ismael Acle y Angelica Fukushima. Esposo: Doctor Franco Ibarra G. Hijos: Heidi, Mauricio y Germán. Estudios: Colegio Anglo-Americano, Oruro; Facultad de Medicina, Universidad Mayor de San Simón, Cochabamba; Medicina Interna, Hospital Obrero, La Paz; Reumatología en el Instituto Mexicano de Seguridad Social y la Universidad Autónoma de México. Participó en el X Congreso Mexicano de Reumatología con los trabajos titulados: " Estudio de la Audición en la Artritis Reumatoidea" y "Nefritis Lupica", Febrero (1.982); Participo en el VII Congreso Bolivariano de Reumatología con una investigación sobre "Afección Ocular en la Artritis Reumatoidea Juvenil", Septiembre (1.984); Participo en el XVI Congreso Méxicano de Reumatología, con la investigacion de "Incidencia de Espondilitis Anquilosante", Puebla, Febrero (1.988); Congreso Interamericano de Reumatología, Río de Janeiro, Brasil, Febrero (1.989); Médico Reumatólogo en el Hospital de Seguro Social Militar (COSSMIL), Cochabamba, (1.983-1.986). En la actualidad trabaja en su consultorio particular. La doctora Ismael es una estudiosa e investigadora de su especialidad, ha logrado alcanzar un bien ganado prestigio en Cochabamba situándose como una de las profesionales médicos más capaces. Considera que todo ser humano es una trinidad de cuerpo, espíritu y moral. Trata de ganarse el cariño y la amistad de sus pacientes y les da ánimos y esperanzas para vencer o hacer frente a las enfermedades reumatológicas que pueden producir invalidez. Tiene el criterio de que "la vida no es goze ni sufrimiento, menos una expiación; es una misión". Pertenece a varias instituciones locales. Ha viajado por Medio Oriente, Perú, Brasil, México y Chile. Dirección: Avenida América 148. Telefono: 43879. Cochabamba.

JALIL JIMENEZ, Wilson. Abogado. Nació en Reyes, Provincia Ballivian, Departamento del Beni. Padres: Carlos Jalil Majul y Oralia Jimenez Vaca. Esposa: Nila Mireya Rojas Aldunate. Hijos: Javier Alejandro, Ackbar Wilson, Claudia Ximena y Carla Lorena. Estudios: Colegio Franz Tamayo; Facultad de Derecho de la Universidad Mayor de San Simón de Cochabamba habiendo obtenido el título de Abogado en Provisión Nacional el 5 de abril de 1976. Secretario Ejecutivo del Centro de Estudiantes de Derecho, UMSS, (1973); Ayudante de la Cátedra de Derecho Internacional Público, UMSS, (1973). Oficial del Registro Civil (1971-1973); Auxiliar y posteriormente Primer Secretario del Consulado Argentino en Cochabamba, (1963-1976); profesor de Educación Cívica del Liceo Bolivia, (1972-1973); Asesor Legal de la Asociación Mutual de Ahorro y Préstamo para la Vivienda "La Promotora", Cochabamba (1978-1985). De 1985 a la fecha ejerce libremente la profesión. Es miembro del Colegio Departamental de Abogados de Cochabamba. Producción intelectual: Tesis de grado; "Vicios y Derechos del Servicio Consular Boliviano" "El Derecho de Bolivia al Mar" (1976). Ha visitado el Perú, Chile y Suecia. Dirección: Av. América 0887. Tel.42815, Cochabamba.

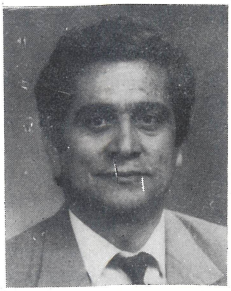

JIMENEZ HURTADO, Carlos Conrado. Cirujano Dentista. Nació en San Ignacio de Velasco Dep. de Santa Cruz el 10-II-1.948. Padres: Conrado Jimenez y Raquel Hurtado. Esposa: Elba Daleney. Hijos: Paola Andrea, Carlos Daniel y Diego. Estudios: Primaria Escuela "Basilio de Cuellar", Santa Cruz; Secundaria: Colegio "La Salle" y "Claretiano", Cochabamba, "Cástulo Chávez", Santa Cruz; Universitarios: Univ. Mayor Real y Pontificia de San Francisco Xavier de Chuquisaca, Sucre y Univ. Mayor de San Andrés La Paz. Actividades: Vicepresidente de la Asociación Cruceña de fútbol, (1.985-1.986); Presidente del Club Deportivo y Cultural "Libertad", Santa Cruz, (1.988); Vicepresidente del Colegio de Odontólogos, Santa Cruz, (1.988-1.989) y (1.990-1991); Presidente de la Fraternidad "Pichatú", Santa Cruz, períodos 80 y 90. En su tiempo fue un famoso y popular futbolista. Militó: Club "Real Santa Cruz", (1.966); Club "Universitario", Sucre; "Chaco Petrolero", La Paz; Club "Bolívar", La Paz ; Club "Blooming", Santa Cruz; Club "Curitiva", Brasil (1.982). Participo de la Copa "Libertadores de América" en: "Chaco Petrolero", (Campeón), (1.971) y Subcampeón (1.972); Club "Bolívar" de La Paz, Subcampeón (1.975), Campeón (1.976) y (1.979). Miembro de las Selecciones Nacionales: Mini-Copa, Brasil, (1.972); Eliminatorias Mundial, Alemania, (1.973); Copa América, (1.975); Eliminatorias Mundial Argentina, (1.977); Copa América, (1.979) y Eliminatorias Mundial España,(1.981). Jugador Internacional en 48 oportunidades. Formó parte del equipo "Resto de América" en partido contra la selección peruana, Lima, Perú, (1.975). Premiado con el "Botín de Oro" en 1.976. Ha asisitido a varios congresos y simposios nacionales y extranjeros donde dictó cursos y conferencias de carácter profesional. En la actualidad es una de las glorias del futbol nacional. Ha visitado todos los paises de América del Sur. Habla: Español y Portugués. Dirección: Rafael Peña 26. Tel. 32-5858. Santa Cruz de la Sierra.

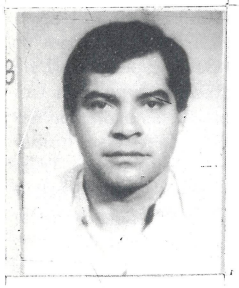

JORDAN QUIROGA, Augusto A. Abogado. Nació en Cochabamba el 29-V-1.946. Padres: Eduardo Jordán Cossio y Bertha Quiroga. Esposa: Magaly Arandia. Hijos: Xavier Augusto y Oskar Eduardo. Estudios: Colegio "San Calixto" La Paz; Colegio "Pio XII" Cochabamba; Facultad de Derecho de la Universidad de San Simón, Cochabamba. Licenciado en Derecho, (1.972) y más tarde Título de Abogado en Provisión Nacional. Post Grado: Administración de Empresas en la Fundación Getulio Vargas, Patrocinio BID-FGV, Río de Janeiro , Brasil, (1.985); Derecho Internacional en la Fund. Getulio Vargas y Organización de Estados Unidos, Río de Janeiro, Brasil, (1.987). Auxiliar del Juzgado 3º de Instrucción en lo Civil, Cochabamba, (1.969); y Actuario del mismo, (1.970); Actuario del Juzgado de Instrucción de Familia, Cochabamba, (1.971-1.972), Juez Instructor, (1.973); Presidente del Tribunal Tutelar del Menor, (1.973); Asesor Jurídico de la Corporación de Desarrollo Cochabamba, (1.975-1.985); Asesor del "Proyecto Misicuni", (1.976-1.984); Asesor del Comité de Obras deportivas de Cochabamba, (1.977-1.985); Asesor de la Caja Petrolera de Seguridad Social, Cochabamba, (1.979); Gerente Ejecutivo a. i. de CORDECO, (1.985); Asesor de la Planta Industrializadora de Leche, PIL-CAF, Cochabamba, (1.981-1.985); Asesor de la Fábrica Boliviana de Cerámica FABOCE-CBF, (1.981-1.985) Asesor de la Superintendencia General de Obras, CBF, Cochabamba, (1.981-1.985); Asesor del Banco Real de Inversiones, (1.981-1.985); Asesor de las siguientes instituciones cochabambinas: Compañia Boliviana de Seguros, (1.981-1.985); Cruz Roja Departamental, (1.987); Centro de Investigación y Promoción del Campesino de 1.973 a la fecha; H. Concejo Municipal de Cochabamba, (1.985); Proyectos NN.UU., (1.989-1.991); y en la actualidad de diversas empresas privadas. Miembro del Directorio del Lloyd Aéreo Boliviano, (1.989 a la fecha); Jurado de Imprenta, (1.989). Catedrático Titular de "Teoría del Estado y del Derecho" Fac. Derecho UMSS., (1.975 a la fecha); Profesor invitado de "Derecho Romano" en actual ejercicio; Profesor de "Derecho Administrativo" en la misma Facultad varios años; Profesor invitado de "Derecho Constitucional" y de "Ciencias Políticas" (1.985) en la misma; Profesor de "Sociografía" en la Escuela de Aplicación de Armas "Gral. José Ballivian", Cochabamba, (1.979-1.981); Profesor de "Derecho Constitucional" en la misma Escuela, (1.977-1.981); Profesor de "Ciencias Sociales", en la Escuela de Educación Cultural del Adulto "Josefina Goitia", Cbba. (1.968). Miembro del H. Consejo Facultativo de la Fac. de Derecho UMSS., en diferentes gestiones; Decano de la Facultad de Derecho, UMSS, (1.980-1.982); representante de la UMSS ante el Comité Cívico de Cochabamba, (1.981-1.986-1.988-1.989); Miembro activo del "Seminario de Derecho Urbano", Sucre; Miem-

bro activo de la Organización Mundial de Derecho Romano, Roma, Italia; Expositor permanente del INIDEM sobre "Derecho Municipal"; Exposito del H. Concejo Municipal, Cbba, sobre "Temática Municipal"; Expositor y Miembro del seminario sobre "Problemática Jurídico-Social del Menor"; Participante y Expositor del 1er. Congreso Boliviano de Consultoría; Participante y Expositor del 1er. Congreso Boliviano de Consultoría; Participante del Ciclo de Actualización Jurídica, (1.988); Expositor de "FUNDEMOS"sobre temática Municipal y Ciencias Políticas. Pertenece a varias instituciones sociales y culturales es Miembro del Colegio de Abogados de Cochabamba. Producción intelectual: "Juicio Ordinario de Mejor Derecho", Tesis de Grado, UMSS, (1.971); "Cordeco una empresa eficiente o eficaz?". Tesis para optar el Post Grado en Administración de Empresas, Brasil, (1.985); " El Campesino y la Ley", CIPC, (1.974); "Diccionario Temático del Derecho Romano, (1.989); "Teoría del Estado", texto, (1.978); "Municipio y Minoridad", en Publicaciones de Defense for Children International, Mayo, Tomo IV, (1.989); En prensa: "Derecho Político"; "Municipio y Estado"; "Violetario de Ayer y de Hoy", Poesía. Conferencias:"Observaciones en torno al funcionamiento de los Municipios", Foro Prensa y Municipio, INIDEM, (1.989); "Municipio y Drogadicción", H. Concejo Municipal, Cbba, (1.979); "Estado y Municipio", INIDEM, Cbba. Dirección: Max Paredes 359. Telfs. 31621-28217 y 25400. Cochabamba.

JUAREZ GARCIA DE OPORTO, Aurora. Nació en Oruro el 28-III-1.918. Padres: Crisósforo Juárez Guerra y Trinidad García. Esposo: Guillarmo Oporto Crespo. Hijos: Ramiro y Franklin Leonardo. Estudios: Becada a Estados Unidos de Norte América por la Liga de Mujeres Votantes y Conif Nacional, para estudios sociales, obteniendo Título Académico. Actividades: Gerente Administradora del Teatro Ferroviario y Municipal, Uyuni, (1.960-1.964); Presidente de Conif, Filial Uyuni, Prov. Quijarro, (1.960-1.972); Gerente de la Fábrica de Fideos "Ramfran", (1.960-1.964); Alcaldesa Municipal de Uyuni, gestiones de (1.969-1.971) y (1.972-1.973); Directora Adhonorem del Consejo Prov. del Menor, Uyuni, (1.964-1.973); Directora Provincial del Menor "Diprome", (1.974-1.978); Jefe de Personal e Inspectora de Hogares, Cochabamba, Octubre 1.978; Asistió a muchos Seminarios Femeninos, llevados a cabo en La Paz, Cochabamba, y Sucre Fundadora y Presidente de Clubes de Amas de Casa en Uyuni, Cerdas, Cacaruyo, Colchani, Rio Grande y Chacala, hoy nominadas con el nombre de Centro de Madres, Cargo Ad-honorem, (1.971-1.978); Organizó y llevó a cabo varios Cursillo "Seminarios" de Orientación para líderes campesinas con sus propios recursos. Honores y distinciones: Invitada de Honor a la Casa Blanca por la Sra. Nixon, Primera Dama de Estados Unidos. La Junta Nacional de Acción Social de la Presidencia, denominó el Hogar de niños de Uyuni con el nombre de "HOGAR AURORA J. DE OPORTO". Medalla de Oro de Conif Nacional; Diplomas y Pergaminos de Rotary Club, Club de Leones, Liceo de Srtas. Clubs de Amas de Casa Campesinas etc. etc. Diploma del Ministerio de Salud y Previsión Social; Diploma de los Residentes Uyunenses en la ciudad de Oruro; Diplomas y Pergaminos de las Amas de Casa, tejidos con motivos nacionales. Candidata a la mujer del año por Conif, Uyuni, (1.975). La Promoción de Bachilleres del Colegio Técnico de Señoritas "Potosí" lleva su nombre (1.977). Producción intelectual: Conferencia en el Colegio Técnico de Señoritas Potosí sobre "La Responsabilidad de la Juventud en la vida Práctica". Visitó Chile, Argentina, Perú y Estados Unidos. Habla Español, Aymara y Quechua. Dirección: Av. Juan Pablo II Seminario. Barrio Quijarro No. 10. Tel. 45621. Cochabamba.

JULIO QUIROGA, Rafael Gonzalo. Abogado. Nació en Cochabamba el 15-IX-1.947. Padres: Alejandro Julio Julio y Carmela Quiroga García. Hijos: Mariana del Pilar y Alejandra del Carmen. Estudios: Primaria y Secundaria en el Colegio de "La Salle" Cochabamba. Universitarios: en la Universidad Mayor de "San Simón" Título de Abogado en 1.978. Cursos de Sociología en la misma Universidad. Estudio en la Alianza Francesa de Cochabamba. Actividades: Asesor Legal de la Dirección Regional de la Junta de Acción Social (1.980); Presidente de la Asociación de Esgrima de Cochabamba (1.978-1.979); Miembro del Tribunal Disciplinario del Colegio de

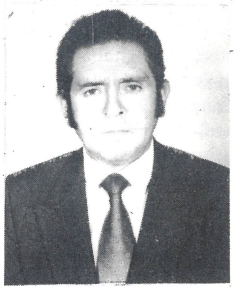

Abogados de Cochabamba (1.989-1.991); Secretario Regional de Falange Socialista Boliviana (1.981-1.987); Coordinador Nacional de F.S.B. (1.990). Deportista sobresaliente en la esgrima, obtuvo doce títulos nacionales como Campeón de Florete y Espada alternativamente representando a Cochabmba. Internacinalmente representó a Bolivia en cuatro competencias Bolivarianas, un Panamericano y muchos Sudamericanos. Producción: Tésis sobre "El sufragio Universal en Bolivia" crítica acerca a la ley Electoral de 1.952 y siguientes (1.977); con un comentario especial en el periódico "Los Tiempos" (Ed. 20-IX-77); Foro Sindicato de Trabjadores de la prensa en Abril de 1.989, donde expuso y planteó el cambio de estructuras jurídicas del Sector Agrario, sosteniendo la incorporación del régimen jurídico agrario al Código Civil; "El Cantar de la Silla Presidencial", epigrama. ("Los Tiempos" 10-IX-1.981). Visitó Argentina, Brasil, Perú, Venezuela, Panamá, y México. Habla Español, Quechua y Francés. Dirección: Calle Santivañez. Tel. 25733. Casilla 260. Cochabamba.

JUNGSTEIN PLESS, Hans. Optico Técnico Contactólogo. Nació en Berlín, Alemania el 11-II-1.933.

Padres: Max Jungstein y Hildegard Pless. Esposa: Delia Kaiser. Hijos: Charlie, René y Gregorio. Estudios: Instituto Americano, Cochabamba, Instituto de Optica en Buenos Aires. Actividades: Socio de "Optica Alberto La Rosa" una de las primeras Opticas en Cochabamba; Fundador y propietario de "Optica San Martín" Cochabamba, (1.960). Primera optica en Cochabamba que introdujo la adaptación de Lentes de Contacto, tambien de Audífonos; Representante para Bolivia de Laboratrios Cornealent de Buenos Aires y Denavox de Dinamarca para audífonos. Presidente y Fundador de la Asociación de Opticos de Cochabamba; Presidente de la Cámata Junior, Cochabamba, (1.964); Presidente del Senado de la Cámara Junior de Cochabamba; Presidente de la Colectividad Israelita de Cochabamba durante ocho años intercaladamente; Presidente del Club Deportivo Macabi. Visitó Sud América, gran parte de Norte América, América Central y Europa y algunas partes de Asia. Habla: Español, Inglés y Alemán. Dirección: Av. Portales No. 0425 Telfs. 4-4760 y 2-3036. Casilla 787 Cochabamba.

JUSTIANO APONTE, Gustavo. Adolfo. Ingeniero Civil. Nació en Santa Cruz el 5-XII-1.948. Estudios: Colegio "La Salle", Santa Cruz, (1.961-1.966); Universidad Nacional de La Plata, Argentina, Facultad de Ingenieria, Títulos: Ingeniero en Construcciones, (1.967-1.978) e Ingeniero Civil (1.974-1.975); Universidad Católica de Lovaina, Bélgica, Facultad de Ciencias Aplicadas, (1.977-1.979), Título: Master en Ciencias Aplicadas. Cursos: "Costos de Producción": CIDEP-UBGRM, Santa Cruz, Julio 1.976; "Compactación de Suelos", C.OO.PP. Santa Cruz, Junio 1.977; "Ciencia y Programación Urbana y Regional" Lovaina, Bélgica, (1.979); "Entrenamiento Práctico en Gestiones de Proyectos", Empresa Lafarge Conseil et Etudes, París, Francia (1.979), "Negociación de Tecnología" Min. Palaneamiento, Industria y Comercio, OEA, CORDECRUZ, Santa Cruz, (1.981). Actividades: Ingeniero Ayudante de la Sección Obras Civiles de Arquitecura en Provincias, (OCAP) del C.OO.PP., (1.975-1.977); Asesor en fabricación y montaje de obras civiles y metálicas de Industrias Metalúrgicas INDUMET S.R.L., (1.976-1.977); Jefe Dpto. Obras Cviles de Arquitectura (OCAP) del C.OO.PP., (1.977); Asesor del Proyecto Cemento de Cordecruz, Marzo 1.980; Jefe Dpto. Ingeniería de Proyectos de la Unidad de Proyectos de Cordecruz, (1.980-1.981); Jefe de la Unidad de Empresas de Cordecruz, (1.981-1.982); Gerente del Proyecto "Fabrica de Cemento de Cordecruz", (1.982-1.984); Jefe de Proyectos Específicos de Cordecruz, (1.984-1.985); Jefe de la Unidad de Proyectos de Cordecruz, (1.985-1.986); Jefe de la Unidad de ingeniería de Cordecruz, de 1.986 a la fecha; Gerente General Interino de Cordecruz, (1.986-1.987); Asesor de la Sub-Secretaría de integación y de Asuntos Latinoamericanos y del Caribe, Min. RR.EE. La Paz, 1.988 a la fecha; Gerente General Interino e Cordecruz, (1.988-1.989), Presidente del Centro de Estudiantes de Santa Cruz y Centro de Estudiantes Bolivianos en La Plata, Argentina, (1.971); Miembro de la Directiva de la Asociación de Profesionales del Comité de OO.PP. (1.976-1.977); Presidente del Consejo de Vigilancia del Inst. Cooperativo Educacional Franco-Boliviano, (1.986 y 1.987); Encuentro Presidencial Paz-Sarney, Agosto 1.988; Miembro del Consejo de Vigilancia de Teléfonos Automáticos, Santa Cruz, (1.986-1.989); Miembro del Directorio de Hilandería Santa Cruz, Nov 1.986 y Nov 1.982 y miembro de los siguientes directorios: Albapor SAM, (1.981-1.982) ; Unidad Descentralizada Hospital Japonés

Agosto 1.985 a la fecha; Unidad Desconcentrada Aeropuerto VIRU-VIRU Agosto 1.985 a la fecha; Comité Ejecutor Proyecto Ichilo-Mamoré, Septbre 1.984 a la fecha; Comité Ejecutor Proyectos Pt. Quijarro, Mayo 1.985 a la fecha; Comité Impulsor Caminos Vecinales, Presidente Enero 1.986 a la fecha; Carretera Santa Cruz-Trinidad 1.986, 1.987 a la fecha; Convenio Cordecruz - Colonización, Presidente, 1.986-1.987 a la fecha; Proyecto Caminos Vecinales, BID-CAF, (SNC-CORDECRUZ), Presidente, 1.987, a la fecha; Findesa Sam, (1.988); Sociedad de Ingenieros de Bolivia, Filial Santa Cruz, Julio 1.988 a la fecha; Asesor del Comité Pro Santa Cruz Julio 1.988 a la fecha; Concejal Municipal, Santa Cruz, (1.990 a la fecha). Asisitió a los siguientes eventos: Negociación de Tecnología, Min. Planeamiento, Industria y Comercio, OEA, Santa Cruz, Feb. (1.981); Seminario de Management; American Chamber of Comerce of Bolivian, American Management Asociations, Managemer Center of San Juan, Santa Cruz, Dic. 1.981; "Análisis Financiero un Enfoque Gerencial" UBGRM,CIDEP, Santa Cruz, (1.982); "Programa de Optimización de la Rentabilidad" Santa Cruz, Nov. (1.985); IV Congreso Boliviano de Ingeniería, Santa Cruz, Nov (1.975); "Planificación y Programación de Obras y Proyectos para el Desarrollo de Santa Cruz, San José de Chiquitos, Marzo, (1.980); Primer Seminario Latinoamericano sobre pequeñas Centrales Hidroeléctricas, Girardot, Colombia OLADE- ICEL., (1.980); Primera Mesa Redonda de Integración Amazónica Boliviana, Santa Cruz, (1.981); Segundo Simposio Nacional del Cemento, La Paz, (1.983);Tercer encuentro Departamental Cordecruz-Provincia, Charague, (1.984); Cuarto Congreso de Comites Cívicos del Dep. de Santa Cruz, Roboré, (1.985); VII Asamblea Internacional del Grupo Empresarial Interregional del Centro Oeste Sudamericano (GEICOS), San Salvador de Jujuy, Argentina, (1.985); IV Congreso Ibero-Latinoamericano del Asfalto, México D.F., (1.987); Primer Seminario Latinoamericano de Legisladores Municipales, Curitiba, Brasil, (1.990). Trabajos realizados: Programación de la infraestructura Sanitaria y Escolar en las Provincias del Dep. de Santa Cruz, (1.976-1.977); Estudio del Costo de Materiales de Construcción en las Provincias del Dpto. de Santa Cruz, (1.976), Estudio de Costos de Transporte en las Provincias de Santa Cruz, (1.976); Fiscalización de Obras Civiles en las fronteras con el Brasil y Paraguay; y puentes y caminos vecinales en las Provincias del Dpto. de Santa Cruz, (1.976); Seguimiento del Proyecto de Ingeniería Civil de un depósito de clinker de 100.000 Tn. de cap. para la Fabrica de Cemento de Saint Pierre La Cour, París, (1.979); Seguimiento del Proyecto de Ingeneiría Civil de la Fabrica de Cemento ENFIDA, Tunez por encargo de Kawasaki Heavy Ind. ,París, (1.979); entrenamiento sobre equipos mecánicos, materias primas y procesos de fabricación de cemento en cinco fabricas del GRUPO LAFARGE, Francia; Viaje de Coordinación para la iniciación del Proyecto. Pequeñas Centrales Hidroeléctricas, a Colombia, Ecuador y Perú. Responsable de la coordinación, control, administración, producción, comercialización, precios, compras, personal, salarios y organización de las siguientes Agroindustrias, (1.981-1.982): Fabrica de Harina Gelatinizada de Maíz, Mairana, Santa Cruz; Planta Elaboradora de Queso, San Javier, Santa Cruz. Director y Coordinador con Cordecruz entre 1.981-1.982 de: Hilandería Santa Cruz; Fabrica de Alimentos Balanceados, Portachuelo Santa Cruz; Participación en las gestiones de HILSAM ante la Comunidad Económica Europea, para la venta de hilados, Bruselas, Bélgica, (1.979); Participación en la Evaluación Técnica de la Maquinaria de la Fabrica de Harina de Maíz realizada por REMO S.A.. México. (1.982); Reformulación Proyecto Fabrica de Cemento en Yacuses, (1.983-1.984) ; Gestiones para la ampliación del Crédito para la Fábrica de Cemento en Yacuses ante el BID, Washington, EE.UU., (1.983); Participación en la definición de la Política Cementera del país, (1.983); Participación en las negociaciones sobre la Política Siderúrgica y desarrollo de la Industria en base a Mutún, (1.984-1.985); Participación y Coordinación sobre las definiciones del Proyecto Puerto Quijarro y Puerto Mamorecillo, (1.984-1.985); Análisis de definición de mecanismos para la ejecución de Caminos Troncales y Vecinales en el Dpto. Santa Cruz, (1.986-1.987); Miembro del Comité Intergubernamental Ad-Hoc (Bolivia-Brasil) sobre integración energética y participación de la Sub-Comisión permanente de Energía e Hidrocarburos en representación de Santa Cruz, Julio (1.988 a la fecha). Miembro de: Asociaciones de Profesionales de Cordecruz; Socieda de Ingeneiros de Bolivia; Consejo Nacional de Ingeniería; Centro de Ingeniería de la Provincia de Buenos Aires, Argentina. Publicaciones: "Un Sisitema de Previsión y Control de Costos para las Empresas Regionales de Construcción en Bolivia", (Tesis de Maestría), en colaboración del Centro científico y Técnico de la Construcción, OIT, NN.UU. y Empresa Constructora "Vincent", Lovaina, (1.979). Habla: Español, Francés fluido, Inglés (buenos conocimientos); Portugués (buenos conoci-

mientos). Dirección: Ñuflo de Chávez 135. Tel. 3-6811. Casilla 2101. Santa Cruz de la Sierra.

JUSTINIANO LIJERON, Victor Hugo. Economista. Nació en Santa Cruz el 11-IV-1.947. Padres: Román Justiniano Leaños y Alejandrina Lijerón. Esposa: Mirtha Ballón Alvarado. Hijos: Yuri, Karelia, Mirko. Estudios: Colegio Anglo American Institute, La Paz, Bachiller en Humanidades, (1.965); Cámara de Comercio e Industria, Ciudad de México: Curso de Crédito y Cobranzas, (1.974); Instituto de Investigaciones Científicas y Tecnológicas, U.N.A.M. México, D.F. Titulo Técnico en Administración de Empresas, (1.975); Universidad Federal Fluminense del Brasil, Título, Licenciado en Economía (1.977); Cacipex, Santa Cruz, Curso de Gerencia de Exportaciones, (1.978). Actividades: Aserradero Marabol, Santa Cruz, (1.977-1.980); Bolivian Hardwood S.R.L. Santa Cruz (1.980-1.985); Profesor de la Facultad de Economía en la Universidad "Gabriel René Moreno", Santa Cruz (1.982); Gerente de Servicios Generales C.N.S. La Paz, (1.989); Administrador Distrital de la Renta, Santa Cruz, (1.990); Otros: Kurt Wieting y CIa, como Contador, La Paz, (1.968-1.971); Representaciones Mercantiles S.A. Jefe del Departamento de Crédito y Cobranzas, México D.F. (1.972-1.975); Aserradero Marabol, Contador, Santa Cruz (1.976); Bolivian Hard wood S.R.L. Santa Cruz, Administrador, Sub Gerente, (1.980); U.A.G.R.M. Profesor de la Facultad de Ciencias Económicas y Financieras, (1.982); Presidente de la Federación de Profesores Universitarios, Santa Cruz, (1.985-1.986); Presidente de la Confederación Nacional de Docentes Universitarios de Bolivia, (1.987-1.989). Visitó: México, Brasil, Argentina, Paraguay, Perú, Ecuador, Venezuela, Francia, Alemania, Zona del Caribe. Habla: Español, Inglés y Portugués. Dirección: Auairenda No. 266 (Barrio Urbari) Telf. 347857 Santa Cruz de la Sierra.

JUSTINIANO PAZ, Hector. Ingeniero Industrial. Nació en Santa Cruz de la Sierra el 19-IX-1.940. Esposa: Wilma Aguilera Cuellar Hijos: Claudia María, Cecilia Beatríz Y Silvia. Destacado profesional cruceño, pertenece a la pujante generación cruceña visionaria y esforzada por el desarrollo de la región. Personalidad firme, culta e inteligente que sobresale por su capacidad técnica tanto en el campo de la agroindustria azucarera como en el servicio a la comunidad, su prestigio trasciende las fronteras del país. Su calidad humana discurre en un marco de alto concepto ético, socila y patriótico. Estudios: Colegio "La Salle", Santa Cruz, de donde egresó como Bachiller en Humanidades; Ingenieria Azucarera en la Universidad Nacional de Tucumán, Argentina, obteniendo el título de Ingeniero Azucarero en 1.967. Trabajo en el Ingenio Azucarero "La Fronterita", Tucumán, (1.964); Segundo Superintendente del Ingenio "Ledezma", Tucumán, (1.965-1.970); Invitado por la Corporación Boliviana de Fomento ocupó la Jefatura de Fábrica para la puesta en marcha y desarrollo del Ingenio Azucarero "Bermejo", Departamento de Tarija, (1.968); Director Técnico del Ingenio Azucarero "Guabirá", Santa Cruz, (1.970-1.976); Dirigente del Club Deportivo "Guabirá" en las gestiones 1.971-1.975 en estos años se obtuvieron títulos sucesivos, dos campeonatos pretemporada, el Campeonato Departamental de 1.975 y el Campeonato Nacional para la concurrencia de Bolivia a la Copa Libertadores de América, (1.976). Formó parte en representación de la Corporación Boliviana de Fomento junto con el representante de la Universidad Autónoma "Gabriel René Moreno" de la Comisión Técnica que tuvo la responsabilidad de evaluar las propuestas internacionales de provisión de equipo y montaje para el actual ingenio azucarero "Santa Cruz" (UNAGRO S.A.), durante el desarrollo del proyecto, montaje y puesta en marcha tuvo que realizar varios viajes de necesidad técnica a Inglaterra, Francia y México; En calidad consultor, asesor y representante de "UNAGRO S.A."actuó como contraparte ante la firma inglesa Tate and Lyle Enterprises Ltda. en los años 1.975-1.976 y parte 1.977. Invitado por el gobierno de Francia visitó impotantes centros industriales azucareros del aquel país realizando un curso de alto nivel técnico, industrial y empresarial, (1.982); Miembro del Directorio de la Cámara de Industria y Comercio de Santa Cruz, (1.984-1.985) y Segundo Vicepresidente en 1.988; Miembro de la Comitiva del Presidente Paz Zamora en su viaje a los Estados Unidos de América en representación de Santa Cruz, gestionó y consi-

guió favorables convenios para el sector de la exportación de azúcar, Junio 1.990; Vicepresidente de la Cámara de Industria y Comercio y Delegado ante la Federación Departamental de Empresarios Privados de Santa Cruz, (1.990); Presidente Nacional y Presidente Mundial de GEPLACEA este último cargo designado en el Congreso Mundial realizado en Santa Cruz en Septiembre de 1.990; Gerente General de "UNAGRO S.A.", Mineros, Santa Cruz, (1.977 a la fecha). Miembro del Directorio de las siguientes instituciones cruceñas: Rotary Club Internacional, Country Club "Las Palmas"; Universidad Privada Santa Cruz; Diario "El Mundo"; Instituto Boliviano de Comercio Exterior; Presidente Ad Hoc de "FUNDES"; Asesor para el área de la agroindustria del Comité Pro Santa Cruz. Representó al país en varios congresos y seminarios relacionados con la agroindustria azucarera en países europeos, Estados Unidos de América, Cuba, México, Argentina y Brasil. Condecoración del "Trapiche Luminoso" otorgado en pergamino por el personal directivo, empleados y trabajadores del Ingenio "Ledezma" de Tucumán en reconocimiento de sus méritos personales y profe - sionales, (1.970). Dirección: Sucre 242. Telfs. 30604 y 45658. Santa Cruz de la Sierra.

KAUNE ARTEAGA, Federico. Abogado, Economista, Oficial de Carabineros. Nació en Tarija el 22-VII-1.934. Padres: Federico Kaune Merk y Elena Arteaga Lara. Esposa: Mary Eugenia Moreno Aponte. Hijos: María Verónica, Federico y Erika. Estudios: Primaria Colegio "San Antonio de Padua", Tarija, (1.940-1.946); Secundaria Colegio Nacional "San Luis", Tarija, (1.947-1.949); Academia Nacional de Policias y Carabineros, La Paz, (1.950-1.952); Facultad de Ciencias Jurídicas, Políticas y Sociales, Universidad Mayor de San Andrés, (1.956-1.960). Licenciado, (1.961), Título de Abogado en Provisión Nacional, (1.962); Universidad Nacional "Federico Villarreal", Lima, Perú, (1.968); Título Academico de Profesor Principal de Economía. Post Grado: Curso "Cammon Law" Universidad de Stetson, San Peterburg, Florida, EE.UU. (1.961); Curso de Computación Electrónica, Universidad Nacional "Federico Villarreal", Lima, Perú, (1.968); Estudios de Doctorado en Economía, Universidad Nacional "Federico Villarreal", Lima, (1.970-1.971); Curso de Interpretación de Técnicas Tributarias, Auspiciado por la OEA, La Paz, (1.976). Cargos Desempeñados: Jefe del Gabinete Central de Identificación Personal, La Paz, (1.956-1.958); Jefe de Policías y Comandante de Brigada del Departamento de La Paz, (1.961-1.964); Analista del Instituto de Investigaciones Económicas y Sociales de la Universidad Nacional "Federico Villarreal", Lima, (1.965-1.966); Coordinador del Instituto de Investigaciones Económicas y Sociales de la Universidad "Federico Villarreal", (1.966-1.968); Director del Instituto de Investigaciones Económicas y Sociales de la misma Universidad, (1.969-1.970); Profesor de diversas asignaturas en la Facultad de Ciencias Económicas y Sociales de la misma, (1.966-1.971); Asesor de Tesis en el Instituto de Altos Estudios de Post Graduados y Estudios Especiales de la misma Facultad y Universidad, Lima, (1.966-1.971); Miembro de los jurados para la recepción de grados académicos en la misma universidad; Asesor de la División Universitaria de Planificación, (1.970-1.971) y Jefe del Departamento de Presupuestos, (1.968-1.971) en la misma. Jefe del Departamento Jurídico de la Dirección General de la Renta Interna, La Paz, (1.971-1.973); Profesor de Economía de la Facultad de Ciencias Sociales y del Departamento de Ciencias Humanas, Universidad Mayor de San Andrés, (1.972-1.973); Miembro del Instituto de Investigaciones Sociales, Económicas y Jurídicas de la UMSA, (1.972-1.973); Ejercicio de la Profesión Libre de Abogado, (1.974-1.985); Diputado Nacional por el Departamento de Tarija, (1.985); Ministro del Interior, Migración y Justicia, (1.985). Congresos. Reuniones y Seminarios: Tercera Reunión de Naciones Unidas, sobre "El Trafico de Estupefacientes y Masticación de la Coca", Jefe de la Delegación de Bolivia, Río de Janeiro, (1.961); Delegado de la Universidad "Federico Villarreal" ante la IV Reunión de Facultades y Escuelas de Economía de América Latina, Lima, (1.967); Representante de la misma Universidad a la V Reunión de Facultades y Escuelas de Economía de América Latina, Universidad de Zulia, Maracaibo, Venezuela, Noviembre, (1.969); II Reunión de Directores de Planificación, Auspiciada por el Consejo Nacional de la Universidad Peruana, Lima, Diciembre, (1.969); Seminario: de Organización e Investigación, La Paz, (1.962-1.963); Regional Andino de Armonización Tributaria, (1.963); Capacitación y Entrenamiento de Docentes para estudios generales, (1.970); Administración Presupuestaria, Consejo Nacional de la Universidad Peruana, Lima, (1.970); Investigaciones Cientí-

ficas, Consejo Nacional de la Universidad Peruana, (1.970); La Empresa y el Salario y Seguridad e Higiene Ocupacional, Universidad "Federico Villarreal", Lima, (1.970); II Conferencia Nacional de Administradores Distritales de la Renta Interna, La Paz, (1.973); Organización Jurídica-Administrativa de las Sociedades por Acciones, Instituto Superior de Administración Pública, La Paz, (1.978). Integrante, Coordinador y Director de muchos programas de investigación sobre: Comercialización de Productos Alimenticios Populares, Pezca, Agropecuarias, Lácteas; Estudios Socio-Económicos, Estadísticos, Desarrollo, Inversiones, Cooperativas, etc. Ha dictado conferencias en Reuniones, Simposios y Conferencias a las que ha concurrido. Producción Intelectual: Elaboración y publicación del Libro "IV Reunión de Facultades y Escuelas de Economía de América Latina", (1.969); "Catálogo General de la Universidad Nacional Federico Villarreal", Lima, (1.971); "Programación y Elaboración de la Reorganización Académica de la Universidad Nacional Federico Villarreal", Lima; "Elaboración del Plan de Inversiones de la Universidad Nacional Federico Villarreal" Gestiones 1.972 y 1.973; "El Contrabando, sus causas y efectos, medidas económicas para combatirlo", "Presencia", La Paz, (1.972); "La Reforma Tributaria en Bolivia", "Presencia", La Paz, (1.977); "Las Distorciones del Impuesto a la Renta de las personas", "Presencia" y "Hoy", La Paz, (1.983); "La necesidad de Investigación Social y el Desarrollo Regional", Rev. "Universidad"; "Notas de Cargo", Manual; "Contrabando Interno de Alcoholes", Manual; "Tramites Sucesorios", Manual. Miembro del Cuerpo de Redacción de la Revista Tributaria Interna, La Paz. Falleció en La Paz el 25 de Agosto de 1.985.

KLARIC FELERIS, Constantino. Nació en Cochabamba, el 4-XI-1935. Padres: Nicolás Klaric Pecarevic y Flora Feleris. Esposa: Mercedes Zevallos. Hijos: Tonci, Danitza y Dussan. Gerente General de la Empresa "Cerro Grande"; Superintendente Punto 4; Presidente del Colegio "Anglo Americano" de Cochabamba, en cuyo gestión se edificó el nuevo local; Vicepresidente de la Cámara de Mineria; Director y otros cargos ejecutivos en el Lloyd Aéreo Boliviano; Gerente de la Compañia "La Continental" de Seguros, Cochabamba. Escribe en los diarios "Los Tiempos", "Opinión" y Radio "San Rafael" de Cochabamba. Fue notable corredor de autos, en 1.955 batió el record entre La Paz y Oruro con 123 kilometros por hora. Visitó Europa y casi toda América, Asia y parte del Africa. Habla Español e Inglés. Dirección: Cochabamba, Av Potosí 1513. Tel.43380. Casilla 242.

KREIDLER FLORES, Bismarck. Abogado y Periodista. Nació en Santa Cruz el 26-VII-1.946. Padres: Alfonso Otto Kreidler Rivero e Hilda Flores Ardaya. Esposa: Ana Esperanza Moro Cuellar. Hijos: Alfonsina y Martín Miguel. Estudios: Primaria, Escuela No. 3 "Neptalí Sandoval", Santa Cruz, (1.954-1.959); Secundarios: Colegio Nacional Florida", S.C. (1.960-1.963) y Colegio Particular Mixto "Enrique Finot", S.C. (1.964-1.965). Profesionales Facultad de Derecho, Ciencias Sociales y Políticas de la Univ. Autónoma "Gabriel René Moreno", donde obtuvo su título en Provisión Nacional el 13 de Noviembre de 1.981. Actividades: Delegado de Santa Cruz al Congreso Nacional de Radialistas en Potosí, Noviembre 1.964; Presidente del Centro Interno de Estudiantes del Colegio Particular "Enrique Finot" y Presidente de la Promoción de Bachilleres, Santa Cruz, (1.965); Director Artístico y Jefe de Informaciones de Radio Grigotá, Santa Cruz, (1.966); Curso de formación de líderes universitarios e Integración Latinoamericana, auspiciado, por la Corporación de Promoción Universitaria (CPU), dependiente del Partido Demócrata Cristiano de Chile, Santiago de Chile, Marzo a Diciembre de 1.967; Presidente del Centro Interno de la Facultad de Derecho de la Universidad Autónoma Gabriel René Moreno, (1.968); Presidente de la Federación Universitaria Local de estudiantes de Univ. Gabriel René Moreno, Santa Cruz, (1.969); Periodista Deportivo en LV 9 Radio Salta y el diario "El Tribuno", como relator y comentarista, Salta, Argentina, (1.972); Presidente del Círculo de Periodístas Deportivos de Santa cruz, gestiones (1.978-1.980) y (1.988-1.989); Secretario Ejecutivo del Sindicato de Trabajadores de la prensa de Santa Cruz, (1.980); Secretario de Relaciones del Sindicato de Trabajdores en Radio, Santa Cruz,

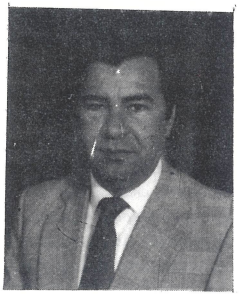

(1.982); Jefe de la Sección Deportes del Diario "El Mundo", Santa Cruz, de 1.988 a la fecha; Creador del programa "Campeones del Deporte" y director desde 1980 a la fecha; Gerente-Propietario de Radio "El Espectador", Santa Cruz, de Agosto 1.983 a Febrero 1.985. Columnista, redactor, comentarista y crítico deportivo a nivel nacional; Colaborador en revistas deportivas; Corresponsal de la Revista "Solo Fútbol" de Buenos Aires. Su actividad intelectual se ha extendido a dictar conferencias en instituciones culturales y deportivas. Agil y moderno deportista radial, experimentado conocedor y observador del movimiento deportivo local, nacional e internacional es una autoridad en el acontecer futbolístico nacional; en preparación "Historia del Fútbol Cruceño". Ha visitado: Argentina, Brasil, Paraguay, Uruguay, Chile, Ecuador, Colombia, Perú, Venezuela, España, Suecia, Dinamarca y China. Habla: Español y Portugués. Dirección: Calle Arenales 691. Santa Cruz de la Sierra.

LA FUENTE SOTO, David. Militar. Nació en Cochabamba el 15-X-1.921. Padres: Antonio La Fuente Santa Cruz y Julia Soto Montaño. Esposa: Luisa Lea Plaza Pérez. Hijos: Julia del Rosario, David Antonio, Carmen Elizabeth y Miriam Teresa. Estudios: Colegio "Bolivar" y "La Salle" de Cochabamba; Colegio Militar del Ejército, (1.939-1.942), de donde egresó con el grado de Subteniente del arma de Infantería el 9 de Diciembre de 1.942; Escuela de Perfeccionamiento de Armas "Gral. José Ballivián", (1.950); Escuela de Comando y Estado Mayor "Mcal. Andrés de Santa Cruz", estudios de EE.MM. y Conducción de GG.UU.: ATI. División, Cuerpo de Ejército , Ejército,TTOO, (1.953-1.955). Grado y Destinos: Cmdte. de Compañia en el Regimiento "Colorados" 1º de Infantería, Viacha, La Paz y Uncía, (1.943-1.944); Comandante de Compañia en el Regimiento "Campos" 6º de Inf. Carandayti y Cuevo,(1.954); Segundo Batallón del Regimiento "Jordán" 9º de Inf. Carandayti, (1.946); Ascendido a Teniente sirvió en el Regimiento "Campero" 5º de Inf. Villa Montes como Comandante de Compañia. Abanderado de la ATI., participó de los honores rendidos a los presidentes de Bolivia y la Argentina en la entrevista en Yacuiba, (1.947); Cmdte. de Compañia en el Regimiento "Pérez" 3º de Inf. La Paz, Jefe de la Circunscripción Militar en Achacachi, (1.948-1.949); Cmdte. de Compañia en el Batallón Técnico No. 1, La Paz, Abril a Julio de 1.949; Ayudante de Comando de la Escuela Central Técnica, Julio a Octubre de 1.949; Cmdte. Accidental del Batallón "My. Rocha", San Juán, unidad dependiente de la Región Militar Nº.4, Roboré, de Octubre 1.949 a Enero 1.950; con el grado de Capitán, Cmdte. de Compañia en el Regimiento "Campero" 5º de Inf. ,Villa Montes, Hasta Agosto de 1.951; Cmdte. Accidental del Batallón "Paucarpata", Charagua, Agosto 1.951 a Enero 1.952; Ayudante del Cmdte. de la Escuela de Clases "Sgto. Maximiliano Paredes" y simultáneamente Comandante del Batallón "Riberalta" organizado con un núcleo de Clases Profesionales seleccionados, Cochabamba, Enero a Mayo de 1.952; Jefe de la Sección II y del Cuartel Regional de la Región Militar No.4, Camiri, Mayo 1.952 a Marzo 1.953; Ascendido a Mayor es destinado como Jefe de la Sección III de la Tercera División de Ejército, redacta los Planes de Movilización Regional, Transportes y Cobertura. Explotación de los Recusos Naturales de las zonas de la frontera con cooperativas integradas por licenciados del Servicio Militar, en base a Proyectos de factibilidad y financiación interna o externa bajo la dirección de Ing. Mineros, Agropecuarios, Forestales y licenciados en ciencias económicas y Planes coordinados de la Cobertura. Estudio Nacional de la migración interna, (1.956); Jefe de Estado Mayor del Comando de la Cuarta División de Ejército, del 2 de Febrero al 30 de Mayo de 1.961, en este lapso, redacta los Planes de Movilización Regional, de Transportes y Cobertura y de Explotación de los recursos naturales de la zona de frontera con coperativas integradas por Reservistas que recién cumplieron el Servicio Militar; Jefe de Estado Mayor de la Tercera División de Ejército, Villa Montes, Mayo de 1.961 a Enero de 1.962; Ascendido a Teniente Coronel Comandante de la escuela de Aplicación de Armas, "Gral. José Ballivián", ejerciendo tambien el profesorado en las asignaturas de: Etica y Moral Militar, Táctica General, Táctica de Infantería, Psicología del Mando, actualizando y redactando los textos de estudio correspondientes, Cochabamba, (1.962-1.963); En Diciembre de 1.963 es ascendido al grado de Coronel Comandante de la Escuela de Comando y Estado Mayor "Mcal.Andrés de Santa Cruz", ejerciendo tambien las asignaturas de: Etica y Moral Militar, Conducción de Grandes Unidades: Div.,CE.,Ej.,TT.OO. de Enero a Septiembre de 1.964; Comandante de la Séptima Divisiónde Ejército, Cochabamba, Septiembre a

Noviembre de 1.964; Por D.S. es designado Ministro Secretario de Planificación, La Paz, del 5 de Noviembre de 1.964 al 15 de Mayo de 1.965; Comandante General del Ejército del 15 de Mayo de 1.965 al 21 de Septiembre de 1.969; Ministro de Defensa Nacional en el gobierno del Gral. René Barrientos del 21 de Septiembre de 1.969 hasta 1.971; Ministro de Relaciones Exteriores Interino, sin dejar de desempeñar el de Ministro de Defensa del 27 de Septiembre de 1.969 al 15 de Enero de 1.970. Fué ascendido a General de Brigada el 24 de Diciembre de 1.965. A General de División el 24 de Diciembre de 1.968. Pasó a la Reserva en 1.973. Presidente de grupo del Servicio de la Reserva y Servicio Activo para el estudio de: Fines, Organización, Sistemas de Enseñanza, Materias de Estudio, Procedimientos de evaluación y Aprendizaje de las escuelas de Comando y Estado Mayor y de Aplicación de Armas en Febrero de 1.977. Las conclusiones de este estudio se elevaron al Alto Mando y se actualizarón los textos de estudio de ambos Institutos en el marco de los criterios conceptos doctrinales propios. Profesorado: Como catedrático invitado por los sucesivos comandantes y Jefes de Estudio de las Escuelas de Comando y Estado Mayor y de Aplicación de Armas dictó en la primera: Conducción de Grandes Unidades: Div.CE.Ej.,TTOO, y Doctrina de Guerra durante diez años. Y en la segunda: Psicología del Mando y Doctrina de Guerra. En ambos Institutos actualizó la redacción de los textos de estudio. Profesor de Geografía e Instrucción Cívica en los Colegios Secundarios de Villa Montes y Charagua. Títulos y Distinciones: Diplomado de Estado Mayor, D.E.M.; Diplomado en Altos Estudios Nacionales, D.A.E.N.; Diplomado"Profesor Militar"en Primera Categoría; Condecoración Guerrilllero "José Miguel Lanza" en los grados de Comendador y Gran Oficial; Mérito Aeronaútico y Mérito Naval en el grado de Comendador; "Cóndor de los Andes" en el grado de Gran Cruz; Brevet y Diploma de Señor Piloto Honoris Causa; Diploma e Insignia de "Ingeniero Militar" Honoris Causa; Diploma e Insignia de "Rangers" y "Paracaidista" Honoris Causa; Condecoración "Orden de Ayacucho" grado de Comendador de la República del Perú; Diploma e Insignia de "Diploma de Estado Mayor" de las FF.AA. del Paraguay; Diploma e Insignia de Tropas Especiales del Ejército del Sud de los EE.UU. Visitó: Estados Unidos, Argentina, Chile, Perú, Brasil, Uruguay y Paraguay. Dirección: Av. Potosí N. 1.126. Tel. 43916. Casilla 24, Cochabamba.

LANDIVAR ZAMBRANA Agustín. Periodista, poeta. Escritor. Nació en Santa Cruz de la Sierra el 26-VII-1.909. Padres: Germán Landivar Rodriguez y Carmen Zambrana. Esposa: Aída Valdez. Hija: Ana Elisa. Ilustre varón cruceño prematuramente desaparecido después de una vida fulgurante. Visionario de la grandeza de su tierra, de su suerte y de su progreso. "Amaba entrañablemente a su patria chica como anhelaba el progreso de la tierra grande fue uno de los primeros líderes cívicos orientales. Había incursionado muy de paso, por la política y la diplomacia, pero en esencia y en potencia era un intelectual de quilates. Un líder de su generación". Justo es recordarlo y anotarlo en la galería de "Personajes Bolivianos del Siglo XX". Estudios: Primaria y tres años de humanidades en el Colegio Nacional "Florida", Santa Cruz; Colegio Nacional "Ayacucho", La Paz, Bachiller en Humanidades, (1.927). Siendo alumno de este aguerrido plantel, inició sus actividades literarias, fundó y dirigió el seminario "Tiahuanacu", (1.927). Secretario de Gobierno de la Asociación de Estudiantes de Secundaria y luego Presidente de la Federación de Estudiantes de Secundaria, La Paz, (1.926-1.927), tocole dirigir uno de los movimientos huelguisticos más ruidoso de ese tiempo de proporciones nacionales, en petición de mejores sueldos para los maestros, movimiento que culminó con la revolución de 1.930. Facultad de Derecho de la Universidad mayor de San Andrés, la Paz. Asistió como delegado a los primeros congresos universitarios. Miembro del cuerpo de redactores de "La Razón" de La Paz, alcanzó prestigio como crítico y comentarista, Landivar Zambrana no era político, ni le interesaba serlo. Era sencillamente un periodista en la pura acepción del vocablo. Tomó a su cargo una columna que se hizo famosa y que denominó "Callejerías" popularizando su seudónimo de "Tito Vila", (1.929-1.934). Concurrió a la Guerra del Chaco; Secretario de Hacienda de la Prefectura de La Paz, (1.928-1.934); Primer Secretario de la Embajada de Bolivia en la Argentina, Buenos Aires, (1.934); Miembro Adscrito a la Delegación Boliviana en la Conferencia de Paz del Chaco, Buenos Aires, (1.935); Decano de la Facultad de Ciencias Económicas de la Universidad Autónoma Gabriel René Moreno, Santa cruz, (1.938-1.940); Contralor

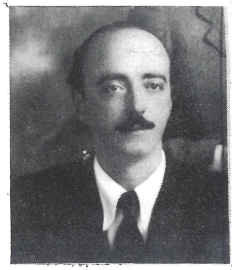

Departamental, Santa Cruz, (1.940). Director de varias publicaciones de La Paz y Santa Cruz; Colaboró con "El Diario", "La Razón", "Ultima Hora" de La Paz, "Los Tiempos" de Cochabamba. Director de "El Dia" de Santa Cruz. Miembro de la Comisión de personalidades notables cruceñas invitadas por la Comisión Mixta Brasilero-Boliviana a Corumbá, el avión "Juan del Valle" en el que viajaba se perdió en las selvas de Chiquitos, sus restos fueron encontrados un año después, (Noviembre 1.940). Producción intelectual: "Guitarras en la noche", poesías; "Caminos del Silencio", Poesías, (1.940); "Tte. General Germán Busch", biografía, (1.940). "Agustín Landivar Zambrana, sin duda alguna, fue uno de los valores mejor logrados de su generación puede decirse que murió en el momento preciso en que su rico potencial interior reventaba como espiga de prieta y rebosante granadura, pronta a darse en las generosas entregas de la inteligencia. No quiso el destino concederle este privilegio, pero en cambio lo hizo morir joven, como a los héroes" De todas maneras fué un elegido y un gran cruceño y mejor boliviano".

LANZA ARMAZA, Emilio. General de Brigada. Nació en La Paz el 7-VII-1.942. Padres: Roberto Lanza Quezada y Emilia Armaza Bejar. Estudios: Colegio Alemán "Mariscal Braun" y Colegio "La Salle", La Paz; Colegio Militar del Ejército "Cnl. Gualberto Villarroel", La Paz, (1.958-1.962); Curso de Armas de Infantería, Supervivencia y Guerra en la Selva. "Escuela de las Américas", Fort Gulick y Fort Kleyton, Zona del Canal, Panamá, (1.962); Curso Básico de Paracaidismo Militar, Instructor de Paracaidismo , Jefe de Salto, Hombre Guía y Plegador; "Centro de Instrucción de Tropas Especiales", CITE, Cochabamba, (1.965-1.967); Curso de "Salto Libre", C.I.T.E. Cochabamba, (1.967); Facultad de Derecho, Ciencias Políticas y Sociales de la Universidad Mayor de San Simón, (Incompleto), Cohabamba, (1.967); Escuela de Pilotaje, Curso de Piloto Privado (Monomotores), Cochabamba, (1.968); Escuela de Aplicación de Armas "Gral. Ballivián", Curso Básico y Avanzado de Armas, Cochabamba, (1.975-1.976) respectivamente; Escuela de Aplicación de Armas, Curso de Profesorado Militar, Cochabamba, (1.975); Escuela de Comando y Estado Mayor, Curso de Comando y Estado Mayor, Cochabamba, (1.976-1.977); Escuela Superior de Administración de Empresas (ESAN), Curso de Adminisración de Personal y Relaciones Industriales, Lima Perú, (1.982); Escuela de Lenguas del Departamento de Estado de los EE.UU., Curso de Inglés Básico y técnico, (Lackland Air Force Base), San Antonio-Texas, EE.UU., Enero-Julio, (1.984); Curso de Computación (Basic-Lottus), Fort Leavenword, Kansas, EE.UU., Julio-Diciembre, (1.984); Escuela de Comando y Estado Mayor del Ejército de los EE.UU., Curso de Post-grado de Estado Mayor, Fort Leavemword, Kansas, EE.UU., (1.985); Escuela de Altos Estudios Nacionales "Cnl. Eduardo Abaroa", Curso de Altos Estudios Nacionales, La Paz, (1.987). Destinos: Ayudante de Ordenes del Comando de la 7a. Div. Ej. Cochabamba, (1.968); Ayudante de Ordenes, Comando General del Ejército, La Paz, (1.970); Casa Militar de S.E.: Edecán y Jefe de Edecanes, La Paz, (1.972-1.973) respectivamente; Jefe de Operaciones y 2do. Comandante del Centro de Instrucción de Tropas Especiales, Cochabamba, (1.974); Jefe de Sección, 3a. División del Ejército, (1.978); Jefe de Sección de la 10a. División de Ejército, (1.979); Comandante del Regimiento Tipo "Chichas" 7 de Caballería, (1.980); Comandante del Centro de Instrucción de Tropas especiales C.I.T.E. en 1.980 (5 meses) y 1.983; Adjunto a la Agregaduría Militar (6 meses) y Agregado Militar a.i. (3 meses) a la Embajada de Bolivia, Lima Perú, (1.981-1.982); Ayudante General del Comando General del Ejército (3 meses), La Paz, (1.982); Jefe de Estudios de la Escuela de Aplicación de Armas "Gral. Ballivián", Cochabamba, (1.986); Jefe de los Departamentos de Inteligencia y Geopolítica del Consejo Nacional de Seguridad (CONASE), La Paz, (1.987); Sub-Director de la Escuela de Altos Estudios Nacionales "Cnl. Eduardo Abaroa", La Paz, (1.988); Comandante de la Quinta División de Ejército, Roboré, (1.989); Comandante de la Octava División de Ejército, Santa Cruz, (1.990) . Condecorciones: "Constancia Militar" 1a. 2a. y 3a. categorias; Guerrillero "José Miguel Lanza", grado Oficial; "Mérito Aeronautico", grado de Comendador. Felicitación del Congreso Nacional, por la defensa de la Dignidad de las FF.AA. en el Juicio de Responsabilidades contra el ex-Dictador García Meza. Obra intelectual: "Reglamento de Paracaidismo Militar" (C.I.T.E), 1.974; "Ensayo Geopolítico del Paraguay", (CONASE); "Nuevas Perspectivas de FF.AA." (EAEN) (1.988).

LARA LARA, Jesús. Poeta, Escritor, Historiador,

Quichuólogo. Nació en Muela, Villa Rivero, Provincia Punata del Departamento de Cochabamba el 7-I-1.898. Padres: Sabino Lara y Amelia Lara. Esposa: Filomena Rico Quiroga. Hijos: Carmen, Amelia, Raúl Fernando y Rosa Matilde. Lara es uno de los notables escritores cochabambinos, alto exponente de la cultura boliviana en el presente Siglo. Ocupa un lugar de privilegio en las letras latinoamericanas. Sus novelas tienen acentuado caráter social e insurgente. Estudioso de la cultura y la literatura de los quechuas y conocedor de sus costumbres, de sus necesidades y vibraciones es un "delicado interprete del sentimiento quechua". Fiel a su origen, junto a su clase, luchó por la liberación de los trabajadores y campesinos. Investigador y restaurador de la Cultura del Incario, "hondero y redivivo del Ande", traduce en su obra literaria el "espíritu remoto y presente de la nacionalidad quechua", estudioso, tambien, de las culturas precolombinas. Conocido ampliamente en muchos países del mundo, sus libros han sido traducidos a varias lenguas. En ruso sus ediciones han alcanzado grandes tirajes. "Espíritu insobornable, varón cabal a todas luces, de una verticalidad admirable". Militó en el Partido Comunista de Bolivia, fue perseguido, apresado en diversas ocasiones sin renunciar a sus principios. Estudios: Primeras Letras en la población de Arani, Cochabamba, Secundaria en el Colegio Nacional "Sucre" donde obtuvo el título de Bachiller en Humanidades. Hizo el Servicio Militar en el Regimiento "Bolivar" 2 de Artillería, Viacha, (1.918); muy joven se dedicó al periodismo, redactor en "El Hombre Libre" de La Paz y "La Patria", Oruro, (1.920); En "la República", Cochabamba, (1.921); Secretario General de la Universidad Mayor de San Simón, Cochabamba, (1.922-1.924); Catedrático de Historia y Geografía Económica de Bolivia, Instituto Tecnológico, UMSS, Cochabamba, (1.923-1.930); Director de la Biblioteca Pública Municipal de Cochabamba, (1.923-1.949); Concurrió a la Guerra del Chaco, (1.934-1.935). Su Diario de Campaña se publicó con el nombre de "El Repete". Miembro de la Legión de Ex-Combatientes, Cochabamba, (1.936-1.940); Miembro del Partido Comunista Boliviano, (1.952-1.969); Doctor Honoris Causa, conferido por la Universidad Mayor de San Simón, Cochabamba, (1.971). Concurrió a los siguientes Congresos: Primer Congreso Internacional de Peruanistas, Lima, (1.951); Jefe de la Delegación Boliviana de Partidarios de La Paz, en el Congreso Mundial de La Paz, Viena, (1.952); Delegado Boliviano a la V Sesión del Consejo Mundial de La Paz, Budapest, (1.953); Visitó la Unión Sovietica invitado por la Unión de Escritores Rusos, (1.953); Presidente de la Delegación del Partido Comunista Boliviano a las Celebraciones del X Aniversario de la Liberación de la República Popular China, Pekin, (1.959); Delegado Fraterno Boliviano al XI Congreso del Partido Comunista, Budapest, Hungría, (1.959); Invitado al Primer Congreso de la Unión de Escritores y Artistas, La Habana, Cuba, (1.961); Invitado al Curso de Verano en la Universidad de Concepción, Chile, (1.962); Segundo Congreso LAtinoamericano de Escritores, México, (1.967); Visitó Polonia invitado en (1.952); Segundo Congreso Mundial de La Paz, Bucarest, (1.953); VI Congreso de Literatura Latinoamericana, Lima , (1.971). Entre la gran producción literaria de Lara citamos: "Canticas de la Cigarra", (1.921); "El monte de la mirra", (1.923); "Aráwij, Arawiku", poesias quechuas, (1.927); "Viaje a Inkallajta", (1.927); "Repete", (1.937); "Surumi", novela quechua, (1.943); "La Poesía Quechua", (1.947); "Pauccarwara", (1.947); "Yanakuna", novela quechua, (1.952); "Poesía Popular Quechua", antología, (1.956); "Tragedia y fin de Atawallpa", (1.957); "Yawarninchij", (1.959); "Nasha Crob, Moscú", (1.959); "Flor de Loto", (1.960); "Leyendas Quechuas", (1.960); "La Literatura de los Quechuas", (1.961); "Sinchikay", novela, (1.965); "La Cultura de los Incas", dos tomos, (1.966-1.967); "Inkallajta, Inkaráqaj", (1.967); "Ollanta", drama quechua, (1.971); "Ñancahuazu, Sueños", (1.969); "Guerrillero Inti Peredo", (1.971); "Sairapura", novela, (1.971); "Diccionario Queshwa-Castellano y Castellano-Queshwa", (1.971); "Mitos, Leyendas y Cuentos de los Quechuas", (1.973); "Paqarín", (1.974); "Bajo el Sol de Hungría", (1.974); "El Tawantinsuyo", (1.974); "La Tierra del Hombre Nuevo"; "Sasañan", (1.975); "Wichay Uray", (1.977); "Chajma", (1.978); "Tupuy Jayniy"; "Khantira y Ariwaki", (1.977). Viajó por Sur y Centro América, Europa y Asia, como buen antiimperialista Norte América no contaba para él. Hablaba: Español, Quechua y Ruso. Falleció en Cochabamba a los 82 años en Septiembre de 1.980.

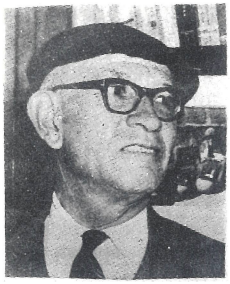

LAREDO AGUAYO, Teresa. Pianista, Clavecinista, Concertista, Compositora y Profesora de Música. Nació en Cochabamba el 11-II-1939. Padres: Humberto Laredo Q. y Alicia Aguayo. Estudios: Colegio

Alemán "Santa María"; Instituto Americano, Cochabamba; Academia de Música "Man Cesped", Cochabamba; Academia de Música "Santa Cecilia", Roma, Italia; Academia "Mozarteum", Salzburgo, Austria; Conservatorio de Música, París, Francia; Academia Chigiana, Siena, Italia; Conservatorio de Música, Ginebra, Suiza; Academia Internacional de Música, Niza, Francia; Academia "Dante Alighieri", Roma, Italia. Virtuosa concertista y música cochabambina. Solista de Piano en las Orquestas Sinfónicas de Bolivia y otros países de Europa, Latinoamerica y Africa del Norte. Ha realizado giras con la Orquesta de Cámara de Lausanne, Suiza; con la Orquesta Sinfónica de Ginebra y otros países europeos. Cociertos en Radio y Televisión en Latinoamerica y Europa; Profesora y Conferencista en el Conservatorio de Música de La Paz, Conservatorio Popular en Ginebra y Conservatorio de Strasburgo, Francia. Investigadora del Folklore Latinoamericano y de la música nativa; Autora de 20 composiciones musicales; Varias veces invitada en los "Cruceros Musicales del Mediterráneo" para actuar como solista. Actuaciones: A los 11 años ingresó a la Academia "Man Cesped", Cochabamba, (1.950); A la edad de doce años actuó en el Teatro Achá, Cochabamba, (1.951); Recital en el Taetro "Capitol", Cochabamba, (1.954); Solista en el Concierto de Gala en el Club Social de Cochabamba, (1.955); recital en el Paraninfo de la universidad de San Simón, (1.955); Concierto en el Palacio Antici Matei, Roma, (1.958); Fundadora y Solista de Piano del Conjunto Panamericano de Música de Cámara, (1.968-1.972); Fundadora y Solista de Clavicordio del Conjunto Barroco Boliviano, (1.969-1.970); Invitada Especial para regentar una Cátedra de Curso Superior en el Conservatorio de Música de Ginebra, (1.979); Asistió Profesora de música. Nació en Cochabamba el 11-II-1.939. Padres Humberto Laredo Q. y Alicia Aguayo. Estudios: Colegio Alemán "Santa María", "Instituto Americano", Cochabamba; Academia de Música "Man Cesped", Cochabamba; Academia de Música "Santa Cecilia", Roma, Italia; Academia "Mozarteum", Salzburgo, Austria; Conservatorio de Música, Paris, Francia; Academia Chigiana, Siena, Italia; Conservatorio de Música, Ginebra, Suiza; Academia Internacional de Música, Niza, Francia; Academia "Dante Alighieri", Roma, Italia. Virtuosa concertista y música cochabambina. Solista de piano en las orquestas Sinfónicas de Bolivia y de otros paises de América Latina, Europa y Africa del Norte. Ha realizado giras con la Orquesta de Cámara de Laussane, Suiza; con la Orquesta Sinfónica de Ginebra y otras varias. Conciertos en radio y televisión en Latinoamérica y Europa; Profesora y Conferencista en el Conservatorio de Música de La Paz, Conservatorio Popular en Ginebra y Conservatorio de Strasburgo, Francia. Investigadora del Folklore Latinoamericano y de la música nativa; Autora de 20 composiciones musicales; varias veces invitada en los "Cruceros Musicales del Mediterraneo" para actuar como solista. Actuaciones: A los once años ingresó a la Academia "Man Cesped", Cochabamba, (1.950); a la edad de doce años actuó en el Teatro Achá, (1.951); Recital en el Teatro Capitol, (1.954); Solista en el Concierto de Gala del Club Social de Cochabamba, (1.955); Recital en el Paraninfo de la Universidad de San Simón, (1.955); Concierto en el Palacio Antici Matei, Roma, (1.958); Fundadora y solista de piano del Conjunto Panamericano de Música de Cámara, (1.968-1.972); Fundadora y solista de clavicordio del Conjunto Barroco Boliviano, (1.969-1.970); Invitada especial para regentar una cátedra de curso superior en el Conservatorio de Música de Ginebra, (1.979); Asistió al XI Reencuentros Musicales Internacionales en la Maison des Arts et Loisirs de Tholon les Bains, Francia, Julio, (1.979); Agregada Cultural Honoraria de la Embajada de Bolivia en Alemania y Suiza, (1.979); Fundó y Organizó en Bolivia la "organización Internacional Música esperanza", (1.979), (Es el único miembro latinoamericano de esta organización); Conferencista musical en el festival "Visages d´Amerique Latina", Annecy, Francia, (1.987); Concierto en Clavecin con inclusión de música cusqueña y música de compositores bolivianos, Ginebra, Noviembre, (1.990); Invitada por la Fundación Patiño para dar conferencias y recitales a los estudiantes bolivianos, Ginebra, Suiza, (1.988); Miembro integrante del "Cuarteto de Ginebra", actuó en los festivales de Crets-Berard y Castelroto, Italia, con el mismo cuarteto realizó una gira por Sud América. Países que ha visitado en sus actuaciones artísticas: Argentina, Brasil, Venezuela, Perú, EE.UU. de Norte América; Europa: Londres, Bruselas, Amsterdam, Madrid y toda España, Roma, Siena, Venecia, Florencia y el resto de Italia. Lisboa, Heidelberg, Colonia, Dusseldorf, Bonn, Sttutgart y otras ciudades alemanas, Austria, Grecia, Francia, Suiza, Grecia, Turquia, Yugoeslavia. Israel, India,

Ceylan, Indochina, Japón. Producción musical e intelectual: Es autora de una infinidad de composiciones literarias y autora de muchas composiciones y letras de música entre ellas: "Ronda de Paz", "Kantuta", "Colibrí", "Cantata para Simone Rapin", "Polvo de Estrellas", "Huayra". Tiene composiciones para piano, clavecin y sintetizador. Ha grabado como solista con Orquesta en los sellos "Lyra" y "V.D.A. Editores Gallo" música de compositores bolivianos: "Concertino", "Aires Tardicionales", "Impresiones de los Andes" y muchas otras. Se ha presentado en conciertos emitidos por Radio y Televisión en casi todas las ciudades que ha visitado en América, Europa, Africa, Oriente, Medio Oriente y Asia. Miembro de muchas instituciones y sociedades musicales de Europa entre ellas: Sociedad de Artista y Escritores de Ginebra; Sociedad Wagneriana, Ginebra; Asociación "Música Esperanza". Distinciones, Premios y Diplomas: Diploma de Honor, Profesora de Piano, Academia "Man Cesped", Cochabamba, (1.955); Laureada en el Concurso del Ministerio de RR.EE. de Italia, Otorgación de una Beca, (1.975); Pergamino de Homenaje, Rotary Club, Cochabamba, (1.956); Pergamino, Club de Leones, Cochabamba, (1.956); Diploma, Academia "Santa Cecilia", Roma, (1.956); Diploma de la Academia "Chigiana", Siena, Italia, (1.957); Diploma de Concertista, Academia "Mozarteum", Salzburgo, Austria, (1.957); Diploma, Academia Internacional de Niza, Francia, (1.958); Premio Beca "Luz Mila Patiño", estudios en París, (1.958-1.962); Diploma Teoría Musical y Música de Cámara, Academia Internacional de Niza, Francia, (1.960); Lira de Oro, otorgada por la Sociedad de Escritores y Artistas de Cochabamba, (1.962); Medallón de Oro y Diploma, Club de Leones, Santa Cruz, (1.962); Diploma de Concertista, Conservatorio de Música de París, (1.960); Diploma Primer Premio, Curso de Piano "Luz Mila Patiño", Fundación Universitaria Simón I. Patiño, La Paz, (1.963); Pergamino de la Mesa Redonda Panamericana, (1.963); Diploma de Estudios Superiores Profesionales de Piano y de Concertista, Conservatorio de Música, Ginebra, (1.965); Diploma de Virtuosismo y Composición, Conservatorio de Ginebra, (1.966); Diploma de Reconocimiento, Ministerio de Educación y Cultura, por la dictación de la Cátedra de Técnica Pianística en el Cursillo de Capacitación y Superación Docente de Educación Musical, La Paz, (1.970); "Ciudadana Meritoria" y Medalla de Oro, por la Municipalidad de Cochabamba, Septiembre, (1.987); Diploma de Honor, Club "Soroptimist", Cochabamba, (1.988); "Lira Simbólica de Oro", Club Social de Cochabamba, (1.963). Idiomas que habla: Español, Francés, Inglés, Italiano, Portugués, algo de Arabe y Quechua. Dirección: 1202 Ginebra, 20 Parc Chateau Banquet. Teléfono: 022-318192. Calle Junín 851-N. Teléfono: 45108. Casilla 313. Cochabamba.

LECHIN OQUENDO, Juan. Político, dirigente obrero. Nació en Corocoro Provincia Pacajes del Departamento de La Paz en 1.912. Lider de la Federación Sindical de Trabajadores Mineros de Bolivia (FSTMB), Movimiento Nacionalista Revolucionario (MNR), y Central Obrera Boliviana (COB). Caudillo de los mineros y obreros, dirigente máximo y factótum político desde 1.944-1.987. Tuvo activa, decisiva y valiente actuación en las jornadas revolucionarias del 9 de Abril de 1.952 a la cabeza de los trabajadores fabriles. Fue el cuarto hombre del MNR, por orden de importancia política en la revolución: Paz Estenssoro, Siles, Guevara, Lechin. Los tres primeros llegaron al poder menos él, no obstante su liderazgo y poder sindical. En Agosto de 1.962 fue agredido por miembros de su propio partido retirado de la Vicepresidencia de la República y hechado del MNR. Fundador de la poderosa COB y FSTMB ejerció con ellas presiones opositoras intransigentes y desestabilizadoras contra los gobiernos del MNR y las dictaduras militares, realizando paros, huelgas laborales, bloqueos y otros recursos que causaron enormes daños al país. No tuvo ideología política definida "fue un político de barniz marxista". Sufrió infinidad de persecusiones políticas, apresamientos, confinamientos y destierros aún en el exterior de la República. Hoy retirado de la política militante, continúa como francotirador opositor a los gobiernos de turno, a la Empresa Privada y al Imperialismo Yanqui. Asesor político de federaciones y sindicatos. Estudios: en el Instituto Americano de La Paz y Colegios de Venezuela. Famoso futbolista del Club The Strongest en los años treinta. Concurrió a la Guerra del Chaco. Heróica Actuación en Cuatro Vientos y defensa de Kilómetro Siete y otras acciones, (1.933-1.935). Benemérito de la Patria. Perforista en el interior-mina y planillero en la Empresa Minera Catavi, de esa época proviene su sobrenombre de "maestro", (1.938); Empleado de la Fabrica de Hilados y Tejidos

"Said", La Paz; Secretario de la sección Interior Mina de la Empresa Minera "La Salvadora"; Subprefecto de Uncía, (1.944); Uno de los principales fundadores de la F.S.T.M.B. y Secretario Ejecutivo Permanente, (1.944-1.987); Senador por Potosí del POR, (1.947-1.949); Miembro del Partido Obrero Revolucionario (POR); desterrado por el gobierno de Urriolagoitia, (1.949); Activo conspirador contra la Junta Militar de Gobierno presidida por el General H. Ballivian, (1.951-1.952); Preso en la Isla de Coati, (1.952); Principal actor de la Revolución del 9 de Abril de 1.952; Ministro de Minas y Petroleos, en el gobierno de Paz Estenssoro, (1.952-1.956); Fundador de la Central Obrera Boliviana (COB), (1.952) y Secretario Ejecutivo, (1.952-1.987); Embajador de Bolivia en Italia, (1.957-1.959); Vicepredidente de la República, (1.960-1.962), en este cargo, el 6 de Agosto de 1.962 fue agredido por elementos de su propio partido, hechado de la Vicepresidencia dejó el MNR; Fundador del Partido Revolucionario de Izquierda Nacionalista (PRIN), surgido de la izquierda disidente del MNR, (1.964); Candidato por el PRIN a la Presidencia de la República en las elecciones de 1984; En Mayo de 1.962 retó a duelo al Presidente Paz Estenssoro; en 1.965 fue desterrado al Paraguay por el gobierno del General Barrientos, por agitar las minas y declarar huelga general instando a la lucha armada. Presidente de la Asamblea del Pueblo, La Paz, 25 de Junio de 1.971; Candidato a la Presidencia de la República por el PRIN en las elecciones de 1.980; Opositor asérrimo del Gobierno de Paz Estenssoro, (1.985-1.989). Tiene medallas de guerra por su actuación en la Guerra del Chaco y condecoraciones nacionales y extranjeras. Visitó Europa, China Nacionalista, Israel, Países Arabes, Sud América, Centro América y el Caribe. Ha publicado diversos folletos con sus discursos, actuaciones políticas y sindicales. Habla: Español e Inglés.

LEMA PATIÑO, Jorge. Ingeniero Metalúrgico. Nació en La Paz el 7-IX-1.942. Padres: Raúl Lema Pelaez y Mery Patiño del Valle. Esposa: María Teresa Diez de Medina. Hijos: Mariel, Mauricio, Cynthia y Pablo. Estudios: Ingeniero Diplomado en la Universidad Mayor de San Andrés, (1.966); Diplomado en Altos Estudios Militares, La Paz, (1.978); Especializado en Desarrollo Económico, American University, USA, (1.983); Post Grado en Metalúrgia Estractiva en Mac' Gill University, Montreal, Canadá, Finlandia, Japón, Inglaterra; Reforma, China University de Pekin, R.P. China. Contratos de Trabajos Profesionales: Ingeniero de Investigaciones en el Instituto Minero Metalúrgico, Proyecto del Fondo Especial de las Naciones Unidas y del Gobierno de Bolivia, (1.967); Ingeniero asesor del Gobierno de Bolivia en el Ministerio de Planificación, (1.970-1.971); Subsecretario del Ministerio de Minería y Metalúrgia, (1.971); Gerente Técnico de ENAF, (1.971-1.979); Director Gerente de la Sociedad "Complejo Metalúrgico de Karachipampa", (1.979-1.981); Consejero Minero de la Embajada de Bolivia en los Estados Unidos, Washington, Octubre, (1.981-1.984); Asesor de la Presidencia de la República en materia minera, Enero a Agosto, (1.986). Experiencia Académica: Catedrático en la materia Hidrometalúrgia UMSA (1.968); Catedrático en la materia de Economía de los Minerales y Metales, UMSA, (1.970); Director de la Escuela Metalúrgica de la UMSA, (1.970-1.971); Catedrático en la materia de Metalúrgia, UMSA, (1.971-1.979); Representante de Bolivia: Al Primer Congreso Latinoamericano de Metalúrgia, San Paulo, Brasil, (1.970); a la Reunión de Expertos Gubernamentales en el Grupo Andino, Septiembre a Diciembre, Perú, (1.971); De ENAF a la Conferencia Internacional de Estaño, La Paz, (1.979); Al Primer Congreso de Geología Económica Luso-Hispano, Madrid, (1.971); Al Segundo Congreso Latinoamericano de Metalúrgia, Lima, Perú, (1.972); Al Simposio sobre "Trans-Nacionales NN.UU." Nueva York, Noviembre, (1.982); de ENAF al Astam, sobre Normas y Tecnología para el Estaño, Nueva York, (1.983); a la Conferencia Técnica Internacional sobre Estaño, Kuala Lumpur, Malasia, Octubre, (1.974); A la reunión ministerial de la Asociación Países Productores de Estaño, Jakarta, Indonesia, Octubre, (1.987); A la reunión ministerial de Países no Alineados, , Pionyang, Korea del Norte. Instituciones y Sociedades: American Institute of Mining, Metalurgical and Petroleum Engineers, Socio Activo, USA; Consejo Nacional de Ingeniería, Bolivia, Registro Nº 977/71. Actividad Política: Subjefe del Comando Nacional de Profesionales del MNR (1.971-1.973); Miembro del Comité Político Nacional del MNR, (1.965-1.988); Dirigente del MNR. Posiciones Diplomáticas: Consejero en asuntos mineros, en la Embajada de Bolivia en los Estados Unidos, Washington Diciembre, (1.981-1.984); Embajador Extraordinario y Plenipotenciario de Bolivia en la República

Popular de China Septiembre, (1.985) y Diciembre, (1.988); Embajador Concurrente Extraordinario y Plenipotenciario de Bolivia en el Reino de Tailandia, Mayo, (1.988) y Marzo, (1.989). Situación actual: Vicepresidente para la Fundación para el Desarrollo Nacional (FUNDENA); Miembro de la Comisión de Relaciones Internacionales del MNR. Obras editadas: "Fundición de Bismuto, Proyecto de Prefactibilidad" (1.967); "Política Nacional Metalúrgica", (1.972); "Desarrollo Económico de Bolivia", (1.985); "Revolución Rural, Propuesta Electoral", (1.989); Artículos en la materia de Economía Mineralúrgica, (1.980); Uncomon Woras, New York, USA, (1.990); Diversos artículos especializados en materia de Economía, Minería y Relaciones Internacionales, publicados en la prensa Nacional., (1.967-1.989). Países que ha visitado: Estados Unidos, Europa, Japón, República Popular China, todo Sud América. Habla: Español, Inglés y Alemán. Dirección: Las Retamas 8621, La Florida. Casilla 5845. Telex. 2294 BV. La Paz.

LEMA PATIÑO, Raúl. Ingeniero Metalúrgico. Nació en La Paz el 21-VII-1.939. Padres: Raúl Lema Pelaez y Mery Patiño del Valle. Esposa: Susana Sanz. Hijos: Raúl, Javier, Mireya y Andrés Nicolás. Estudios: Graduado con Honores en la Universidad Mayor de San Andrés, Ingeniero Petrolero, (1.964); Ingeniero Metalúrgico, (1.967). Especializado en el Centro de Investigaciones Metalúrgicas, Madrid, España, (1.968). Actividades: Asistente del Superintendente de la Fundición de Cobre en Santa Rosalía, México, (1.969); Ingeniero Investigador en el Instituto de Investigaciones Minero Metalúrgicas, Oruro, (1.969-1.970); Catedrático en Metalúrgia, Universidad Técnica de Oruro, (1.969-1.970); Catedrático a tiempo completo en Metalúrgia, Universidad Mayor de San Andrés, La Paz, (1.970-1.971); Adjunto Minero a la Embajada de Bolivia en Londres y Representante de Comibol al Consejo Internacional del Estaño, (1.971-1.972); Ministro de Minería y Metalúrgia, y Presidente de Comibol, ENAF, SIDERSA y BAMIN, (1.972-1.974); Embajador de Bolivia en la Unión Sovietica, Hungría, Polonia, la República Democratica Alemana, (1.974-1.975); Ministro de Planeamiento y Coordinación, (1.978); Senador de la República por Tarija y Presidente de la Comisión de Energía e Hidrocarburos, (1.985-1.989); Vicepresidente de la Honorable Cámara de Senadores, (1.988-1.989). Actuación Política: Miembro del Movimiento Nacionalista Revolucionario, (1.974); Secretario Ejecutivo XI Convención Nacional del MNR, (1.974); Miembro del Comité Ejecutivo Nacional del MNR; Presidente de la Comisión de Poderes del Honorable Senado Nacional. Visitó: Estados Unidos de Norte América, Europa, Japón, República Popular China y todo Sud América. Habla: Español, Inglés, Francés e Italiano. Dirección: Avenida Strongest 2350, Achumani. Casilla 5845. Telex 2294 BV. La Paz.

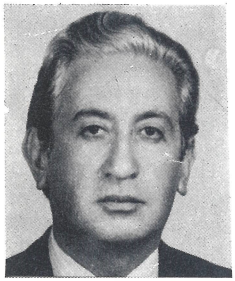

LEMA PELAEZ, Raúl. Abogado, Político, Diplomático. Nació en Tarija el 8-I-1.911. Padres: Doctor Felipe Lema C. y Lola Pelaez Navajas. Esposa: Mery Patiño del Valle. Hijos: Raúl, Jorge, Carmen y Ana María. Miembro prominente del MNR. Revolucionario de tendencia socialista y democrático. Después de la caída de Villarroel fue el único representante del MNR elegido en la Cámara de Diputados, le cupo una valiente y atrevida defensa a su partido caído y perseguido, e inició la reorganización en la clandestinidad de los cuadros y grupos revolucionarios. Estudios: Primaria y Secundaria en Tarija; Facultad de Derecho de la Universidad Mayor de San Andrés. Licenciado en Derecho Ciencias Políticas y Sociales, más tarde Abogado en Provisión Nacional. Concurrió como soldado raso a la guerra del Chaco, tomando parte en varias acciones. Benemérito de la Patria, (1.933-1.935); Funcionario de la Cancillería, (1.935-1.937); Gerente de la Caja de Seguro y Ahorro Obrero, Uyuni, (1.939); Ingresó al MNR en 1.943; Gerente de la Caja de Seguro y Ahorro Obrero, Cochabamba, (1.944); Director del Banco Central de Bolivia, La Paz, (1.944-1.945); Jefe de la Sección de Comercio Exterior del Banco Central, (1.945-1.946); Diputado del MNR por Tarija, (1.947), realizó una acción muy activa y valiente en defensa del MNR y de oposición al gobierno del PURS, por lo que fue confinado y luego exiliado a la Argentina, (1.948-1.949); Munícipe de la Honorable Municipalidad de Tarija, (1.948), Cargo que no pudo desempeñar por que no le permitieron su ingreso al

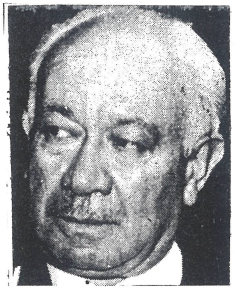

país. Tomó parte combativa en la Revolución del 9 de Abril de 1.952 desde su confinamiento en una Provincia Presidente de la Caja Nacional de Seguridad Social, (1.952-1.954); Cónsul General de Bolivia en Barcelona, España, (1.954-1.956); Senador del MNR por Tarija, (1.956-1.960); Vicepresidente y Presidente del Honorable Senado Nacional (1.956-1.958); Embajador Extraordinario y Plenipotenciario de Bolivia en México, (1.958-1.959); Vicepresidente y Presidente del Banco Central de Bolivia, (1.960-1.964); Secretario Ejecutivo Nacional del MNR, (1.967). Gestor de la participación del MNR en el Gobierno Nacionalista instaurado en 1.971, Banzer, Paz Estensoro y Gutierrez. Ministro de Finanzas, (1.971); Embajador de Bolivia en el Ecuador, (1.972-1.974); Presidente del Banco del Estado, (1.974-1.975); Embajador de Bolivia en el Uruguay y Presidente de la ALALC, Montevideo, (1.978). Ha sido distinguido con varias condecoraciones nacionales y extranjeras. Miembro de muchas instituciones sociales y culturales del país. Ha escrito: "Con las Banderas del MNR", (1.949). Ha viajado por países de Sud América y Europa.

LEYTON MENDOZA, Ivan. Ingeniero Electrónico. Nació en Cochabamba el 8-XII-1.943. Padres: Gral. René Leytón Morales y Betty Mendoza Achá. Esposa: Montserrat Puig du Torrents. Hijos: Teresa, María Carla, Patricia y Daniela. Estudios: Universidad del Brasil, título: Ingeniero en Electrónica, (1.967); Telefonía en Buenos Aires, Argentina, (1.969); Mercadotécnia, Cámara de Comercio, Buenos Aires, (1.969); Sistema de Protección y comercialización de productos Electromecánicos, Annecy, Francia, (1.970). Cargos: Ingeniero de Planta en Johansson y Cia, (1.969); Jefe de la División de Mantenimiento de ENTEL, efectuando la instalación de los equipos de Banda Lateral Unica en diversos puntos del país, (1.971); Jefe del Depto. de Electrónica y Comunicaciones de la Compañia Boliviana de Energía Eléctrica, donde ocupó diversos cargos funcionales tanto en la ciudad de La Paz como en las Plantas de generación de energía eléctrica en el Valle de Zongo ocupó también la Superintendencia de Operaciones y Mantenimiento; Gerente de Cablebol y South American Corporation, (1.976); luego se dedicó a actividades privadas siendo Gerente propietario de varias empresas en Cochabamba y Sao Paulo, Brasil; Gerente General de Sistel Ltda., (1.976-1.985); Gerente de CISE; Por concurso de méritos ocupó el cargo de Gerente General de la Cooperativa Telefónica de Cochabamba, COMTECO, (1.988 a la fecha). Dictó Seminarios sobre protección de sistemas en la UMSA, La Paz; Proyectó e instaló la iluminación del Estadio Félix Capriles de Cochabamba y varios otros campos deportivos en el país. Proyectó e instaló varios sistemas de telefonía privada en diversas instituciones de Bolivia. Miembro de varias instituciones del país. Habla: Español, Inglés y Portugués. Dirección: Gral. Achá O-195.Tel 24319. Cochabamba.

LEYTON MORALES Rene, Militar. Nació en Villa Abecia, Prov. Sud Cinti Depto. de Chuquisaca, el16-XI-1.913. Padres: Napoleón Leytón y Casta Morales. Esposa: Beatríz Mendoza. Hijos: Iván y Beatríz. Estudios: Colegio Militar de Ejército. Instituto Geografico Militar, La Paz. Escuela de Armas, Cochabamba; Escuela de Comando y Estado Mayor del Brasil. Actuación: Cursando el 2o. curso del Colegio Militar en 1.933, fué voluntariamente a la Campaña del Chaco con un contingente de cadetes que dieron "tres pasos al frente". Intervino en las acciones de Campo Vía, en el Destacamento Brandt de reciente formación en Fortín Sossa, con el que consiguió salir del famoso cerco. Posteriormente, después de la retirada de Muñoz fué incorporado el Regimiento Campero 5 de Infantería y luego en Mayo de 1.934, al Regimiento Ayacucho 8 de Infantería en el que, ascendió al grado de Suboficial Cadete. En Noviembre del mismo año, encontrandose de viaje el Batallón del que formaba parte como Comandante de Compañía , a objeto de incompararse al Cuerpo de Caballería, entró al sector "El Carmen" cayendo prisionero después de cuatro días de acciones aisladas y sin ningún recurso.Permaneció en Asunción y luego en Paraguarí, (1.935-1.936); repatriado en 1.936, fué ascendido a Subteniente de Línea y destinado a Villamontes, al Grupo "Camacho 1o. de Artillería" (1.937-1.938); Oficial de Planta de la Escuela de Armas, Cochabamba, (1.939-1.940), Regimiento Cama-

cho de Laguna Comatindi (1.941-1.942); Instituto Geográfico Militar donde realizó un levantamiento topográfico de 420 Km. en la frontera con el Perú, (1.943-1.944); Oficial instructor de la Escuela de Clases, Sargento "Maximiliano Paredes" Cochabamba ,(1.945); Regimiento Camacho 1o. de Artillería Oruro, (1.946); Escuela de Armas, Cochabamba, (1.947); Profesor de Balística y Tiro de Artillería en la Escuela de Armas, Cochabamba. Destinado al Brasil, como alumno regular de la Escuela de Comando y Estado Mayor del Ejército Brasileño (1.948-1.950); después de presentar su tésis y exámen para revalidación de Diploma y Título de Oficial de Estado Mayor, fué destinado como Profesor Auxiliar a la Escuela de Comando y Estado Mayor , Cochabamba, (1.957); Profesor y Jefe de Curso en la Escuela de Comando y Estado Mayor Cochabamba, (1.952-1.957); Destinado a Trinidad de Mayo a Octubre de 1.956; a solicitud personal pidió licencia indefinida del Ejército. Al reincorporarse al Ejército Nacional, fué Comandante de la Escuela de Comando y Estado Mayor Cochabamba (1.958); Comandante de la 5a. División de Ejército, Roboré (1.959); Jefe del Estado Mayor del Ejército (1.960-1.961); Ministro de Transportes y Comunicaciones en el tercer Gobierno del Dr. Victor Paz Estenssoro, (1.962-1.963); Presidente del Tribunal Supremo de Justicia Militar, La Paz, (1.964). Radicado en Cochabamba, y Jubilado del Ejército Nacional se dedicó a Actividades Privadas, Culturales y al Teatro. Producción intelectual: "Conducción de Grandes Unidades y Estado Mayor", Texto que se utilizó en el ECEM, Cochabamba (1.955). Falleció el 19 de Junio de 1.974.

LIMPIAS DE PARADA, Asunta. Poetisa, Compositora y Actriz. Nació en Trinidad, Dep. del Beni. Padres: Manuel Limpias Saucedo y Corina García. Esposo: Sócrates Parada Suárez. Hijos: Ana María, Kitinga y Vera Cruz. Dama de espíritu delicado, amante el arte y sus expresiones. Artista consumada, culta y poseedora de una cautivante personalidad, "su verso es un susurro insinuante de cosas nuestras y en su voz cálida canta el Beni su grandeza, su belleza y sus tristezas". Darse en obras, brindar su arte para ayudar al prójimo es la esencia de la vida en esta dama boliviana. Cargos: Presidente de la Cruz Roja Departamental del Beni; Benefactora y voluntaria en el Hospital de Niños "Alberto Reyes d´Avis", Trinidad; Presidente del Instituto Boliviano de Arte (IBART), Cochabamba; Directora de Radioteatro, Trinidad; Delegada del Comité Cívico del Beni ante el Congreso Nacional de Comites Cívicos, Cochabamba; Directora de formación musical de la Juventud Campesina del I.C.E. Cochabamba; Tesorera de la Sociedad de Escritores y Artistas de Cochabamba; Secretaria General del Instituto de Cultura Hispánica; Presidente y Fundadora de las Damas Voluntarias del Instituto de Audiología; Directora del Comité Artistico del Instituto Boliviano de Arte; Presidente y Fundadora del Centro de Damas Benianas y Secretaria de Cultura, Cochabamba. Delegada Artística del Centro de Damas Benianas ante las Damas Leonas de Santa Cruz; Socia Honoraria Vitalicia de Mesa Redonda Panamericana, Zona Sud, Santa Cruz; Socia Honoraria y Artista Distinguida de la Sociedad de Artistas del Beni; Socia Honoraria de la Casa de la Cultura del Beni; Nominada "Mujer Distinguida del Beni", en representación de la mujer Beniana, La Paz, (1.971); Declarada "Ciudadana Meritoria de Cochabamba" con Medalla Al Mérito"; Pergamino de Homenaje al Mérito , otorgado por la H. Alcaldía Municipal de Trinidad; Pergamino de Homenaje al Mérito en Convención Nacional de CONIF, Trinidad; Ramo de Laureles Honorario otorgado por la Sociedad del Beni por servicios prestados durante la Campaña del Chaco; Formó y dirirgió conjuntos de voces y guitarras que alcanzaron éxitos dentro y fuera del país: "Los Carlos" y "Los Trinitarios" en Trinidad y, "Los Benianos", "Las Chaskatikas" y "Korisimis" en Cochabamba, que grabaron discos y actuaron en televisión. Su producción literaria y musical es vastisima, habiendo logrado muchos éxitos sus gabaciones discográficas en diferentes sellos, entre los principales: "Quiero estar en Cochabamba"; "Canita al Aire"; "No estás en mi"; "La Vida y el Mamoré"; "Escuchame"; " Polka"; "No nací para casado"; "Callaron las guitarras"; "La Pascana"; "Vera Cruz"; " Canción para encontrarme"; "Pobre lunita"; "Como una cintita" y las cuevas: "Escobita"; "Gaviota sin mar"; Amancaya" y otras popularizadas por conjuntos nacionales y consagradas por intérpretes como Gladys Moreno, Nora Zapata, "Gamma 3" etc. Su producción musical Folklórica es tan amplia y diversa, conocida e interpretada en los colegios nacionales. Autora del libro: "Vivencias", poemas y composiciones musicales, editado por la H. Alcaldía de La Paz; Tiene en preparación una obra de Teatro y un libro de poesías. Sus actividades artísticas se manifiestan, tambien, en colaboracioes prestadas a muchas instituciones sociales como:"Club Social", "Rotary Club Internacional", "Club de Leones", "Cámara Junior", "Mesa Redonda Panamericana", "Acción Católica", universidades y escuelas. La prensa ha resaltado y reconocido la cali-

dad artística de sus composiciones en diarios de La Paz, Cochabamba, Santa Cruz y el Beni. Como Directora de Teatro presentó con éxito los conjuntos teatrales: "Teatro de Arte", "Productores Asociados", "Artistas Unidos" y "La Máscara", formó parte como actriz en el conjunto "Artistas Unidos" Reside en Cochabamba.

LOPEZ MURILLO, Gustavo Carlos. Ingeniero Militar. Geodesta. Nació en Tarija el 5-IX-1.927. Padres: Eulogio López y Perfecta Murillo. esposa: Olga Mercado Marquez. Hijos: Miguel Roberto, Juan Carlos, José Eduardo, María Olga, Vivian y Guido Gustavo. Estudios: Colegio "Narciso Campero" y Colegio Nl. "San Luis" de Tarija; Colegio Militar de Ejército, La Paz, (1.946-1.950); Escuela Militar de Ingeneiros "Mariscal Sucre", La Paz, (1.957); Curso Básico de Fotogrametría, Escuela Cartográfica del Servicio Geodésico Interamericano, Zona del Canal, Panamá, (1.966); Curso Avanzado de Triangulación Aérea, Escuela Cartográfica del Servico Geodésico Interamericano, Zona del Canal, Panamá, (1.967); Curso de Observación en la Supervisión y técnica de Estereocompilación Cartográfica. Fotografía y Litografía, San Antonio, Texas, EE.UU. (1.970). Diplomado en la Escuela de Altos Estudios Nacionales, (1.976). Ascensos: Subteniente, (1.950); Teniente, (1.954); Capitán, (1.958); Mayor, (1.963); Teniente Coronel, (1.968); Coronel, (1.973); General de Brigada, (1.979). Destinos: Comandante de Compañía de Ingenieros de Combate, Reg "Paucarpata" 2 de Ingenieros, (1.950); Comandante de Compañía, Reg. "Warnes" 10 de Inf. (1.953); Comandante de Compañía Reg. "Tcnl. José Escobar", (1.954); Batallón de Ingenieros No. 2 "Gral Federico Román" (1.956-1.957); Alumno de la Escuela Militar de Ingenieros "Mcal Sucre", (1.957-1.963); Instituto Geográfico Militar, La Paz, (1.964-1.969); Ingeniero Divisionario de la Quinta Div. de Ejército, Roboré, (1.970); Jefe de Relaciones Públicas y G-2 del Instituto Geográfico Militar, (1.977); Segundo Comandante del Instituto Geográfico Militar, (1.978); Comandante de la Escuela Millitar de Ingenieros "Mcal Sucre", La Paz, (1.978-1.980); Pasó a la Lista de oficiales en el exterior para medicinarse, EE.UU. de N.A. (1.981-1.982); Se jubiló en 1.983. Distinciones: Campeón Nacional de Natación, 200 mts., Tarija, (1.945); Profesor Militar, Primera Categoría; Diploma "Al Mérito" otorgado por el Instituto Geográfico Militar; "Castillo de Oro" impuesto por la Escuela Militar de Ingenieros; Medalla a la "Constancia Militar", Tercera y Segunda Clase. Trabajos Geodésicos que realizó en el levantamiento de la Carta Nacional: Trabajos de Nivelación de Primer Orden Huarina-Casani; Tomarapi-Chiguana; Sevaruyo-Chacoma; Tamanihuaty-Cap Ustariz; San Lorenzo-Roboré; Fortín Ravelo-San José de Chiquitos; Trinidad-Reyes, (1.964), Chiguana-Villazon; Soniquera-Laguna Blanca; Puerto Grether-Todos Santos; Guayaramerín-Dos islas; Santa Ana de Huachi-Panamá (San Borja), (1.965). Visitó: Argentina , Perú, Ecuador, Colombia, Panamá, EE.UU. de Norte América e Italia. Dirección: Calle "Los Claveles" No. 39, Barrio Sirari. Tel. 332514. Casilla 3400. Santa Cruz de la Sierra.

LOPEZ MURILLO, Hernan. Geólogo y Dr. en Ciencias naturales. Nació en Tarija el 4-X-1.924. Padres: Eulogio López Soto y Perfecta Murillo Gareca. Esposa: Lilia Moreno Montero. Hijos: Marie Renée, Carmen Elizabeth, Lilian Roxana, Dora Margoth, Francisco Hernán y Paula Ximena. Estudios: Colegio Nacional "San Luis", Tarija. Bachiller en Humanidades, (1.944); Universidad Nacional de La Plata, Argentina. Geólogo (1.950) y Dr. en Ciencias Naturales (1.952); Instituto Francés del Petróleo, Certificado de Perfecionamiento Técnico en Explotación Petrolera, París Francia, (1.969); Diplomado de la Escuela de Altos Estudios Militares "Cnl. Eduardo Abaroa", La Paz, (1.970); Certificado de aprobación del Curso sobre Energía Geotérmica, Universidad de Kyushu, Japón, (1.977). En Yacimientos Petrolíferos Fiscales ocupó los siguientes cargos: Geólogo de subsuelo, (1.953); Ayudante de Brigada Geológica, (1.953-1.955); Jefe de Brigada Geológica, (1.955-1.958); Jefe de Distrito de Exploración, (1.958-1.962); Jefe Nacional de Geólogos, (1.962-1.964); Jefe de División Geológica, (1.964-1.969); Gerente de Exploración, (1.969-1.971); Técnico de Planificación en GGL, (1.971-1.972); Representante de YPFB en Buenos Aires, (1.972-1.974); Asesor Técnico Gerencia General, (1.979); Gerente de Exploración, (1.979-1.981); Representante de YPFB en Houston, Texas,

(1.981-1.982). Cargos en el Servico Geológico de Bolivia: Jefe del Depto. Coordinación Técnica, (1.971-1.975); Coordinador Técnico del DJRN, (1.975); Jefe del Depto. Recursos Naturales, (1.975-1.979). Presidente del Directorio de la Sociedad Geológica Boliviana, (1.967-1.968); Profesor Adjunto de Geología Histórica en el Depto. de Geociencias de la UMSA, La Paz, (1.975-1.976); Profesor Adjunto de Geología Estructural en la misma universidad, (1.977-1.978). Producción intelectual: Es autor de más de treinta informes y trabajos inéditos relacionados con la exploración petrolera y con la programción y ejecución de trabajos en el campo de la geología regional. Ha publicado: "Acerca de las serranias subandinas del Noroeste", Bol. del IBP, La Paz, (1.967); "Algunas consideraciones sobre la construcción de mapas estructurales", Bol. del IBP, La Paz, (1.968); "Los indicios superficiales de hidrocarburos y la prospección petrolera", Bol. de la SGB, La Paz, (1.970); "La Búsqueda de Petróleo", YPFB, (1.971); "Estratigrafía y estructura del área de Iweitinti", Bol. Geobol. Vol. 11 No. 1, La Paz (1.978). Visitó: Argentina, Brasil, Chile, Alemania. Habla: Español, Inglés y Francés. Dirección: Calle Los Claveles 24 (Sirari). Tel. 326259. Casilla 686. Santa Cruz de la Sierra.

LUCAS TITO, Héctor Hugo. Auditor Financiero. Nació en Potosí el 1º-VIII-1.957. Padres: Adrian Lucas y Inés Tito. Estudios: Colegio Nacional de Potosí donde obtuvo el título de Bachiller en humanidades; Universidad Mayor de San Simón, Cochabamba; Centro Nacional de Computación, Cochabamba. Auditor del Ministerio de Transportes y Comunicaciones, Subse- cretaría de Comunicaciones, (1985-1986); Auditor Junior de la Consultora "Conalal" filial Cochabamba,(1986-1987); Socio principal de la Consultora "Sacc. Ltda", (1986-....); Jefe Auditor Interno en "Multiactiva", Cochabamba, (1.988-...). Su Tesis de grado; "Manejo Contable y Auditoría de Empresas Multidisciplinarias". Visito Argentina, Chile y Brasil. Dirección: Av. América, Telf.23120.

LUJAN SANDOVAL, Emiliano. Militar, Cartógrafo, Escultor y Pintor. Nació en Cochabamba el 9-V-1.911. Padres: Domingo Luján y Clementina Sandoval. Casado. Fue el mejor escultor estatuario del Siglo XX en Bolivia. Ha esculpido en madera, mármol, graníto. Fue un broncista limpio y conocedor de los secretos del fundido y vaciados. Estudios primarios en Cochabamba; Secundario en el Colegio Nacional "Bolivar", Bachiller en Humanidades; Pintura en la Academia de Bellas Artes, Cochabamba, (1.930-1.932); Escultura en la Academia Nacional de Roma, Italia, (1.954-1.956); Escuela de Aplicación de Armas, "General José Ballivian", Cochabamba, (1.941). Asistió a la Guerra del Chaco, habiendo prestado valiosos servicios en la Sección Cartográfica del Comando Superior del Ejército en Campaña. Tomó parte en varias acciones hasta ascender a oficial de complemento. Siguió la carrera militar en la rama geográfica militar. Subteniente de Línea, (1.935); Coronel, (1.960). Actuación : Profesor de Dibujo en los Colegios "Bolivar" y "Sucre", Cochabamba, (1.937-1.939); Miembro de la Comisión Militar Demarcadora de Límites con la Argentina, Brasil y Paraguay; Adscrito al Ministerio de Relaciones Exteriores varias veces; Fue miembro fundador del Instituto Geográfico Militar, profesor, Jefe de Departamento, técnico cartógrafo y geodesta; Prestó servicios en el Servicio Geodésico Interamericano y en la confección de la Carta Nacional; Realizó estudios monográficos y geográficos en varias regiones del país. Maestro de escultura en el Instituto de Bellas Artes, profesor en el Colegio Militar, Escuela Militar de Ingenieros. Perteneció a varias instituciones culturales y sociales. Su obra pictórica expuso en varias ciudades de Bolivia. Tomó parte en varias exposiciones colectivas de escultura. Expuso en Roma (1.955). Primer Premio de caricatura, Cochabamba, (1.939); Gran Premio Anual de Escultura, "Pedro Domingo Murillo", La Paz, (1.956); Primer Premio de Escultura en el II Salón Nacional de Artes Plásticas, La Paz, (1.957); Segundo Premio en el IV Salón de Artes Plásticas, La Paz, (1.962). Caballero de La Orden del Cóndor de los Andes; Medalla conferida por el Ministerio de Defensa, por la ejecucion del monumento a Eduardo Avaroa, (1.952); Medalla conferida por la familia de Don Eduardo Avaroa, (1.952); Medalla de Oro por el Rotary Club de Villamontes por el monumento al Soldado Desconocido; Medalla de la Fundación Eloy Alfaro, Ecuador, (1.961). Sus principales obras de escultura en el país

son: Monumento al Soldado Desconocido, Villamontes, (1.942); Monumento a Eduardo Avaroa, La Paz, (1.952); Monumento a Cristo Redentor, Tarija, (1.953); Virgen India, Villa Victoria, La Paz, (1.954); Coronel Gualberto Villarroel, Colegio Militar, Irpavi, (1.957); Corazón de Jesús, Santa Cruz, (1.961); Monumento ecuestre al General José Ballivian, Viacha, (1.962); Busto de Simón Bolivar, Villazón, (1.959); Busto de Waldo Ballivian, San Jorge, La Paz, (1.959); Busto de Tupac Katari, Quito, Ecuador, (1.960); Busto del Mariscal Andres de Santa Cruz y otros personajes en el Colegio Militar, (1.962); Monumento a Robert Bedell Powell, Miraflores, La Paz, (1.965). Falleció en La Paz en 1.975.

MACHICADO ARGIRO, Jorge Ernesto. Diputado Nacional, Master en Ciencias Políticas. Nació en La Paz el 15-I-1.958. Estudios: Colegio Saint Andrew´s, La Paz, (1.963-1.971); American Coperative School, La Paz, (1.971-1.975); Bachiller en Humanidades; Universidad de Westminster, Missouri, EE.UU., (1.975-1.979). Licenciado en Ciencias Políticas y Económicas; Post Grado, Universidad de Drew, New Jersey, EE.UU., (1.979-1.980), Título: Master en Ciencias Políticas. Por alumno sobresaliente recibió el "Research fellowships". Cargos ejercidos: Presidente del Consejo Estudiantil del Colegio "American Cooperative School", (Calvert), (1.975); Alumno de intercambio en un colegio de Little Rock, Arkanzas, EE.UU., (1.974); Presidente de la Asociación de Estudiantes Internacionales de la Universidad de Westminster, (1.979); Asistió al Programa de las Naciones Unidas, seleccionado por la universidad de Drew, (1.980); Diputado Nacional del MNR por el Departamento de Pando, (1.989-1.992); Miembro de la comisión de Lucha contra el Narcotráfico de la Honorable Cámara de Diputados, (1.990-1.991); Subjefe de la bancada de Diputados del MNR, (1.990-1.991); Coordinador Departamental del MNR en el Departamento de Pando, Noviembre 1.988 Mayo 1.989; Presidente de la Corporación Regional de Desarrollo de Pando, Septiembre 1.988, Febrero 1.989; Subsecretario del Interior a.i., Ministerio de Migración y Justicia, Diciembre, (1.987); Asesor del Ministro del Interior, Migración y Justicia, Octubre 1.987 a Agosto 1.988; Subsecretario de Planeamiento del Ministerio de Planeamiento y Coordinación, Noviembre 1.985- Agosto 1.987; Presidente del Comité Nacional de Proyectos; Presidente del Directorio del Proyecto Agroyungas; Presidente del Directorio del Proyecto de Desarrollo Regional del Chapare; Director de Análisis y Evaluación de Proyectos, Agosto 1.985; Secretario del Comité Nacional de Proyectos; Presidente de la Asociación de Personal de la Junta del Acuerdo de Cartagena, Marzo 1.984- Mayo 1.985; Técnico del Departamento de Política Tecnológica, en la Junta del Acuerdo de Cartagena, Noviembre 1.982- Mayo 1.985; Asesor del Comando General del Ejército como Subteniente Honorífico en el servicio Militar de Compensación, (1.981-1.982). Reuniones, Conferencias, Seminarios: Reunión de Instalación de la Comisión Permanente sobre Narcotráfico de la Conferencia Permanente de Partidos Políticos de América Latina, Julio, (1.990); 83 ava. Conferencia Interparlamentaria de la Unión Interparlamentaria Mundial (UIM), Nicosia, Chipre, Abril, (1.990); XV Reunión Plenaria de la Conferencia Permanente de Partidos Políticos de América Latina, Buenos Aires, Diciembre, (1.989); Conferencia Internacional sobre el Uso Indebido y el Tráfico Ilícito de drogas, Organización de las Naciones Unidas, Viena, Austria, Junio, (1.987); Seminario sobre Evaluación, Organización de Cooperación y Desarrollo Económico, (OCDE) y (USAID), París, Francia, Marzo, (1.987); XXXII Período de Sesiones de la Comisión de Estupefacientes de la Organización de Naciones Unidas, Viena, Austria, Febrero, (1.987); Seminario auspiciado por el Banco Mundial y el Instituto de Desarrollo de Corea, (KDI) sobre la experiencia Coreana en el Comercio y el Desarrollo Industrial, Seúl, Corea, Noviembre, (1.986); XII Reunión Ordinaria del Consejo Latinoamericano del SELA, Lima, Perú, Octubre, (1.986); II Etapa de la Reunión Ordinaria del Consejo Latinoamericano del Sistema Económico Latinoamericano, (SELA), Jefe de la Delegación Boliviana, Lima, Perú, Octubre, (1.986); Reunión Intergubernamental Latinoamericana y del Caribe de la Cooperación Técnica en Países en Desarrollo(CTPD), auspiciado por el Programa de las Naciones Unidas para el Desarrollo (PNUD); Jefe de la Delegación de Bolivia, Lima, Perú, Octubre, (1.986); Vigésimo Período de Sesiones de la Comisión Económica para América Latina y el Caribe (CEPAL); Jefe de la Delegación Boliviana, México, D.F., Abril, (1.986). Artículos de su autoría publicados en el diario "Presencia" de La Paz: "Democracia poco Representativa II" 19/07/85; "Democracia Poco Representativa I", 27/06/85; "Hacia una Inte-

gración Cultural y la Participación de las Mayorías", 04/04/84; "la Vestimenta Autóctona, un Factor de Identidad Nacional", 24/05/83; "Paternalismo y Desarrollo Económico son Incompatibles", 06/07/82; "Las Políticas y sus Derivaciones", 12/05/82; "El Bovarysmo Político en Bolivia", 14/02/82; "El Verdadero Cambio", 19/01/82; "Las Contradicciones y Ambiciones de la Empresa Privada", 11/12/81 y 12/11/81; "El Cambio del Hombre, Base del Cambio Social", 10/10/81; "Acerca del Patriotismo", 06/10/81; "La Unidad Nacional", 05/08/81; "Cambio a la democracia", 22/07/81; "Que Estudia la Ciencia política", 05/07/81. Habla: Español, Inglés, escribe, lee y habla con fluidez. Francés, algunos conocimientos. Dirección: C. Roberto Prudencio 851, Calacoto. Teléfonos: 79-0015 y 79-2386. Casilla 4259. La Paz.

MALDONADO ROSSETTI, José Alfredo. Médico Neomólogo. Nació en Potosí el 3-VIII-1.944. Padres: Alfredo Maldonado Achá y Cinda Rossetti. Esposa: Sofía Villegas. Hijos: Javier, Alejandra y Andrea. Estudios: Primaria, Secundaria, Colegio "La Salle", Cochabamba, Bachiller en Humanidades, (1.961); Facultad de Medicina de la Universidad Mayor de San Simón, Cochabamba, Médico Cirujano en (1.968); Post- Grado: Instituto de Neumofisiología en el Hospital del Tórax de la Universidad de Chile, Santiago, (1.971 a 1.973); Instituto de Tuberculosis y Enfermedades Pulmonares, Hospital "El Algodonal", Ministerio de Asistencia Social y Salud Pública, Caracas, Venezuela, (1.974-1.975), Servicio de Neumología y Cirugía del Tórax, Hospital Universitario de la Universidad Central de Venezuela, Caracas, (1.976). Cargos: Presidente de la Sociedad Boliviana de Neumología y Enfermedades del Tórax, Filial Cochabamba, (1.983 a 1.990); Vicepresidente del 1er. Congreso Institucional de la Universidad Mayor de San Simón, Cochabamba, (1.989); Presidente del 1er. Congreso Nacional de Neumología, (1.990); Delegado Docente al Congreso Directivo de la Facultad de Medicina, (1.988); Vicepresidente y Presidente de la Confederación Universitaria Boliviana, (1.970); Secretario Ejecutivo de la Federación Universitaria Local y Miembro del Consejo Universitario, UMSS, Cochabamba, (1.969); Presidente Centro de Estudiantes de Medicina y Miembro del Consejo Directivo de la Facultad de Medicina, UMSS, Cochabamba, (1.968). Jefe Programa TBC, Punto Fijo, Venezuela, (1.978-1.979); Neumólogo, Seguridad Social, Punto Fijo, Venezuela, (1.978-1.979); Neumólogo, Centro Médico Quirúrgico Boliviano-Belga, Cochabamba, (1.980 a la fecha); Catedrático de la Facultad de Medicina, Universidad Mayor de San Simón; Instructor Post-Grado Sistema Nacional Residencia Médica: centro Médico Quirúrgico Boliviano-Belga, Cochabamba. Producción Intelectual: "A propósito del Hábito Tabáquico y la Salud", (1.983); "Manejo Normatizado del Asma Bronquial", (1.984); "Correlación Espirométrica entre Obstrucción de Vías Respiratorias y Tabaquismo", (1.985); "Aportes sobre Broncoscopia en el Diagnóstico y Tratamiento de las Enfermedades Bronco Pulmonares", (1.987); "Interpretación y Desafíos de la Tuberculosis en Bolivia", (1.988); "Neumonías en Paciente de Riesgo", (1.989); "Causas y Tratamiento de la Insuficiencia Respiratoria", (1.990); "Diagnóstico del Tromboembolismo Pulmonar", (1.990). Países que ha visitado: Argentina, Chile, Perú, Ecuador, Colombia, Venezuela, México, USA, Alemania, Malasia, Sri-Lanka. Habla: Español, Quechua, lee: Inglés y Francés. Dirección: Ecuador E-0125. Tel. 48639. Casilla 347. Cochabamba.

MARIACA DE PACHECO, María Luisa. Dibujante, Pintora. Nació en La Paz en 1.922. Padres: Ingeniero Julio Mariaca Pando y Teresa Dietrich. Esposo: Victor Pacheco. Hijos: Julio y María Eugenia. Magistral y talentosa artista, máxima pintora boliviana del Siglo XX. Artista precoz, dibujó desde los cinco años de edad, alumna de Cecilio Guzmán de Rojas. se estableció en Nueva York en 1.956 instalando su estudio y taller en Manhattan. Es una de las cuatro prominentes pintoras latinoamericanas. Logró una visión nueva del cosmos andino, dos son los elementos que están presentes en su pintura, el amor al paisaje y su amor por la luz. Ha expuesto en famosas galerías y museos del mundo, ha tomado parte en más de 80 exposiciones individuales. Decenas de instituciones, museos, coleccionistas y personas particulares, poseen sus cuadros, que hoy tienen gran valor. Su obra total se aproxima a cientos de

croquis, bosquejos, dibujos, grabados y más de un millar de oleos. Estudios: Primaria y Secundaria en Colegios de La Paz; Escuela de Bellas Artes, La Paz, (1.938), bajo la dirección de Cecilio Guzmán de Rojas; Becada en la Real Academia de San Fernando, Madrid, España, trabajó en el taller de Vasquez Díaz, (1.951-1.952); Becada en tres veces consecutivas por la Fundación Jhon Simón Guggenheim Memorial, Estados Unidos. Ilustradora del diario "La Razón", La Paz, (1.946-1.948); Jefe de dibujantes del mismo diario (1.948-1.951); Ilustró muchas obras de escritores bolivianos. Ha obtenido infinidad de premios y preseas entre las cuales indicamos: Primer Premio de Pintura en el salón Pedro Domingo Murillo, La Paz, (1.953); Primer Premio en la Bienal de San Pablo, Brasil, (1.954); Primer Premio de Pintura en la V Bienal de Arte, San Pablo, Brasil, (1.959); Segundo Premio en la Exposición de Pintura Latinoamericana, Barranquilla, Colombia, (1.959); Premio Adquisición, Museo de Arte Moderno, Dalllas, Texas, (1.960); Premio II Bienal Hispanoamericana, La Habana, Cuba, (1.954) Premio II Bienal de San Paulo, Brasil; Primer Premio Salón "Milano", La Paz, (1.955). Exposiciones: Primera Exposición en La Paz, (1.953); Galería "Biosca", (1.953) y Galería "Xagra", (1.957), Madrid, España; exposición Industrial en Galería "Plástica", Buenos Aires, (1.954); II Bienal Hispanoamericana de arte, Madrid, España, (1.955); Galería Sud Americana, New York, (1.956); III Bienal de San Pablo. Five Modern Peinters Galeríe Sud America N.Y, (1.957); Exposición de Pintura Interamericana, Caracas, (1.954); Santiago de Chile, (1.953); From Latín América "Galería Corcoran", Washington, Diciembre, (1.956); International Festival of Art. N.Y., Octubre, (1.958); Contemporany Latín American Artists, Milwaukee, Art Center, (1.958); Unión Panamericana, Washington, EE.UU. (1.957); Museo Guill Hall de East, Hampton. N.Y. (1.959). Expuso en España, Portugal, Francia, Inglaterra. Viajó por gran parte del mundo estudiando e investigando las culturas y el arte. Falleció en New York.

MARINKOVIC UZQUEDA, Vladimir Tonchy. Doctor en Medicina y Cirugía. Nació en Uyuni, Provincia Quijarro, Departamento de Potosí el 25-IV-1.942. Padres: Marinko Marinkovic Kusevic y Elva Uzqueda. Esposa: María Aurora Alvarez Gantier. Hijos: Vladimir y Tonchy. Estudios: Pre-escolar, Kindergarten Escuela "Aniceto Arce,", Uyuni. Primaria: Escuela "Aniceto Arce", Uyuni. Secundaria: Colegio "La Salle" Cochabamba (1.954-1.959). Universitarios: Facultad de Medicina de la Universidad Mayor de San Francisco Xavier de Chuquisaca, (1.960-1.966). Obtuvo el Título Académico de Doctor en Medicina y Cirugía en 1.976 con la Tesis: "Diagnóstico de Salud del Departamento de Chuquisaca". Estudios de Post Grado: Escuela de Graduados Universidad de Chile. Instituto de Neurocirugía Investigaciones Cerebrales (Santiago). Servicio de Neurología en el Hospital "El Salvador", Santiago de Chile, (1.968-1.973); habiendo obtenido el título de Especialista de Neurólogo Clínico otorgado por la Universidad de Chile. Curso de Especialización de Enfermedades Extrapiramidales y Epilepsias, Instituto Nacional de Salud I.N.H. de E.E.U.U., Bethesda Maryland, (1.976). Curso de Medicina Social y Administración Sanitaria, Universidad Autónoma Metropolitana de Xochimilco, México. (1.979). Curso sobre Ciencias Sociales y Políticas, Santiago (1.968). Cargos Ejercidos: Decano de la Facultad de Ciencias de la Salud, UMSS, (1.978-1.979) (1.979-1.982). Decano de la Facultad de Medicina, UMSS, (1.985-1.988) (1.988-1.991). Profesor Titular de la Cátedra de Neurología por examen de competencia y Concurso de Méritos, de 1.974 a la fecha. Miembro del Honorable Consejo Universitario, UMSS, desde 1.978 a la fecha. Rector y Vice Rector interino de la Universidad Mayor de San Simón de Cochabamba en varias oportunidades. Presidente y Fundador de la Sociedad Boliviana de Neurología Filial Cochabamba de 1.979 a la fecha. Presidente y Fundador de la Sociedad Boliviana de Neurología (1.982-1.984). Presidente del Centro de Estudiantes de Medicina, Sucre (1.964). Secretario Ejecutivo de la F.U.L., Sucre (1.965). Reelecto Secretario Ejecutivo de la FUL (1.966). Vice Presidente de la Confederación Universitaria Boliviana (1.967). Secretario General de la "Juventud Democrática Cristiana de América Latina". Participó en Congresos Científicos de la Especialidad de Neurología a nivel Nacional e Internacional, en varias oportunidades. Presentó trabajos científicos, en Conferencias, Seminarios sobre diferentes temas de Neurología. Visitó Kenya y Tanzania en Africa; Grecia, Italia, Yugoslavia, Francia, España, Bulgaria, Checoeslovaquia, Rusia, Finlandia, Alemania, Suecia, Austria. Canadá, USA y México en América del Norte; Panamá, Nicaragua, Cos-

ta Rica, Guatemala, Honduras, El Salvador, en Centro América; Cuba y República Dominicana en el Caribe; Argentina, Perú, Ecuador, Paraguay, Chile, Uruguay, Colombia y Venezuela en América del Sud. Dirección Consultorio: Edifio SERVIMED, Tercer Piso, Calle Baptista 777, Cochabamba. Telefono: 44404-48818-43064.

MARTINEZ CASTEDO, Carlos. Músico, Radialista. Técnico en Telecomunicaciones. Nácio en Magdalena Prov. Mamoré, Dep. del Beni. Padres: César Martínez Torrejón y María Luisa Castedo. Esposa: Elizabeth Mendoza Canedo. Hijos: Luis Antonio. Primaria y Secundaria en el Instituto Laredo, Cochabamba. Bachiller en Humanidades y Música del mismo instituto; Conservatorio Nacional de Música; Universidad Mayor de San Simón, Cochabamba; Instituto Nacional de Telecomunicaciones INSTEL; Asistió a varios cursos de especialización. Formó parte del famoso conjunto coral de niños del Instituto Laredo "Los niños cantores del Valle", (1.964-1.965). Tomó parte activa, recorriendo el valle, en la Campaña de alfabetización en el país, (1.970-1.971). Como artista cantor y músico actuó en obras teatrales de zarzuelas españolas, como "La Tabernera del puerto" y otras, Cochabamba, (1.972); En música tiene la especialidad en la ejecución de la flauta traversa, integró la Orquesta de Cámara del Instituto Laredo, tomando parte en varias actuaciones, "La verbena de la Paloma" y otras en 1.973, en la ópera rusa "Katiuska", 1.974, "El Hombre de la Mancha" en las temporadas de 1.974-1.975. Ayudante de la materia de Armonía en el Instituto Laredo, (1.975); Profesor de Armonía y Flauta traversa en el mismo instituto por designación del Ministerio de Educación, (1.977). Fundador y Director de la revista cultural "Comunicación" de Instel, La Paz, (1.980); Titulado como Técnico Superior en Telecomunicaciones en la especialidad de Televisión, (1.981); Jefe Técnico de Video Producciones color y TV. en el Centro Cultural de Portales, Cochabamba, (1.982-1.984); Co-fundador de la segunda empresa de Televisión de Cochabamba, "Canal 13" y Jefe Técnico de la misma, (1.984-1.985); Sub-director de "Canal 13" y creador del Programa "Genios Inmortales" y los "Ciclos de Cine", (1.987); Director Gerente de la Empresa de Televisión "Canal 13" de Cochabamba, (1.990). Miembro pasivo del primer Cine Club en Cochabamba. Es activo creador de videos y programas culturales tanto escritos como televisivos. Editor y sonidista del programa cultural "Llajtanchaj", (1.982); Editor de los programas culturales televisivos del Centro Portales: "Carrito de Lata" y "Bloques", (1.984); Creador de los "Ciclos de Cine" en Canal 13, Cochabamba. Director Técnico de la primera transmisión de televisión del "Festival Luzmila Patiño" desde el Centro Cultural Portales. Su actividad musical es activa en toda promoción artística, es uno de los nuevos y jóvenes valores del acontecer cultural en Cochabamba. Visitó Brasil y Estados Unidos. Dirección: Calle Ecuador Tel. 26429. Cochabamba.

MAURER, José Clemente. Primer Cardenal Primado de bolivia. Sacerdote Misionero. Redentorista. Nació en Pútlliger, Sarre, Alemania. Diócesis de Trieste. Primer y excelso Cardenal Boliviano. La autoridad más alta que la Iglesia Católica tuvo en Bolivia durante el Siglo XX. Religioso de extraordinaria personalidad. Amó a Bolivia como su propia patria. En el Departamento de Chuquisaca promovió una gran cruzada de obras sociales para sectores pobres y de pocos recursos. Barrios enteros de viviendas, educacióon de adultos, movimientos cooperativos, promociones campesinas, dispensarios, escuelas. Colonización. Artifice de haber conseguido la generosa ayuda de Trevelis. Fundador de la Asociación de Religiosas "Instituto Mariano", con casas en Sucre, Monteagudo, Muyunpampa y Huacareta en Chuquisaca. El Cardenal tuvo la tentación, en 1.970, de vender las fabulosas joyas de la virgen de Guadalupe de Sucre para financiar obras sociales y de ayuda en favor de los necesitados, clamorosas protestas y reclamos evitaron que ese patrimonio fuera picnorado. El Cardenal Maurer recorrió todo Bolivia en misión pastoral, conocía el país y sus gentes como pocos. Debido a sus méritos la Congregación Redentorista le nombró su Visitador Extraordinario de los Conventos de la orden en Chile, Perú, Argentina, Ecuador, Colombia y Venezuela en 1.949. Con limosnas que recogió en diversoso países de Europa y América, logró la construcción del Se-

minario Conciliar, destruído por un terremoto en 1.948. Fue muy querido por el pueblo, y apreciado por su bondad, beatitud y humildad. Estudios: Escuela Primaria de su pueblo natal; Secundaria en Friburg, Suiza, en el Seminario de los Redentoristas, Internado de Bertigay donde cursó su bachillerato e hizo sus votos religiosos. (1.921); Teología, en Suiza ya como miembro de la Congregación de Misioneros del Sacratísimo Redentor; Filosofía y Teología en Echternach, Luxemburgo, Ordenándose de sacerdote en 1.925. Destinado a Bolivia como misionero Redentorista con sede en Tupiza, (1.926-1.928); Superior del Convento de los Padres Redentoristas de La Paz, regentó la Iglesia de San Juán de Dios, (1.928-1.933); Fundador de la Casa de Padres Redentoristas de San Martín en Potosí, (1.938); Superior en los conventos de la Orden en Tupiza y Oruro; Vicepresidente de la Congregación de San Juan de Dios, en Bolivia, (1.944); Viceprovincial de su Orden; Provincial Visitador de Redentoristas en paises andinos; Primer Obispo Auxiliar de La Paz; Consagrado Obispo por el Eminente Cardenal Piazza el 16 de Abril de 1.950; nombrado por la Santa Sede y el Gobierno de Bolivia; Arzobispo de Sucre en 30 de Noviembre de 1.951 con sedes sufragáneas en Santa Cruz, Potosí y Tarija; Presidente Vitalicio hasta su muerte, (1.978-1.990); Cardenal de la Santa Iglesia Romana y Primado de Bolivia el 27 de Junio de 1.967. Su Santidad Pablo VI le asignó como Iglesia Titular la de San Alfonso María de Ligorio. Escogió para su escudo episcopal la frase: "Dominus Aedificatio mea". Distinciones: Recibió muchos honores, distinciones y condecoraciones, podemos citar: Condecoración "Anker Kreuz", Alemania; Gran Cruz del Mérito de Alemania Federal; Condecoración "Guerrillero Lanza"; Declarado "Hijo Predilecto de Pútllinger" (su pueblo). Hablaba: Aleman, Español, Italiano, Francés, Latín y algo de Quechua. Falleció en Sucre el 27 de Junio de 1.990.

MEDINA UGARTE, Greby. Médico (Cirujano General). Nació en Mizque, Prov. Mizque Dep. Cochabamba el 3-V-1.939. Padres: Virgilio Medina Montaño y Emilia Ugarte Soto. Esposa: Lilia Aponte Aragón. Hijos: Amilcar, Devy y Greisy. Estudios: Colegio Nacional "Bolívar", Cochabamba, Bachiller en Humanidades, (1.958); Facultad de Medicina de la Universidad Mayor de San Simón, Cochabamba, (1.959-1.964) obteniendo el Título de Médico Cirujano, (1.965), Título en Provisión Nacional, (1.969). Post Grado en la Universidad "Del Valle", Cali, Colombia, (1.967 a 1.970) Título Especialista en Cirugía General, Bogotá, Colombia, (1.974); Certificado de Especialista en Cirugía General otorgado por el Colegio Médico de Bolivia a la Sociedad Boliviana de Cirugía, La Paz, (1.968); Certificado de aprobación del primer curso en "Manejo avanzado del Trauma", conferido por el American College of Surgeons XIV Región Latinoamericana", Cochabamba, (1.989). Cargos: Director de los hospitales "Adolfo Flores" de Mizque y "José de la Reza" de Capinota de 1.965 a 1.966; Especialista en programas de Operación Salud de la Universidad del Valle, Cali, en el Puerto de Tumaco, Colombia, (1.970); Médico Hospitalario de la Unidad Asistencial del Instituto Colombiano de Seguros Sociales, Caja Seccional del Valle del Cauca, Cali, (1.970); Cirujano Adscrito Adhonoren del Hospital Viedma, (1.970-1.971), en el Hospital Seton prestó servicios como: Coordinador de Actividades Científicas, (1.971); Subjefe del Departamento de Cirugía, (1.972); Cirujano, (1.970 a la fecha); Jefe del Dep. de Cirugía, (1.973-1.978); (1.982-1.984); Suplencia temporal como Director (1.987-1.989). Cirujano del Servicio Nl. de Caminos, Cochabamba, (1.972); Médico de la Selección Nl. de Fútbol, (1.986-1.987); Miembro de la Comisión Médica del Club Jorge Wilstermann, (1.986); Reemplazo como Cirujano en el Seguro Social Universitario; Cirujano de muchas instituciones como: Banco Popular del Perú, ASOBAN, Caja Petrolera, Vicepresidente, (1.983-1.985), Presidente, (1.985-1.989) y Past Presidente de la Sociedad Boliviana de Cirugía, Capítulo Cochabamba; Presidente del XIV Congreso de Cirugía, Cochabamba, (1.987); Presidente del Comité Científico del XV Congreso Nl. de Cirugía, Cochabamba, (1.989); Miembro de los Consejos Técnico y Salubridad de la Caja Petrolera de Salud, Cochabamba; Socio y Miembro del Directorio de la Clínica San Pedro, Cochabamba; Miembro de la Asociación Mundial de Cirugía Hepato-Pancreatica biliar, Inglaterra, (1.990). Docente de la Fac. de Medicina, UMSS; Profesor Adscrito, (1.970-1.973), Profesor Asistente Titular por exámen de competencia, (1.974-1.981), Catedrático, (1.982 a la fecha). Vicepresidente del Centro de Residentes de la Prov. de Mizque y Presidente del Centro Villa Eufronio Viscarra. En Mizque ha realizado trabajos de desarrollo de comuidad, asisitencia de salud, educación, agua

potable, forestación etc. Participó en 29 Congresos, jornadas y cursos tanto en el país como en el exterior, conferencista de 1.970 a 1.990. Distinciones: Medalla al Mérito, otorgada por la UMSS, (1.978); "Al Profesional Meritorio" distinguido por la Caja Petrolera de Salud, Cochabamba, (1.981); Diploma al Mérito Profesional conferido por el Colegio Médico de Bolivia, Cochabamba, (1.990); Diploma "Al Mérito" y "Medalla de Plata" por la UMSS, por los 10 años de docentado, (1.985). Trabajos publicados: "Hipertensión Portal de Origen Traumático", en Gaceta Médica, Cali, Colombia, (1.971); "Cáncer de la Vesícula Biliar", en Cuadernos, Hospital de Clínicas, Diciembre (1.979); "Traumatismos Abdominales", Revista Médica (1.985); "Tumores Benignos de la Ampolla de Vater", en Gaceta Médica Boliviana, Cochabamba, (1.990). Visitó: Colombia, Venezuela, Panamá, Perú, Argentina. Habla: Español y Quechua. Dirección: Calle Walter Zeballos y Av. Circunvalación 2087. tel. dom. 43450 Consultorio 28282. Casilla 1866. Cochabamba.

MEDINACELLI QUINTANA, Carlos. Escritor, Poeta, Maestro, Crítico. Nació en Sucre el 30-I-1.899. Padres: Francisco Medinacelli Villegas y Carmen Quintana C. Pensador lúcido original de vasta cultura. Considerado como uno e los mejores ensayistas bolivianos del Siglo XX y el verdadero creador de la crítica contemporánea y "creador de la verdad emocional de Bolivia". Propugnador del indianismo. No tuvo título académico alguno. Fué publicista y conferencista como empedernido papelista. Propiciador de exposiciones pictóricas, conciertos, representaciones teatrales, instituciones literarias y culturales. Amó a Potosí y se preocupó por su vida cultural. Estudios: Secundaria en el Colegio Nacional "Junín", Sucre y Colegio Nacional "Pichincha", Potosí, (1.914-1.917); Bachiller en Humanidades, (1.918); Facultad de Derecho de la Universidad "Tomás Frías", Potosí. (Solo tres años). Actividades: Profesor de Provincia, (1.917); Profesor de Escuela "Alonso de Ibañez", Potosí, (1.918); Fundador del Grupo Gesta Bárbara, Potosí, (1.918-1.926); Profesor del Liceo de Señoritas "Sucre", Sucre, (1.923-1.930); Delegado de Potosí al Primer Congreso de Estudiantes, Cochabamba, (1.928); Fundador de la Editorial "Centenario" de Potosí; Catedrático e Literatura en el Liceo de Señoritas, La Paz y en los Colegios de Potosí y Tarija; Catedrático de la Escuela Normal de Maestros, Sucre; Catedrático de Filosofía, en la Facultad de Derecho de la Universidad "Tomás Frías", Potosí; Asesor de Límites en el Ministerio de RR.EE., (1.932-1.934); Senador del Departamento de Potosí representando al Frente Popular de la Convención Nacional, (1.938-1.939); Catedrático de Filosofía y Letras, UMSA, La Paz, (1.945); Uno de los Fundadores y Director de la Biblioteca Centenario de Potosí; Miembro de la Academia Boliviana de la Lengua y de instituciones culturales: La Paz, Sucre y Potosí. Primer Premio en los Juegos Florales de Potosí, (1.919). La Convención Nacional de 1.945 le asignó una pensión vitalicia por sus servicios a la cultura del país. Fundador de los diarios: "El Sur", "La Palabra", "La Montaña", "La Propaganda", "La Democracia" y la revista "Gesta Bárbara", (1.918) de Potosí; Redactor de "La Razón" de La Paz, Revista "Kosko" del Perú, Boletín "Titicaca" de Puno, revista "Columbia" de Río de Janeiro. Su obra intelectual, yace dispersa en gacetillas, revistas y diarios nacionales y gran parte del material salido de su pluma está inédito. Sus mejores trabajos son sus ensayos indianistas y andinistas. Bibliografía: "Estudios Críticos", (1.938); "Páginas de la Vida", (1.955); "La Educación del Gusto Estético", (1.942); "La Chaskañahui", novela, (1.955); "Adela", novela, (1.955); "Diálogo y Cuentos de mi Paisaje", narraciones, (1.963); "La Prosa Novelistica en Bolivia", (1.967); "El Huayralevismo en Bolivia"; "Medinacelli Escoge"; "La Reinvindicación de la Cultura Americana"; "La Inactualización de Alcides Arguedas"; "Champi punchaipi Tutayarka", y otros. Falleció en La Paz el 11 de Marzo de 1.949.

MENDIETA VARGAS, Jaime F. Gral. de División de Ejército. Nació en Cochabamba el 14-III-1.922. padres: Emilio Mendieta Vargas y Brígida Vargas Quiroga. Esposa: Yolanda Chipani Bazoberry. Hijos: Ricardo Emilio, María Elena y María del Rosario. Estudios secundarios en el Colegio Nacional Bolivar, Oruro; Profesionales: Escuela Militar de Trasmisiones y Enlaces "Gral. José Ml. Pado", La Paz, (1.937-1.943), donde obtuvo el grado de Subteniente; Escuela de Aplicación de Armas "Gral. José Ballivian", Cochabamba; Escuela de Comando y Estado Mayor "Mcal. Andrés de Santa Cruz", Cochabamba; Curso de Inteligencia, Fort Gulick, Zona del Canal, Panamá; Curso de Técnica de Enseñanza, Ministerio de Guerra, Río de Janeiro, Brasil; Escuela de Altos

Estudios nacionales "Cnl. Eduardo Avaroa", La Paz; Curso de Derecho en la Facultad de Derecho, Universidad Mayor de San Andrés, La Paz. Cargos: Profesor del Colegio Militar, La Paz; Escuela de Aplicación de Armas "Gral. José Ballivian", Cochabamba; Escuela de Comando y Estado Mayor, Cochabamba. Director General de Institutos Militares (dos períodos) ; Jefe de Estado Mayor de la 7ma. División del Ejército; Comandante de la 7ma. División del Ejército, Cochabamba; Presidente del Tribunal Superior de Justicia Militar, La Paz; Ministro de Defensa Nacional, (1.971-1.974); Jefe de la Misión Militar Boliviana ante la Junta Interamericana de Defensa, Washington D.C. EE.UU.; Prefecto del Departamento de Cochabamba; Organizador y Fundador de la Corporación de las FF.AA. para el Desarrollo Nacional "COFADENA" y de la Corporación de Seguro Social de las FF.AA. "COSSMIL"; Delegado de las FF.AA. de la Nación ante el Consejo Supremo de Eduación ; Conferencista en la Escuela de Altos Estudios Nacionales "Cnl. Eduardo Avaroa", La Paz. Es Diplomado de Altos Estudios Nacionales, de Estado Mayor, de Profesor Militar Primera Clase, de Técnica de Enseñanzas. Distinciones y Condecoraciones: Medalla de Constancia Militar en las tres clases; Medalla "Guerrillero José Miguel Lanza"; Medalla al "Mérito Aeronáutico"; Médalla al "Mérito Naval". todas en Grado Eminente; Gran Cruz de la Orden de Mayo, Argentina; Gran Cóndor de la Orden del Libertador, y Gran Cordón Orden Francisco de Miranda de Venezuela. Dirección: Calle Lanza 960. Tel. 40131. Cochabamba.

MENDIZABAL M, Alfredo. Abogado. Nació en Oruro el 19-VI-1.907. Esposa: Cira Aguayo y Moreno. Hijos: Gonzalo y Vladimir. Prominente hombre público, que consagró su vida a las luchas sociales, en la política, el Parlamento, la Universidad y el Foro, Ministro, Senador, Diplomático, Jurista recio civilista. "Eufórico de alma, varón caballeroso y noble; cordial defensor del bien y la verdad". Su innata vocación política lo llevó a compartir la fundación del Partido de la Izquierda Revolucionaria "PIR", en cuya cúpula militó por largos años, dejando la política únicamente para dedicarse a su profesión. Estudios: Secundarios en Cochabamba, Dirigente de la Federación de Estudiantes de Secundaria"FES"; Universitarios, Facultad de Derecho de la Universidad Mayor de San Simón, Cochabamba. Presidente de la Federación de Universitarios de Cochabamba, "FUL". Delegado de Oruro y Cochabamba a la Convención Nacional de Universitarios de 1.928, siendo uno de los principales gestores de la Autonomía Universitaria. Se recibió de Abogado en 1.933, "rindiendo su exámen de Corte en uniforme de soldado, porque viajaba ese mismo día movilizado a la guerra del Chaco". Combatió en varias acciones como soldado de artillería alcanzando al finalizar la campaña el grado de Teniente de Reserva. Munícipe, de la H. Municipalidad de Cochabamba; Catedrático Titular en la Facultad de Derecho de la Universidad Mayor de San Simón, obtenido por Concurso de Méritos y Exámen de Competencia en las asignaturas de Derecho Civil y Derecho Constitucional, ejerció la docencia en esa casa superior de estudios por cerca de cuarenta años; Catedrático en la Facultad de Economía en la misma Universidad; Decano de la Facultad de Derecho, UMSS; Diputado Nacional en 1.942 siendo reelegido hasta 1.946; Senador del PIR por Cochabamba, (1.947-1.951); Ministro del Trabajo y Previsión Social en el Gabinete de Unidad Nacional durante el Gobierno del Dr. Enrique Hertzog, (1.947); Catedrático en la Escuela de Comando y Estado Mayor "Mcal. Andrés de Santa Cruz", (1.951-1.953), donde mantuvo su línea ideológica en los cursos y conferencias que dictó. Embajador de Bolivia en Francia y Bélgica, (1.965). Presidente del Colegio de Abogados por varios períodos, Presidente de la Academia Boliviana de Derecho, (1.975). Asistió a varios congresos tanto en el país como en el extranjero. Fue distinguido y condecorado con medallas por méritos de guerra. Escribió ensayos y artículos tanto de carácter político como profesionales en organos de la prensa nacional. Autor de una importante obra de Derecho Civil, que quedo inconclusa por su fallecimiento el 23 de Julio de 1978.

MENDOZA CLAROS, Miguel Angel. Médico. Nació en Cochabamba, 3-IV-1.938. Padres: Miguel Mendoza Jimenez y María Claros. Hijos: Alexandre, Claudia, Juliana y María Eugenia. Estudios: Colegio La Salle, Cochabamba; Facultad de Medicina, Universidad de Minas Gerais, Brasil, Graduado en (1.964); Especialidad: Universidad de Sao Paolo, Brasil, (1.965-1.968) y Hospital Broussais, París, Francia, (1.970). Cargos que ocupó: Cirujano de

Tórax y Cardiovascular en el Instituto Nacional del Tórax, La Paz, (1.969-1.971); Cirujano de Torax y Cardiovascular Hospital Obrero, La Paz, (1.970-1.973); Cirujano de Tórax y Cardiovascular, Hospital Militar, La Paz, (1.972-1.973); Cirujano de Tórax y Cardiovascular, en la Facultad de Medicina, Hospital de Clínicas de Marilia, Brasil, (1.974-1.984); Cirujano de Tórax y Cardiovascular, Santa Casa, Marilia, Brasil, (1.974-1.984); Jefe del Instituto de Cardiología de Marilia, Brasil, (1.976-1.984); Profesor de Cirugía de Tórax y Cardiovascular en la Facultad de Medicina, Marilia, Sao Pablo, Brasil, (1.974-1.984); Cirujano de Corazón en el Hospital de la Caja de Salud, Cochabamba, (1.989). Socio de: Sociedad Médica de Minas Gerais, Brasil; Sociedad Paulista de Medicina; Sociedad Médica de Marilia, Sao Paolo, Brasil; Sociedad Boliviana de Cardiología; Sociedad de Cirugía Cardiovascular, Brasil. Participó en Congresos Médicos en el País y en el exterior. Ha publicado diversos trabajos científicos en revistas bolivianas y extranjeras. Ha visitado: todos los países sudamericanos, Francia, España, Suiza y Portugal. Habla: Español, Francés y Potugués. Dirección: Calle Ladislao Cabrera 554. Teléfono 22039. Cochabamba.

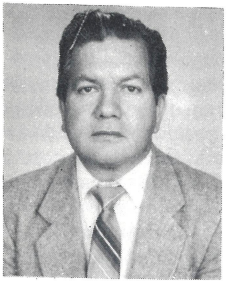

MENDOZA LOPEZ, Julio Eduardo. Licenciado en Derecho, Periodista, Poeta. Nació en Uyuni, Provincia Quijarro, Potosí el 2-VIII-1933. Padres: Eduardo Mendoza Galindo y Teresa López Gutierrez. Esposa: Nancy Leigue Melgar. Hijos: Gonzalo Adolfo, Rosa Giovanna y Danitza Miluska. Estudios: Escuela de Niños, Pulacayo; Escuela "Manzano", Potosí; Escuela "Ignacio León", Oruro; Colegio "Saracho", Oruro; Colegio "Avaroa" y "Mayor Rocha" de Cochabamba; Facultad de Ciencias Jurídicas, Políticas y Sociales de la Universidad Mayor de San Simón de Cochabamba donde obtuvo su licenciatura en Derecho; Técnicas de Investigación Social en el Programa conjunto Universidad Del Paso, EE.UU. y UMSS Cochabamba; Curso Superior de periodísmo y Relaciones Públicas, UMSS, Cochabamba; Curso de Gerencia de Exportaciones, Proyecto RLA 47/56 del CCI y el Gobierno de Holanda, Cochabamba. Secretario de Gobierno de la Federación de Estudiantes de Secundaria, (1.951); Secretario Permanente de la Federación Universitaria de Cochabamba, (1.956); Secretario General de la Federación Universitaria, CBBA, (1.957); Prosecretario de la Universidad Mayor de San Simón, (1.956); Jefe de Cultura de la misma, (1.958-1.961); Jefe de Páginas internas del diario "El Mundo", (1.959); Secretario de la Comisión de Estudios de UMSS, (1.959); Secretario Ejecutivo del Sindicato de la Prensa de Cochabamba, (1.959- 1.960); Director del Departamento de Cultura UMSS, (1.960); Director de la Imprenta y Editora de UMSS, (1.961); Secretario de Prensa de la COD, Cochabamba, (1.960); Director del diario "El Mundo", (1.960-1.961); Corresposal de Prensa Latina en Cochabamba, (1.961); Secretario del Rectorado de UMSS, (1.963-1.966); Director del diario "Extra", (1.963); Secretario Privado de la Presidencia del H. Senado Nacional, (1.966-1.967); Jefe de Relaciones Públicas y Protocolo del H. Senado Nacional, (1.967); Jefe del Gabinete del Ministerio de Minas y Petróleo (1.968); Vicepresidente de GEOBOL como delegado del Ministerio de Minas y Petróleo, (1.968); Secretario Genral del Consejo de Petróleo y Petroquímica de la Presidencia de la República, (1.968); Administrador de la Empresa Ganadera "Leigue e Hijos", San Ramón Beni, (1.968-1.979); Secretario General de la Prefectura de Cochabamba, (1.970); Delegado del Consejo de Administración del Servicio Municipal de Teléfonos Automáticos, (1.970); Director del Servicio de Relaciones Públicas de la H. Municipalidad de Cochabamba, (1.971); Director del Servicio de Administración General de la H. Alcaldía Municipal de Cochabamba (1.971); Director de la Gaceta Judicial, (1.972); Director de Relaciones Públicas y de la Gaceta Judicial, (1.973); Director General de Administración del Poder Judicial, (1.974); Director Ejecutivo del Seminario "Crisis, Cambio y Desarrollo", Nov. 1.974 a Mayo 1.975 con el patrocinio de CORDECO, UMSS, Municipalidad; Asesor de Gerencia General (Asistencial), Jefe de la División de Personal, Director del Departamento de Relaciones Industriales y Administración del Personal y Secretario General del Lloyd Aéreo Boliviano, (1.975-1.979); Administrador General de Ventas de la Fabrica Nl. de conservas "Dillmann", (1.980); Gerente de la Cámara de Exportadores oficina Cochabamba, (1.983-1.984);

Vicepresidente fundador de la Empresa Multidisciplinaria Computacional e Industrial E.M.C.I., (1984); Director área Administrativa, Organización y Métodos y Asesor General de Norslfolkefeld. Ayuda Noruega, (1984-1986); Columnista y Editorialista del diario"Opinión" (1985-1989); Director de Relaciones Públicas de la UMSS, (1987); Primer Oficial Mayor de Cultura de la H. Municipalidad de Cochabamba (1988-1989). Autor de : Proyecto de creación de la Escuela de Ganadería y Veterinaria en Trinidad, Beni, dependinte de la UMSS; Organzación de la Editorial Universitaria, UMSS.; Organización del Departamento de Relaciones Públicas de UMSS; Organización del Servicio de Protocolo y RR.PP. del Senado Nacional, Creación y Reglamentación del Servicio de RR.PP. y participación en la Reorgaización Global de la H. Muicipalidad de Cochabamba; Organización de la Editorial de la Corte Suprema de Justicia, Estudio de Factibilidad y Reglamentación, Organización del Servicio de RR.PP., Reorganización del Sistema Administrativo Judicial a nivel nacional, Estudio para la Jerarquización de la carrera Judicial y Escalafón. Organización del Departamento de Relaciones Industriales y Administración del Personal, Organización del Departamento de RR.PP. Contraparte de Coopers and Liybrans en el Estudio de Reorganización Administrativa de la Empresa, Co-redacción del Manual de Organización y Funciones de la Empresa desde el nivel de Directorio hasta Jefes de Sección en el lloyd Aéreo Boliviano; Desarrollo Regional, Coordinación ejecutiva del Seminario "Crisis Cambio o Desarrollo", Redacción final del Plan de Desarrollo Regional y Urbano; Proyecto Original y redacción de Estatutos de la Cámara de Exportadores; Proyecto de Política Cultural para la H. Municipalidad de Cochabamba. Militante del Partido de Izquierda Revolucionaria, PIR, (1.950-1.989); Fundador del Sindicato de Trabajadores de la Prensa, (1.961); Miembro de la Sociedad de Escritores y Artistas de Cochabamba; Socio del Club de Leones "El Castillo". Viajó por España, Suecia, Perú, Argentina, Chile, Brasil, EE.UU., México, Venezuela, Francia, Italia, Noruega y Checoeslovaquia. Falleció en Cochabamba en 1989.

MENDOZA LOZA, Gunnar. Abogado, escritor, historiador, archivista, bibliógrafo, editor. Nació en Uncía, Departamento de Potosí el 3-XI-1.914. Padres: Dr. Jaime Mendoza y Matilde Loza, Esposa: Flora Pizarro. Hijos: Santiago Alonso, Xavier e Ignacio. Notable boliviano del Siglo XX, ciudadano y patriota ejemplar, de vasta cultura; investigador, estudioso, cientifico. Técnico en el manejo y clasificación de libros y documentos, "no cede el campo a nadie en hemisferio como paleógrafo, archivero, bibliotecario y erudito consumado". Estudios: elementales en la enseñanza de sus padres, (1.920-1.925); Secundaria, Colegio del "Sagrado Corazón", Sucre, (1.926-1.931); Universitarios, Facultad de Derecho de la Universidad Mayor Pontificia de San Xavier, Sucre, (1.933-1.936); Estudios de Especialización en archivología en el Instituto de Archivos de The American University y el Archivo Nacional de los Estados Unidos, Washington, D.C. (1.958-1.959). Funciones: Miembro de la Comisión Revisora de documentos sobre el Chaco del Ministerio de Relaciones Exteriores, La Paz, (1.933-1.936); Director de la Revista de la Universidad de San Francisco Xavier, Sucre, (1.938-1.971); Fundador de la Imprenta Universitaria de la misma, (1.942); fundador y director de la serie bibliográfica "Universidad de San Francisco Xavier", Sucre, (1.943-1.971); Director de la Biblioteca Nacional y Archivo Nacional de Bolivia, Sucre, (1.944 a la fecha); Becario de la Fundación Rockefeller para estudios en el extranjero sobre archivología y bibliografía, (1.958-1.959); Consultor de la Biblioteca del Congreso de los Estados Unidos de Norteamérica sobre Bibliografía Boliviana, (1.958); Autor del Plan para la Organización del Archivo de Potosí, (1.958); Co-organizador del Primer Seminario Interamericano sobre Archivo, Archivo Nacional de los Estados Unidos, Washington D.C. (1.961); Fundador de la Asociación de Bibliotecarios de Sucre,(1962); Director del programa para la producción de la "Guía a los Documentos Inéditos sobre América Latina en los Estados Unidos de Norteamérica " para el Instituto de Estudios Latinoamericanos de la Universidad de Texas, (1.963-1.967); Miembro del Comité de Archivos de la Comisión de Historia del Instituto Panamericano de Geografía e Historia,1.963 a la fecha; Consultor del Instituto de Estudios Latinoamericanos de la Universidad de Texas sobre bibliografía boliviana, Austin, Texas, (1.965-1.967); Profesor visitante de Archivología y Archivología latinoamericana en la Escuela de Bibliotecarios de la Universidad de Texas, Austin, (1.965-1.966); Consultor de la UNESCO para la planifica-

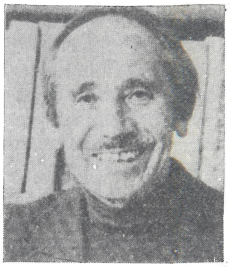

ción del Servicio de documentos Públicos y Archivos de la República de El Salvador, San Salvador, (1.973); Director de la Comisión redactora de la sección de Chuquisaca para la Monografía de Bolivia, (1.974-1.975); Presidente de la Comisión Permanente de Accesibilidad, Principios y Técnicas de la Asociación Latinoamericana de Archivos, 1.976 a la fecha; Director técnico del Programa para el Desarrollo del Servicio de Documentos Públicos y Archivos de la República de Bolivia, UMSA, OEA, 1.976 a la fecha. Pertenece a las siguientes instituciones: Academia Boliviana de la Historia, La Paz; Academia Nacional de Ciencias, La Paz; Asociación de Archivistas de los Estados Unidos, Washington D.C.; Asociación de Bibliotecarios, Sucre; Asociación Latinoamericana de Archivos, Lima, Bogotá; Consejo Internacional de Archivos, París; Instituto de Estudios Latinoamericanos, Universidad de Texas, Austin, Texas; Instituto de Investigaciones Históricas Artísticas. Universidad Mayor de San Andrés, Facultad de Arquitectura y Urbanismo, La Paz; Instituto de Investigaciones Históricas. Universidad Autónoma "Tomás Frías", Potosí; Instituto Paraguayo de Investigaciones Históricas, Sociedad Boliviana de Historia , La Paz; Sociedad Geográfica, Sucre; Sociedad Geográfica y de Historia Potosí, Potosí. Doctor "Honoris Causa" conferido por la Universidad Mayor de San Simón, Cochabamba, (1.984). Premio Nacional de Cultura otorgado por el Ministerio de Educación (1.956); "Mérito Civil", España, (1.985); Medalla "Gran Churuquella", Sucre (1.987); Obras publicadas: "Año en que fue fundada la Villa de La Plata", (1.938); "Jaime Mendoza, Poeta primitivo", (1.938); "La interpretación telúrica de Bolivia en Jaime Mendoza", (1.939); "Una crónica desconocida de la guerra de Independencia altoperuana: El Diario del Tambor Mayor Vargas", (1.952); "Tambor Mayor Vargas", "Diario de un soldado de la Independencia altoperuana en los Valles de Sicasica y Ayopaya", (1.952); "El Doctor don Pedro Vicente Cañete y su História física y política de Potosí", (1.954); "Guerra Civil entre Vascongados y otras Naciones de Potosí", (1.954); "Bibliografía guaraya preliminar", (1.956); "Luis Capoche, Relación de la Villa Imperial de Potosí" coautoria de Lewis Hanke, (1.959); "Documentos para la historia de la Independencia de Bolivia", "Causa criminal contra Francisco Rios de Quitacapas", (1.965); "Bartolomé Arzáns de Orsún y Vela , Historia de la Villa Imperial de Potosí", (1.965); "Chuquisaca Historia Colonial". Monografía de Bolivia, Chuquisaca. Biblioteca del Sesquicentenario de la República, (1.975); "Archivo Nacional de Bolivia Audiencia de Charcas: Sublevación General de Indios, 1.780-1.783. Guía preliminar". (1.980); "Recopilación de documentos sobre Manuel Ascencio Padilla y Juana Azurduy de Padilla", 1.775-1.814, (1.980); "José Santos Vargas. Diario de un Comandante de la Independencia Americana 1.814-1.825", (1.982); "Arte e identificación Nacional: El pintor Melchor María Mercado, un precursor de Bolivia 1.816-1.871", (1.983). Sus valiosos artículos están en los principales diarios y revistas del país y su presencia en estos organos de publicidad es permanente. Ha viajado por muchos países de Europa y America. Consagrado y entregado totalmente a la obra de recopilar y ordenar los documentos históricos de Bolivia del Archivo y Biblioteca Nacional de Bolivia " en mapas de cuatro décadas de labor pasando por buenas y malas épocas, ha trabajado con la paciencia, dedicación, sin rendirse ante ninguna dificultad con la misma dedicación de los alquimistas, Hombre vinculado a su pueblo, no se ha aislado en el ambiente histórico del Archivo y Biblioteca, ni se ha perdido en las catalogación de obras documentales, ni en los interesantes caminos de la investigación historiográfica que ha transitado varias veces, jamás ha dejado de preocuparse y sentir por los problemas sociales y económicos de los que siempre ha sufrido nuestro país, los más pobres, oprimidos y olvidados de Bolivia". Gran hombre, gran investigador, gran boliviano, Hombre superior. Dirección: Gregorio Mendizábal 126 Dom. Tel. 22210. Oficina. España 45. Tel. 21481.

MENDOZA MENDOZA, Saúl. Maestro. Pedagogo. Nació en Cinti Chuquisaca el 22-XII-1.895. Padres: Félix Mendoza Z. y Carmen Mendoza C. Esposa: Lola Ruck Uriburu. Hijos: Betty Mendoza.Estudios: De especialización en Escuelas Normales y Universidad, Diploma obtenido en la Normal de Sucre, (1.914). Comenzó su labor educativa en 1.915; Maestro en la Escuela Normal de Colomi y luego Sacaba, Cochabamba. Prestó su Servicio Militar en 1.915. Visitador de Escuelas del Departamento de Santa Cruz (1.919); Director de la Escuela Primaria Mariano Ricardo Terrazas de Cochabamba, (1.932); Becado por la Fundación Universitaria Patiño para visitar Bélgica y realizar estudios

de Organización Escolar, (1.920); En Bruselas efectuó prácticas en la Oficina de Orientación Profesional y en el Instituto Decroly de Vossegat. Siguió un curso en la Escuela de Ergología del Instituto de Altos Estudios y otro en la Escuela Normal de Cuarto Grado Primario. Venció dos cursos en la Escuela de Pedagogía de la Universidad Libre de Bruselas, obteniendo en un año los dos diplomas de candidatura al doctorado en Ciencias Pedagógicas. Interrumpió sus estudios a causa de la Campaña del Chaco y retornó al país. En su viaje de regresó, visitó Brasil, Uruguay y Argentina, Interiorizándosé de la organización escolar de aquellos países y poniéndose en contacto con eminentes pedagogos. Prestó sus servicios en la Campaña del Chaco. Ocupó interinamente la Dirección General de Educación Pública, (1.936); Director de la única Escuela Normal, actual Escuela Nacional de Maestros de Sucre (1.937), a su esfuerzo dicha escuela alcanzó un alto nivel social y educativo mediante tres ciclos de escolaridad; pre-escoalr, primario y secundario, completando esta obra, concibió un vasto plan de edificaciones, adquiriendosé para tal objeto un local de más de ocho hectáreas de superficie. Presidente del Consejo Nacional de Educación , (1.944); Partidario de la autonomía educativa, no aceptó la invitación a hacerse cargo del nuevo Departamento Escolar del país y prefirió acogerse a la jubilación. Director de la Escuela Nacional de Maestros (1.947-1.949). En este período instalaron la Escuela en un nuevo pabellón y dictó la catédra de Psicología del Niño en el curso de Verano de Capacitación Docente, inaugurado por primera vez en el país, en la ciudad de Cochabamba; Gerente de la Cámara de Comercio e Industria en Sucre, (1.962-1.984). Obra: "Nuevos Rumbos", revista labor y experiencias en materias pedagógicas; "Consideraciones alrededor de los tests", (1.940); "Comentarios en torno a la Escuela Pública", (1.941); "El juego en el Niño"; "Los juegos educativos al servicio de la Escuela Activa", (1.942); "Que es la Escuela Nacional de Maestros", (1.942); "Tests de Lectura Silenciosa M.H." (1.943); "Exámen de Lectura Haggerty", traducción y adaptación autorizada; "Mi Amigo" (1.929); "Avanzado" (1.949); "Arrullos (1.945). Desarrolló continuada labor periodística en diarios y revistas nacionales sobre temas pedagógicos, literarios e históricos. Asociaciones a las que perteneció: Presidente de la Sociedad Bolivariana de Sucre; Socio Correspondiente de la Sociedad Colombista Panamericana; Socio del Círculo de Cultura Hispánica y de la Sociedad Geográfica de Sucre; Secretario General de la Federación Nacional de Maestros Jubilados, Presidente del Rotary Club, Sucre; Presidente de la Sociedad Bolivariana, Sucre; Socio de la Sociedad Geográfica y de Historia, Sucre; Presidente del Club de "La Unión". Distinciones: Condecoración del "Cóndor de los Andes"' Orden del Mérito del Maestro en el grado de "Caballero", Diversos Diplomas y distinciones otorgados por círculos docentes y culturales; Declarado Maestro Predilecto, (1.953), por el Centro de Estudios Pedagógicos, Sucre. Falleció en Octubre de 1.984 en su ciudad natal.

MENDOZA G, Samuel. Periodista. Nació en Oruro en 1.928. Distinguido e inteligente hombre de prensa y comunicador social de la segunda mitad del Siglo XX. Periodista de nacimiento y con enorme vocación de servicio a la patria. De pluma agil, sesuda, veraz y noble. Crítico sagaz oportuno y valiente. Después de prestar su Servicio Militar en el Regimiento "Camacho", Oruro, (1.948) se inicia en el periodismo como Corrector de pruebas del diario "Los Tiempos" de Cochabamba, (1.949). Desterrado por el Gobierno del M.N.R. vivió algunos años en Chile, trabajó en "El Mercurio" de Santiago como traductor y comentarista de asuntos Internacionales, en "La Patria" de Concepción y en las revistas "Ercilla" y "Flash". Profesor asistente de Literatura Universal e Inglés en el Internado Barros Arana, Santiago; Encargado de Prensa en el Congreso por la Libertad de la Cultura y la Organización Regional Interamericana de Trabajadores, (ORIT); uno de los fundadores de Acción Democrática Boliviana; Becado por la ORIT asisitió a un Curso de Relaciones del Trabajo y Prensa Laborales en la Universidad de San Juan de Puerto Rico; Invitado por el Departamento de Estado realizó una extensa gira por los Estados Unidos; Subdirector de "El Sol", La Paz, (1.965); Comentarista de "El Diario" de La Paz, (1.966-1.967); Redactor Editorialista del diario "Los Tiempos" de Cochabamba de 1.967 a la fecha; Secretario General de Informaciones de la Presidencia de la República en el Gobierno de Luis Adolfo Síles, La Paz, (1.969); Corresponsal de Associated Press; Director de "Radio Progreso", La Paz; Secretario Privado del Presidente Hugo Banzer Suarez y Ministro Secretario General de Informaciones, (1.976-1.978). Concurrió a la XVIII Asamblea General de la Sociedad Interamericana de Prensa en representación de "Los Tiempos", Santiago de Chile, (1.962); Concurrió al Seminario Mundial de Periodismo en la Universidad de Indiana, Estados Unidos, (1.969); Diplomado de la Escuela de Altos Estudios Nacionales. En su vida periodística le cupo tomar contacto y amistad con

personalidades mundiales como: Salvador de Madariaga, Jorge Mañach, Julián Gorkin, Carlos de Baraibar, Luis Alberto Sánches, Germán Arcienegas, Amanda La Barca, Alejandro Magnet y muchos otros. Más de 13.000 artículos escritos en 40 años de periodismo. Premios en concursos literarios y periodísticos; títulos, diplomas y condecoraciones. Escribió en la revista "Cuadernos" y "Est et onest" de París; Comentarista de las Agencias "Tarantel Press" de Berlín Occidental, International Features Service de New york; Articulista en "los Angeles Times" y "State Times" de Nueva Orleans; Interco Press Nueva York. Escribió y escribe en "Hoy", "Meridiano", "Ultima Hora", "Presencia" de La Paz, "El Mundo" de Santa Cruz. Fundador de "Correo" de La Paz, de poca existencia. Dictó conferencias en Chile, Estados Unidos, y otros países; en instituciones del país sobre temas Bolivianos y particularmente sobre nuestro problema marítimo. Entre las obras que ha escrito podemos citar: "La Revolución Boliviana", (1.965); "Memorias de un Revolucionario"; "El Aislamiento de Bolivia", (1.963); "La penetración del comunismo en Bolivia", (1.963). Ha viajado por: Cuba, Puerto Rico, México, Chile, Perú, Argentina, países de Asia, Europa, China Nacinalista. Habla: Español, Inglés, Alemán y Francés.

MERCADO MOREIRA, Miguel. Abogado Internacionalista, Escritor, Catedrático. Nació en Arampampa, Provincia Bilbao del Departamento de Potosí el 8-V-1.889. Esposa: Encarnación Gonzáles Coca. Hijos: Leonor, María Luisa y Laura. Dedicó su vida al estudio de los problemas de Derecho y Política Internacional con pasión y patriotismo. Su obra como tratadista, escritor, periodista y maestro, es vasta y valiosamente documentada respecto a cuestión de límites con los países vecinos e Historia Diplomática de Bolivia desde su fundación. Fue el único internacionalista que tuvo el país durante la mitad del presente siglo y se puede decir con justicia que es el que plantea las líneas maestras de la Doctrina Internacional de Bolivia. Estudios: Primarios y Secundarios en la ciudad de Cochabamba. Facultad de Derecho de la Universidad Mayor de San Simóm, obteniendo el título de Abogado en 1.913. Profesor en la Escuela Nocturna "Alejo Calatayud"; en los colegios secundarios "Sucre" y "Bolivar" de Cochabamba, siendo uno de los fundadores de el último.; Munícipe y Presidente de la Junta Provincial de Quillacollo, (1.927); Secretario de la Delegación Boliviana a la Conferencia que consideró el Diferendo con la República del Paraguay, Buenos Aires,(1.929); Catetedrático de Derecho Constitucional y Público en la Universidad Mayor de San Simón; Catedratico de Derecho Constitucional y Público y Derecho Internacional, por muchos años, en la Universidad Mayor de San Andrés, La Paz; Asesor de Límites en el Ministerio de Relaciones Exteriores, La Paz, (1.929-1.936). Durante el gobierno del Presidente Tejada Sorzano viajó con rango de Ministro Plenipotenciario a varios países con la misión de investigar frondos documentales y archivos y consegir documentos Histórico-Coloniales probatorios de los derechos de Bolivia en el Chaco Boreal. En esforzada labor consagró su capacidad, desvelos y experiencias a ordenar la documentación boliviana que nuestras Delegaciones diplomáticas utilizaron y presentaron en las diferentes reuniones internacionales que se llevaron a cabo durante el conflicto con el Paraguay. Autor del alegato Boliviano que refutó la Tésis paraguaya, durante el Juicio Arbitral, refutando y demostrando ante los organismos internacionales los inalienables derechos de Bolivia sobre los territorios del Chaco. Ocupó la Secretaría General del Ministerio de Relaciones Exteriores durante el conflicto bélico; Asesor de la Delegación Boliviana a la Conferencia de Paz del Chaco, que suscribió en Buenos Aires el Protocolo de Paz, (1.935); Miembro de la Comisión que debía asumir la Defensa Jurídica de Bolivia en dicho arbitraje, delicada misión que no pudo cumplir al suscribirse en Junio de 1.938 el tratado definitivo de Paz con el Paraguay, hecho que lo llevó a renunciar el cargo que ejercía por no estar de acuerdo con las claúsulas que entregaban el territorio en disputa al Paraguay. Ministro de Agricultura durante el Gobierno del Dr. Enrique Hertzog representando al Partido Liberal, (1.949); Diputado por las provincias de Charcas y Bilbao Rioja durante las legislaturas de 1.940 y 1.950; Catedrático de Derecho Internacional de la Escuela Superior de Guerra, (Escuela de Comando y Estado Mayor) en Cochabamba, durante muchos años; Catedrático de la misma asignatura en la Escuela de Altos Estudios Nacionales, La Paz. Obras publicadas: "Páginas Históricas", (1.918); "Una Costa para Bolivia", (1.919); "Charcas y el Rio de la Plata"(1.919); "El General Zenón Cossio", (1.919); "El Chaco Boliviano", (1.928); "Exposición de los Títulos sobre el Chaco Bo-

real", (1.929); "Historia Internacional de Bolivia", (1.930); "Guerra del Pacífico"; "Nuevos Esclarecimientos", (1.956); "Historia Diplomática de la Guerra del Chaco", (1.966); "Estudio Monográfico sobre el litigio del Chaco", (inédito); "Estudio crítico del Alegato Paraguayo", (inédito); "La cuestión de Límites con la Argentina", (inédito); "Los desastres de El Carmen y Picuiba", (inédito); "Derecho Internacinal Privado", (inédito). Ensayos, conferencias, Estudios históricos e internacionales en periódicos, revistas y otras publicaciones del país y del extranjero. Dejó valiosos documentos de enorme valor histórico en el Archivo de la Cancillería. Fue condecorado con el "Cóndor de los Andes" en el grado de Oficial, (1.965); "Diplóma al Mérito", otorgado por la UMSS y el Comité Pro- Cochabamba; "Hijo Predilecto" de Quillacollo por la Honorable Municipalidad, (1.967). Socio del "Club Social Cochabamba"; "Club de La Paz"; "Colegio de Abogados", Cochabamba, y otras instituciones. Este ilustre boliviano del siglo XX falleció en Cochabamba a los 84 años el 28-II-1.974.

MERCADO VEIZAGA, Nélida. Maestra Normalista, Poetisa y Músico. Nació en Quillacollo, Departamento de Cochabamba el 22-XII-1.900. Padres: Fructuoso Mercado Orellana y Sofía Veizaga. Esposo: Juan Guerra Villanueva. Hijos: Juan, Fernando, Manuel, Teresa, Daniel, Arturo y Gustavo. Estudios: Escuela "Bolivar", Quillacollo; Escuela Nacional de Maestros, Sucre, (1.918-1.921), de donde egresó con el título de Maestra Normalista e Institutríz. Actividades: Profesora de Curso en la Escuela "Heroínas", Quillacollo; Directora de la Escuela "Heroínas" por muchos años; Catedrática de Cálculo, Física y Química en las Normales Rurales de Tarata, La Violeta en Quillacollo y el Rosal en Cochabamba. Directora de las escuelas: "La Paz", "Sara Ugarte de Salamanca" y el Establecimiento Profesional "Luis Quintín Vila" de Cochabamba e Intermedio "Quillacollo" de esa ciudad. En 1.972 se jubiló después de haber educado 42 años a la niñez y juventud cochabambina. Durante la Guerra del Chaco fué Presidente del Comité "Pro Sodado", cumpliendo una labor incomiable de servicio cívico, epistolar y de ayuda entre los familiares y los soldados vallunos de la Zona de Operaciones. Socia y Presidente del Comité Pro Quillacollo; Miembro de la Asociación de Maestras Jubiladas de la Provincia; asociación de Viudas de Post Guerra; Sociedad de Historia y Geografía de Quillacollo. Poetisa e interprete del piano. Escribió en periodicos de Cochabamba sobre temas pedagógicos, históricos de la Provincia. Distinciones: Recibió "Plaqueta de Oro" Mejor Maestra del Departamento, por Cámara Junior de Cochabamba; Medalla de Oro por Ciudadana Meritoria por la Alcaldía Municipal de Quillacollo; "Insignia Músico Nacional Teófilo Vargas" y otras de instituciones Sociales y Culturales del Departamento. Falleció el 7 de Agosto de 1.987, en su ciudad natal.

MERIDA COIMBRA, Marcela Carmen. Artista. Nació en Cochabamba el 17-VII-1.955. Padres: Humberto Mérida y Selva Coimbra. Esposo: Tony Chávez. Estudios: Colegio "Esclavas del Sagrado Corazón de Jesús" Cochabamba; Escuela de Bellas Artes, Córdova, Argentina, Taller de Ceramica Grupo 3; Becada en el Instituto Statale Faenza, Italia; Becada en Penland, U.S.A.; Profesorado Superior de Educación en Artes Plásticas. Tres años en talleres de Cerámica Córdova, Argentina; Cursillo de Cerámica con el Profesor Fernando Chitti en Córdova. Supervisora de los residentes extranjeros en la Universidad de Córdova durante seis años; Invitada a la República del Ecuador para que exponga su obra, (1.983); Fundadora del Taller Qallari en apoyo del programa educativo integral de S.O.S. (Villa Infantil), y la enseñanza artesanal en los barrios marginales, Cochabamba, (1.984); Fundadora del Taller Tale, taller artesanal de libre expresión, Cochabamba, (1.982); En 1.987 gana la beca para especializarse en cerámica en Faenza, Italia; Expone en la Bienal Internazionale, Galería Diagramma: Effe Grotagle, Taranto. En Bisyutería, San Marino, Italia, (1.987); Profesora en arte en el Centro Cultural Portales, Alianza Francesa y Centro Alemán, Cochabamba, (1.988-1.990). Gana una beca en Carolina del Norte para hacer intercambio cultural con el Estado de Penland, EE.UU., (1.989); Creadora de un taller de libre expresión, (1.990); Profesora de Arte en varios colegios, centros de producción y talleres particulares, Cochabamba, (1.990). Desde 1.981 ha participado en casi

cincuenta exposiciones colectivas como individuales de cerámica y pintura obteniendo dos primeros premios de pintura en 1.983 y 1.984. Expuso su obra en Italia, Ecuador, Argentina, Chile y Estados Unidos de América. Viajó por Perú, Colombia, Uruguay, Chile, Argentina, Ecuador, Carolina del Norte, Washington, Nueva York, Italia, Alemania, Bélgica, Suiza, Austria y Grecia. Habla: Español, Italiano y poco inglés. Dirección: Calle Adela Zamudio 1441. Tel. 42244. Casilla1285. Cochabamba.

MERY HURTADO, Isidoro Mario. Sociólogo. Profesor. Nació en Charagua Prov. Cordillera del Dep. de Santa Cruz el 4-IV-1.927. Padres: Francisco Mery Zaquia y Jacoba Hurtado. Esposa: Elizabeth Mercado. Estudios: Primario, Escuela Fiscal Mixta, Charagua, (1.936-1.941); Secundaria: Colegio Sagrado Corazón, Sucre y Colegio San Calixto , La Paz, (1.942-1.945); Humanidades Clásicas, Colegio de La sagrada Familia, Argentina, (1.946-1.949); "Curso Previo de Ciencias de la Filosofía", Facultad de Filosofía de la Uivesidad de San José, San Miguel, Buenos Aires, (1.950); Bachiller en el Colegio "El Salvador", Buenos Aires, (1.951); Curso Completo de Filosofía, Facultad de Filosofía de San José, San Miguel, Buenos Aires, (1.951-1.953); Especialidad en Sociologia, Universidad de Deusto, Bilbao, España, (1.956); Estudios completos de Teología, Facultad de Teología de la Univesidad de San Francisco de Borja, Barcelona, España, (1.957-1.961); Curso completo de Alfabetización, México, D.F.,(1.962); Curso Intensivo para Promotores del Desarrollo de la Comunidad, México, D.F. (1.963); Curso de Sindicalismo, "Frente Auténtico del Trabajo" (FAT), León, Guanajuato, México, (1.966); Curso de Post Grado de Sociología, Instituto Superior de Educación "Franz Tamayo", La Paz, (1.977-1.979). Cargos: Profesor del Colegio "San Calixto" en varias asignaturas, La Paz, (1.953-1.955); Director de la Brigada de Boy Scouts "Loyola", del Colegio San Calixto, La Paz, (1.953-1.955); Comisionado Internacional de la Asociación de Scouts de Bolivia, (1.954-1.956); Asesor de la Federación Nacional de Cooperativas de Ahorro y Crédito de Bolivia, (1.963); Delegado de Bolivia al Primer Congreso Latinoamericano de Cooperativas de ahorro y Crédito, Lima, Perú, Septiembre (1.963); Profesor de Sociología, Escuela Normal Rural "Humberto Ibañez Soruco", Charagua, (1.964-1.989); Presidente y Fundador de la Cooperativa de Riego "21 de Abril" Ltda., Charagua, (1.966); Presidente de la Cooperativa de Servcios Públicos "Charagua"Ltda; Presidente del Comité Pro Instituto de Educación Rural Cordillera, (1.964); Gestor y representante de la H. Alcaldía de Charagua ante autoridades de gobierno y desarrollo; Capellán del Regimiento "Boquerón" 11 de Inf. Charagua, (1.964-1.978); Profesor en el Instituto de Educación Rural Cordillera, Charagua, (1.964-1.965); Vicedirector del Colegio Secundario "San Pedro Claver", Charagua, (1.965); Secretario Genral del Sindicato de la Escuela Normal de Charagua, (1.966); H. Alcaldía Municipal de Charagua, (1.974-1.977); Presidente del Comité Cívico de Charagua en los períodos: (1.981-1.982),(1..986-1.987) y (1.987-1.988); Presidente del Comité Cívico de la Prov. Cordillera, (1.987-1.988); Vicepresidente del Comité Obras Deportivas de Charagua, (1.967); Miembro del Comité de Defensa de la Normal "Humberto Ibañez Soruco"Charagua, (1.966); Director y Fundador del Museo Histórico de la Guerra del Chaco, Charagua, (1.982); Jurado Elelctoral, Charagua, Julio (1.985); Presidente del Bloque Cívico del Chaco "Pacto del Quebracho" (1.987-1.988); Vicepresidente y Fundador del Canal 2 de Televisión de Charagua, en el Comité Pro Televisión, (1.986); Presidente del Consejo de Administración de la Cooperativa de Televisión Canal, Charagua; Secretario General del Sindicato Unificado Escuela Normal y Aplicación; Presidente del Comite Elelctoral Unificado Escuela Normal y Aplicación; Presidente del Comité Elelctoral para la conformación de la Federación Cordillerana, (1.971); Delegado Especial de la CONMERB para organizar la Federación en Camiri, (1.968); Delegado del Sindicato de la Normal de Charagua al Ampliado de Educación Fundamental, Camiri, (1.966); Delegado al 1er. Ampliado Regional de Maestros Rurales, Camiri, (1.979); Presidente del Comité Electoral para conformar la Federación de Maestros Rurales de Cordillera, (1.979); Delegado al II Ampliado Regional de Maestros Rurales de Cordillera, (1.980); Delegado del Distrito de Camiri al IX Congreso Nacional de Maestros Rurales de Bolivia, Cobija, (1.980); Delegado al Ampliado Nacional de Maestros Rurales de Bolivia, La Paz, (1.982); Delegado al IV Ampliado Regional de Maestros de Educación Rural de Cordillera, (1.983); Delegado al Seminario Nacional de reestructuración del subsistema de Normales Rurales, Cochabamba, (1.984); Delega-

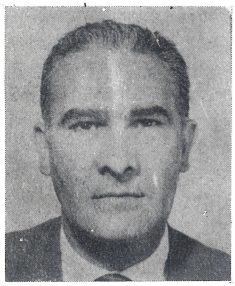

do al III Seminario Nacional de Educación Normal, Santa Cruz, (1.988). Ha participado en las siguientes obras comunales en la Prov. Cordillera: Reinstalación del servicio de agua potable, de Aguas Frías a Charagua, (1.964); Captación de aguas para riego de Charagua, (1.966); Habilitación de las oficinas de Telecomunicaciones, (1.966); Posta Sanitaria en San Antonio del Parapetí, (1.976); Tendido de líneas telefónicas a las comunidades del norte y sur de Charagua, (cien kilómetros), (1.968) y posterior rehabilitación en (1.986); Rehabilitación del camino carretero Charagua-Aguas Calientes-La Cumbre, (1.971); Trámites y ejecución de pozos y atajados para comunidades campesinas de la Segunda Sección Municipal, (1.975-1.976); Adquisición de cañerias para el tendido de agua potable, Charagua- Est. de FF.CC., (1.964); Rehabilitación y mejoramiento de caminos vecinales; San Antonio-Charagua; Charagua- La Brecha; Charagua-Saipurú-El Espino. Refacción del Kiosko Histórico de la Plaza "21 de Abril", Charagua, (1.975); Cementado de aceras periféricas y transversales de la Plaza Principal, Charagua, (1.975-1.976); Construcción de la Unidad Escolar con CONES y Obras Públicas de Santa Cruz, (1.975 a 1.977); Dilatada gestión para obtener del Congreso Nacional la declaratoria a Charagua de "Ciudad Benemérita de la Patria", Ley Agosto (1.987); Ensanchamiento de la carretera Charagua-Estación de FF.CC. (1.976); Trabajos de nichos en el cemenerio de Charagua, (1.977); Tramitación e instalación de agua potable a cinco comunidades campesinas al norte de Charagua, (1.986-1.987); Gestiones ante autoridades gubernamentales para la construcción del actual complejo deportivo "Félix Salek Mery", Charagua, (1.977-1.978); Miembro de la Comisión Gestora en La Paz para la construcción del puente ferroviario de San Antonio del Parapeti, (1.976). Distinciones recibidas: Certificado de la Federación Nacional de Cooperativas de Ahorro y Crédito de Bolivia, por su saliente participación en el Congreso Latinoamericano de Cooperativas realizado en Lima, Santa Cruz, (1.963); Pergamino "Hijo Predilecto de Charagua" otorgado por la H. Alcaldía Municipal, (1.965); Pergamino otorgado por el Comité de Obras Públicas de Santa Cruz por las Obras de Riego de Charagua, (1.967); Pergamino otorgado por la H. Alcaldía de Charagua por obras de progreso ejecutadas en bien de Charagua y su jurisdicción, (1.973); Pergamino de honor conferido por la Comunidad de San Antonio del Parapetí y Estación Ferroviaria, por servicios a la comuidad, (1.976); Agradecimiento del Ministerio del Interior por su gestión cooperadora como Alcalde Charagua, (1.977); Certificado otorgado por el Jefe Nl. de Scouts de Bolivia por su amplia labor en el escultismo nacional, La Paz, Marzo (1.966); Felicitación del Instituto Superior de Educación "Franz Tamayo"por puntaje más alto en Sociología en el Curso Nacional de Ciencias de la Educación para profesores de Escuelas Normales Rurales, (1.979); Felicitación por acertada función en Comites Electorales Rurales de Cordillera, Camiri, (1.979); "Amigo Fraternal" , por el Magisterio Rural de Cordillera en el III Ampliado de Maestros Rurales de Camiri, (1.982); Pergamino de Honor, por servicios prestados a la Cooperativa de Riego "1 de Abril", Charagua, (1.987); Pergamino de Honor conferido por el Comité Central Ejecutivo por su lucha sindical durante años, Camiri, (1.983); Diploma "Campaña Contra Guerrillera" conferido por la 4a. División de Ejército, Camiri, (1.967); Diploma y Condecoración otorgados por el Ministerio de Educación, grado "Oficial", La Paz, (1.989); Pergamino otorgado por la Federación Regional de Maestros Rurales de Cordillera en reconocimiento lucha sindical y sostener el proceso democrático institucional, Camiri, (1.989). Ha viajado por: Argentina, Brasil, Perú, Colombia, México, EE.UU., Canadá, España y Francia. Habla: Español, Francés y Latín. Dirección: Charagua. Prov. Cordillera. Santa Cruz.

MEZA ESCOBAR, José David. Piloto Civil. Nació en Cochabamba el 14-IV-1.951. Padres: Jorge E. Meza y Elsa Escobar. Esposa: Ruth Santiesteban. Hijos: Daniela y David. Estudios realizados: Colegio Maryknoll, Cochabamba, Presidente Roca, Buenos Aires, Argentina; Instituto Americano, Anglo Americano, "6 de Junio", Cochabamba; Curso de Pilotaje Civil: Aereo Club Cordova (1.970); Aero Club Bolivia, Cochabamba, Capacitación y Habilitación Profesional en Allegheny Airlines, Pittsburg Pensylvania, (1.975); Braniff International Dallas-Texas, (1.980); Aerolíneas Argentinas, Buenos Aires, (1.985); estudios de música iniciados en Cochabamba en la Academia "Germán Cossío Zenteno" año 1.958; Academia Norberto Koppel en 1.961-1.962 en Buenos Aires-Argentina. Actividades: Copiloto Curtiss C-46, Covair C-440, Fairchaild F-82 en Empresa de Carga, Cochabamba; (1.971-1.974);

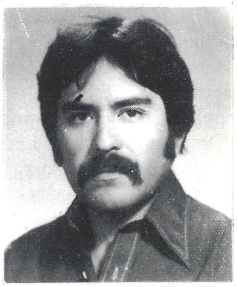

Lloyd Aéreo Boliviano: Ingreso en Diciembre (1.974); Copiloto C-47, DC-3, Copiloto Fairchaild F-27, Capitán Fairchaild F-27, Primer Oficial B-727, Primer Oficial Boeing 707; Comandante de Boeing 727 desde 1.985. Actividad Sindical: Secretario General de la Asociación Sindical de Pilotos del Lloyd Aéreo Boliviano, (1.987-1.988); Secretario de Relaciones de la Federación Sindical de Trabajadores del Lloyd Aéreo Boliviano, (1.988-1.990); Secretario General de la Asociación Sindical de Pilotos del Lloyd Aéreo Boliviano (ASPLAB), (1.990-1.992). Visitó: Brasil, Argentina, México, Panamá, El Salvador, Estados Unidos de Norte América. Habla Español e Inglés. Dirección: Calle Bernardo Monteagudo Nº 1555. Teléfono: 80543. Casilla 807. Cochabamba.

MIER RIVAS, Adolfo. Periodista, escritor y hombre de teatro. Nació en Oruro el 16-VIII-1.939. Padres: Raúl Mier Gómez y Elisa Rivas. Esposa: Yudi Barberí. Hijos: Adolfo, Claudia, Roberto, Isabel, Sergio, Adriana y Fabricio. Estudios: Primaria, Colegios "Franciscano", Potosí, y "Alemán" de Oruro; Secundaria: "Instituto Americano", Cochabamba; Universidad Nacional de La Plata, Argentina; Graduado en Ciencias y Técnicas de la Opinión Pública en la Universidad Católica, Cochabamba. Como periodista trabajó en "Prensa Libre", "Radio Centro" y "Los Tiempos" de Cochabamba; Director del Semanario "Imagen", "Opinión" y Director del diario "Clarín"; Escribe en el diario "El Mundo" de Santa Cruz, y "Los Tiempos" de Cochabamba, con el pseudónimo de "Napoleón". Escritor, promotor y director de teatro, dirige desde hace 20 años la Compañia de Teatro "Hombres Trabajando", y el elenco "Chaplin Show". Director del Taller de Teatro "Candilejas" que pertenece al complejo cultural "Chaplin" en la ciudad de Santa Cruz. Distinciones en periodismo: Premios del Rotary Club Internacional, Cámara Junior, Círculo Israelita de Cochabamba. Declarado "Ciudadano Meritorio" de la ciudad de Cochabamba. Miembro del Club de la Prensa de Washington D.C. Escribió para "Espejo" de Alemania, revista "Panorama" de Buenos Aires, "Ercilla" de Santiago de Chile. Distinciones de Teatro: Nominado el mejor director de Teatro Nacional en el Primer Festival Nacional de Sucre recibiendo el premio "El Gran Churuquella"; Primer Premio en el Concurso Nacional de Literatura, género Teatro por su obra "Sebastiana". Invitado al Brasil y los Estados Unidos en intercambio cultural. Ostenta cuatro trofeos conseguidos en el Festival "Julio Travesí", Cochabamba, dos de la Casa de la Cultura, Santa Cruz, Medalla entregada al grupo "Chaplin" en Sucre 90 y otros. Producción intelectual: hasta la fecha escribió 57 obras de teatro entre dramas, comedias, teatro para niños, café concerts, sin contar juguetes y guiones televisivos. Tiene tres libros impresos con sus obras de teatro y dos en imprenta. Visitó: Todos los paíse de Sudamérica, Islas del Caribe y 14 Estados de los EE.UU.. Habla: Español. Dirección: Equipetrol, Calle 7E No. 24. Santa Cruz de la Sierra.

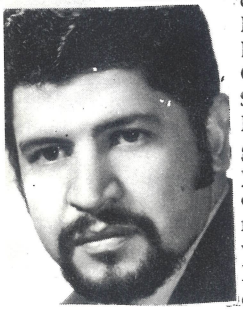

MOLINA MERY, Rafael. Médico Oftalmólogo. Nació en Charagua Dep. de Santa Cruz el 18-VI-1.952. Padres: Simón Molina Poppe y Amanda Mery Hurtado. Esposa: Miyoko Suzuki Ishikawa. Hijos: Jane Mádoka, Marco Daisko e Isabel Hidemi. Estudios: Primaria, Escuela "Daniel Campos", Villa Montes; Secundaria: Colegio "Pdte. Germán Busch", Yacuiba; Universitarios: Facultad de Medicina de la Universidad San Simón, Cochabamba; Internado Rotatorio: Hospital "San Juán de Dios"; Especialización: Universidad de KEIO, Tokio-Japón. Actividades: Director del Hospital de Charagua, (1.980-1.983); Presidente del Comité Cívico de Charagua, (1.981-1.983); Director Distrital de Salud, San Ignacio de Velasco, Santa Cruz, (1.983-1.984); Miembro de la Sociedad Boliviana de Oftalmología, (1.986 a la fecha); Invitado Científico en el Servicio de Oftalmología del Hospital "Ramon y Cajal", Universidad Autónoma, Madrid España, (1.987); Miembro de la Sociedad Norteamericana de Cirugía Refractiva, Cataratas é Implantes, (1.990 adelante); Expositor en Congresos Diversos de Oftalmología; Fundador y Propietario del "Instituto del Ojo", Santa Cruz, (1.986); encargado del Servicio de Oftalmología del "Hospital Japonés", Santa Cruz, (1.986 a la fecha); Investigador visitante en el Dpto. de Oftalmología de la Universidad de Keia, Tokio-Japón, (1.984-1.986); Miembro del Club Social "24 de Septiembre", (1.988 a la fecha). Trabajos Profesionales: Estandarizó las

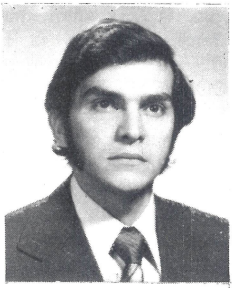

técnicas de Cirugia de Cataratas con Implantes Intra Oculares en Santa Cruz y Bolivia; Pionero en realizar las técnicas de Cirugía con Rayos Laser en Santa Cruz y Bolivia; Pionero en las técnicas de Cirugía Refractiva (Miopía, astigmatismos, etc) en Santa Cruz. Expositor de Técnicas de Cirugía Oftalmológica en diferentes cursos, simposios y congresos. Estudios del idioma Inglés, Centro Boliviano Americano, Santa Cruz y de Japones en el Centro Internacional de Tokio. Ha visitado: Argentina, Perú, Chile, Paraguay, Brasil, Panamá, Uruguay, Venezuela, Estados Unidos de Norte América, Canadá, España y Japón. Habla: Español, Inglés y Japonés. Dirección: Av. Videla. Telf. 32672. Casilla 1738. Santa Cruz de la Sierra.

MONTENEGRO QUIROGA, carlos. Abogado, peridista, escritor y político. Nació en Cochabamba el 26-XII-1.903. Padres: Rodolfo Montenegro y Raquel Quiroga. Esposa: Yolanda Céspedes. hijo: Wáscar. Ideólogo y teórico del Nacionalismo Revolucionario, de formación marxista. fue llamado Maestro de las Juventudes revolucionarias de bolivia. político luchador, fue "En la polémica terrible; en la Diatriba invencible; En la apología magnífico. Inteligente, enciclopédico, dialéctico, sofista, estratega, político y visionario; fue agitador, guerrillero, intérprete y augur; siempre inconforme y rebelde". "La vigencia del pensamiento de Montenegro se halla determinada por el rigor de sus postulados fundamentales nacionales, por su hipótesis y conclusiones que establecen las bases dialécticas de la armazón teórica, que servirá al pueblo boliviano en su lucha por lograr una democracia económica y social". Estudios: Secundaria Colegio Nacional "Sucre" e Instituto Americano, Cochabamba, Bachiller en Humanidades (1.919); Facultad de Derecho de la Universidad de San Simón. Abogado (1.925). Actuación: Miembro del Partido Republicano Socialista, (1.926-1.930); tomó parte en la Guerra del Chaco, (1.933-1.935); Uno de los principales fundadores del famoso diario " La Calle", La Paz, (1.936); Secretario General del Partido Socialista, (1.936); Ministro del Trabajo, (1.936); Secretario de la Legación de Bolivia en Buenos Aires, (1.937-1.938); Autor del Decreto de creación del Ministerio del Trabajo, (1.936); Fundador de la "Unión Defensores del Petroleo", (1.938); Uno de los principales fundadores del Movimiento Nacionalista Revolucionario el 25 de Enero de 1.941; Confinado en San Ignacio por el gobierno del General Peñaranda, (1.941); Ministro de Agricultura, el primer gabinete del Villarroel, (1.943), cargo que tuvo por imposición de los EE.UU. como condición para el reconocimiento del régimen, Diputado del MNR por Cochabamba, (1.944); Embajador de Bolivia en México, (1.944-1.946); Miembro de la Delegación de Bolivia a la Conferencia de Cancilleres de Chapultepec, México, (1.945); Delegado de Bolivia a la III Conferencia Interamericana de Trabajo, México. Abril (1.946), propone hacer aprobar el fuero sindical para los dirigentes obreros de América. A la caida del gobierno de Villarroel, se exilió voluntariamente en Buenos Aires, (1.946-1.952), donde realizó una activa labor periodística; Fundó y dirigió la Revista S.E.A. (Síntesis Económica Americana), (1.947); Fundó y dirigió el "Servicio intercontinental de periodistas", (1.948); Colaboró en "El Laborista", "La Democracia", "Ahora" y "Sexto Continente"; Editorialista del gran diario "La Prensa" en Buenos Aires"; "El Tiempo" de México; Presidente de la Asociación de Periodistas y Corresponsales Extranjeros, Buenos Aires, (1.949); Embajador de Bolivia en Chile, (1.952-1.953). Victima de una grave enfermedad fallece en Nueva York el 10 de Marzo de 1.953. Periodismo: Se inició muy joven en el periodismo. Fue redactor, colaborador y director de "La Tarde", "La Vanguardia", "El Heraldo", "El Tiempo", "El Republicano", "Noticias", "Sagitario" y Revista "Arte y Trabajo" en Cochabamba, entre 1.920 y 1.935; Colaboró en "El Diario", "La Razón" y la revista "Kollasuyo" de La Paz; Fundador, Director y redactor del Semanario "Busch", (1.941), órgano oficial del MNR, y "La Fragua", La Paz. En 1.920 fue excomulgado por haber publicado en Cochabamba artículos irreverentes sobre la Religión Católica. Escribió diversos géneros: Crónica, boletín, editorial, artículos de fondo, biografía, critica, ensayos políticos y geopolíticos. Bibliografía: "Caducidad de las Concesiones Mineras", (1.938); "Frente al Derecho del Estado el oro de la Standard Oil", (1.938); "Nacionalismo y Coloniaje", (1.943); "Unidos Destruiremos Bolivia", folleto, (1.944); "La Hora Cero del Capitalismo", (1.951); "Inversiones Extranjeras en Latinoamerica", (1.952) opúsculo; "Busch un Hombre de Indoamérica" ensayo; "El Puerto Imposible para Bolivia".

MONTES Y MONTES, Eduardo. Abogado y político. Nació en La Paz el 21-I-1.909. Padres: Dr. Is-

mael Montes y Bethsabé Montes. Esposa: Hortensia Postigo. Hijo: Eduardo Montes Vize. "Político dinámico, valiente y audaz. Fue el último liberal que luchó sin claudicar, insobornable, vertical.. Político pragmático de maduro juicio, de facil palabra y talento cultivado asi como de elvada calidad humana y talento intelectual". Estudios: Ecole Pascal, París; Colegio San Calixto, La Paz, donde obtuvo el título de Bachiller en Humanidades. Hizo el Servicio Militar en el Regimiento Abaroa, (1.929). Facultad de Derecho de la Universidad Mayor de San Andrés, la Paz, de donde egresó con el título de Abogado. Concurrió a la Guerra del Chaco como simple soldado, por su brillante actuación en varias acciones bélicas alcanzó hasta el grado de Teniente, (1.932-1.935), tuvo el orgullo de ser ayudante militar de su padre en los días que visitó el frente de batalla, (1.932). Secretario del Banco Agrícola, (1.944). Ingresó al Partido Liberal, del cual fue lider juvenil, (1.940); Diputado Suplente del Partido Liberal por el Departamento de La Paz, (1.944-1.946); Elegido Diputado del Partido Liberal por La Paz, (1.947-1.950). Ministro de Defensa Nacional en el Gabinete dé Unidad Nacional del Presidente Hertzog, (1.947-1.948); Delegado en rango de Embajador de Bolivia a la IX Conferencia Panamericana, Bogotá, Colombia, (1.948). Presidente del Comité Nacional de la Convención del Partido Liberal, (1.949); Candidato a la Presidencia de la República, por el Partido Liberal en las eleccines de 1.951; Jefe del Partido Liberal, (1.952). Perseguido por el M.N.R., fue encarcelado y confinado, logró fugar al Brasil estableciéndose en Chile, (1.953-1.958). Nuevamente elegido Jefe del Partido Liberal, (1.960). Candidato a la Vicepresidencia de la República por la Alianza Institucional Democrática en las elecciones de 1.966; Candidato a la Presidencia de la República en las elecciones del 9 de Julio de 1.979. Abogado y representante de instituciones y firmas importantes del país y del extranjero tenía gran prestigio profesional. Socio de las principales instituciones sociales y culturales de La Paz. Era considerado como "un gran paceño" de conocida tradición familiar. Poseía todas las medallas de guerra y mérito militar como condecoraciones nacionales e internacionales. Viajó por Francia, España, Inglaterra, Brasil, Chile, Colombia, Perú, Argentina. Idiomas: Español, Francés e Inglés. Este notable patricio falleció en La Paz en 1.989.

MORATO ZAPATA, Rafael. Abogado. Nació en Cochabamba el 25-X-1.938. Estudios Primarios en la Escuela "Mariano Ricardo Terrazas", Cochabamba; Secundarios en el Colegio Nacional "Bolivar", Cochabamba; Universitarios: Facultad de Derecho de Ciencias Jurídicas y Políticas, Universidad Mayor de San Simón, Cochabamba, de donde egresó optando el título de abogado en Provisión Nacional en Mayo de 1.972; Periodismo en la Universidad Católica Boliviana, obteniendo Diploma Académico de Técnico en Medios de Comunicación Social y posteriormente el Título de Periodista en Provisión Nacional, en Mayo de 1.976. Cargos Desempeñados: Jefe del Deparatamento de Informaciones de Radio "San Rafael", Cochabamba; Corresposal en Cochabamba, de la Agencia de Noticias "Fides"; Asesor Jurídico del Sindicato de Trabajadores de la Prensa, Cochabamba, donde concretó la construcción de viviendas para este sector laboral; Asesor Jurídico de la Oficina Regional del Consejo Nacional de Vivienda Minera "Covimin", (1.985) y siguientes; Asesor Jurídico de la Cámara Hotelera de Cochabamba, (1.987)) y siguientes; Asesor Legal de la Administración Regional de la Caja Petrolera de Salud, desde 1.986; Presidente de la Asociación de Profesionales Administrativos (A.P.A.) en la Caja Petrolera de Salud; Catedrático de Derecho Administrativo en la Facultad de Ciencias Jurídicas y Políticas de la UMSS, desde 1.989. Miembro del Tribunal de Honor del Sindicato de Trabajadores de la Prensa de Cochabamba; Pertenece a la Asociación Iberoamericana de Derecho el Trabajo y la Seguridad Social, Regional Cochabamba, Filial Bolivia; Integrante del Tribunal de Honor de la Federación Departamental de Profesionales, Cochabamba; Miembro del Directorio Ejecutivo del Colegio Departamental de Abogados de Cochabamba, como Secretario de Informaciones tuvo a su cargo la edición del Boletín del referido Colegio, fué Presidente de la Comisión IV de Conciliación. Asistió al Curso de Derecho Internacional Público, Universidad Nacional de "San Marcos", Lima, Perú; Concurrió al XII Congreso Mundial de Derecho del Trabajo y Seguridad Social,

Madrid, España, (1.988); a la XIV Conferencia Nacional Especializada de Colegios de Abogados de Bolivia, Cochabamba, Enero, (1.988); III Congreso Nacional Extraordinario de Abogados de Bolivia, Tarija, Octubre, (1.989) y Congreso de la Unión Iberoamericana de Colegios y Agrupaciones de Abogados (U.I.B.A.), Santa Cruz, Octubre, (1.990). Habla: Español, Quechua e Inglés.

MOREIRA MOSTAJO, Juán . Piloto Militar y Civil. Nació en Aiquile, Provincia Campero del Departamento de Cochabamba el (8-III-1.916). Padres: Ismael Moreira L. y Francisca Mostajo M. Esposa: Martha Palenque Cevallos. Hijos: Ismael, Juán Carlos, Gonzalo, Alvaro y Martha. Estudios: Colegio "Nacional Sucre", Cochabamba; Colegio San Calixto, La Paz; Colegio Militar, La Paz, (1.933-1.934); Escuela Militar de Aviación, El Alto, La Paz, donde se brevetó como piloto. Cursos de Entrenamiento en Estados Unidos; Escuela de Comando de Estado Mayor de Aviación de Fort Lewenworth, Kansas, Estados Unidos. Muy jóven siendo cadete, concurrió a la Campaña del Chaco, (1.934). Pertenece al legendario Batallón de Cadetes del Colegio Militar que voluntariamente dieron "Tres pasos al frente" para marchar a la guerra. Sargento Cadete en Enero de 1.935; Subteniente de Reserva en Agosto de 1.935; Subteniniente de Línea, Agosto de 1.936; Teniente, Diciembre de 1.936; Capitán Agosto de 1.942; Mayor, Diciembre 1.946; Teniente Coronel, Julio de 1.952. Segundo Comandante de la Base Aérea No.1 en La Paz, (1.945); Comandante de la Base Aérea No.1, La Paz (1.946); Jefe de Pilotos del Lloyd Aéreo Boliviano; Gerente de Operaciones del Lloyd Aéreo Boliviano. Prefecto del Departamento de Cochabamba, (1.957); Director General de Aeronaútica Civil, (1.964). Fué declarado Benemérito de la Patria", en Diciembre de 1.960. Visitó Estados Unidos de Norte américa, España, Francia, Suiza, Brasil, Argentina, Perú, Colombia, Panamá. Habla Español, Inglés, Quechua.Dirección: Paccieri 0924. Tel.22009. Cochabamba.

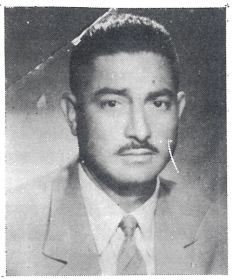

MORENO OPONTE DE KAUNE, María Eugenia. Artista Lírica, Soprano dramática. Nació en Santa Cruz de la Sierra. Padres: General Humberto Moreno Palacios y Rosa Oponte Moreno. Esposo: General Doctor Federico Kaune Arteaga. Hijos: María Verónica, Federico y Erika Ximena. Artista poseedora de brillante y bella voz; de rica coloratura y amplio registro. Es una de las grandes solistas bolivianas que aparece en el campo cultural del país desde los años setenta. De gran capacidad y dominio en la interpretación de personajes principales de opera, operetas y zarzuelas pudiendo desenvolverse tanto como mezzosoprano como en roles de soprano dramática. Artista polifacética ha incursionado tambien con todo éxito en la poesía, literatura y pintura. Es profesora de Técnica vocal, Ballet e Idiomas. Su actividad al rededor de teatro es multiple y valiosa. Se inició en el canto desde muy niña, formó parte del coro del Colegio Santa Ana de La Paz, donde interpretó zarzuelas y operetas llegando ha ser solista. Estudios: Primaria y Secundaria en el Colegio Santa Ana de La Paz; Canto y Técnica Vocal, en Lima, Perú, (1.964-1.972) bajo la dirección de la Profesora Jean Tarnawiesky, Directora del Coro de Artistas Aficionados; estudios especiales de importación y expresión vocal con el maestro italiano Marco Ducci, Lima, tuvo el asesoramiento técnico de los maestros: Lucia de Luca, Isabel García y Néstor Olmos de La Paz; Teoría, Solfeo e Historia en la Academia Mozart, La Paz; Conservatorio Nacional de Música con la profesora norteamericana Municipal de La Paz, interpretando "La Cantata de Homenaje al Sesquicentenario de la Fundación de la República", Agosto de 1.975; Integrante del Coro Polifónico Nacional dirigido por el maestro Nicolás F. Narajo, con el cual realizó una extensa gira por varios departamentos del Perú; Integrante del Coro de Cámara EUTERPE, donde interpretó música Barroca, especialmente madrigales y motetes, Lima; Co-fundadora con su esposo de la Sociedad Filarmónica de La Paz y uno de las principales animadoras y promotoras de las actividades del arte lírico, desde esa fecha hasta nuestros días, en La Paz; Agregada Cultural y Primer Secretario de la Embajada de Bolivia en el Perú, (1.986-1.989). En Lima tuvó una descollante actuación artística actuando en conciertos y festivales y muy especialmente en hacer conocer y divulgar la música boliviana. Asistió a los festivales de coros de Viña del Mar y Valparaíso, Chile, Porto Alegre, Bra-

sil, Buenos Aires La Plata, Argentina, en el coro de Artistas Aficionados de Lima, Perú. Invitada por la Universidad de Guayaquil, participó como solista interpretando las canciones populares españolas de Manuel de Falla con el Coro de la Asociación de Artistas Aficionados de Lima, en Guayaquil y Quito, Ecuador, (1.988); Invitada por la Embajada de México en Lima, interpretó música méxicana, como homenaje al Aniversario de esa República, (1.989); Actuó en la Casa de la Cultura de México, en Guanajuato acompañada de la pianista boliviana Lourdes Rouza Pinto, interpretando música de autores nacionales, Guanajuato, México, Mayo, (1.989); Participó en el Homenaje al Día Mundial de La Paz, realizado en Macchu Picchu, interpretando el Requiem de Mozart, (1.990). La señora Kaune en veinte años de carrera lírica ha tenido más de un centenar de presentaciones en ciudades bolivianas y en muchas del exterior de la República, obteniendo de la crítica, prensa y músicos los más favorables comentarios y aplausos, situandola como una de las grandes cantantes del Cono Sur. Actuó bajo la dirección de famosos músicos y directores de orquestas como: Leopoldo La Rosa, Javier Guell, Jean Tarnawieky, Wilfredo Terrazona, Jeaning Dorphol, Wolgan Kudras, José Lanza, Carlos Rosso, Lucy Gonzales y otros.

MOSCOSO BLANCO, Alvaro. Economista. Dirigente Cívico. Nació en Cochabamba el 8-I-1.956. Padres: Dr. Gastón Moscoso Zamora y Sra. Aida Blanco d'Arlach. Esposa: Sra. Ximena Zenteno Sejas. Hijos: Ximena y Lorena. Estudios: Primarios en el Colegio"La Salle" de Cochabamba; Secundaria en el Colegio "San Agustín" de la misma ciudad egresando como bachiller. Hizo el Servicio Militar en el Regimiento "Manchego" 12º de Infantería y licenciado con el grado de Sargento. Estudios de Economía en la Universidad Mayor de San Simón egresando en 1.980; Estudios de Post Grado en la Universidad de Grenoble, Francia, concluyendo su especialidad con mención de Economía del Desarrollo. Ex- docente de la UMSS y de la Universidad de Grenoble. Al retornar al país se incorporó al Centro de Investigaciones y Desarrollo Regional, CIDRE, en Cochabamba, como Director de Investigaciones y ascendido posteriormente a Director Ejecutivo, función que desempeña hasta la fecha, (1.990). Como Director de CIDRE impulsó la realización de importantes proyectos de investigación y de desarrollo social en el Departamento de Cochabamba, como las Monografías Provinciales; Recuperación de Tierras sobre la cuenca del río Arque; Ejecución del Proyecto Multiple de Laka-Laka, en la Provincia Esteban Arze. Dirigió el Boletín Informativo de CIDRE y la Revista Taki Onkoy de edición quincenal en el matutino "Opinión" de Cochabamba, autor de varios trabajos de investigación. Constante articulista en los diarios locales. Gestor e impulsor del Desarrollo Económico-Social del Departamento, se destaca como uno de los valores cívicos más notables de las jóvenes generaciones, fue elegido Presidente del Comité Cívico de Cochabamba a la edad de 33 años, siendo el presidente más jóven que llegó a la dirección cívica departamental. Impulsor de la puesta en marcha del proceso de Descentralización; inició gestiones legales para resolver el diferendo limítrofe con el Departamento del Beni, prestó su concurso para resolver la grave sequía de 1.989; apoyó incansable a la realización del proyecto Misicuni, la conclusión de la Segunda Fase del Aeropuerto, y en general la realización de los principales proyectos de desarrollo del Departamento. Como Director de CIDRE y como Presidente del Comité Cívico fue invitado a diversos eventos en Mexico, Estados Unidos, Francia, Bélgica y España. Dirección: Aranjuez s/n. Tel. 46508. Casilla 27, Cochabamba.

MURILLO CARRILLO, Juan Roberto. Zootécnico, Empresario. Nació en Cochabamba, 24-VI-1.956 Padres: Hugo Murillo Daza y Lola Carrillo. HIjos: Jorge Hugo y Giancarla. Estudios: Primaria, Intermedio y Medio en el Instituto Americano, Cochabamba. Universidad Nacional de Buenos Aires (2 años); Universidad Católica de Buenos Aires, (4 años); Cursos de fotografía profesional y Cine, Instituto de Arte, Buenos Aires, (1.989); Curso de Especialización en Gerencia de Contabilidad y Finanzas, IDEA; Curso de Marketing; Curso de como exportar a los EE.UU.; Proyecto FOCAS-USAID; Seminario 1-2-3 de Sanidad Avícola en la Asociación de Avicultores; Curso de Instructores Internacionales de la Junior Cham-

ber Internacional, Panamá; Curso de Oratoria, Liderazgo, Superación Personal, Administración del tiempo.Dinámica Grupal, Teorías, en Camara Junior de Bolivia. Actividades profesionales: Vicepresidente de la Cámara Junior, Cochabamba, (1.987); Presidente de la Cámara Junior de Cochabamba, (1.988); Vicepresidente de A.S.E.M. J.O.C., Asociación de Empresarios Jóvenes de Cochabamba, (1.988); Vicepresidente de Area de la Asociación Nacional de Cámaras Junior de Bolivia; Director titular de la Cámara de Industrias de Cochabamba, (1.989); Socio y Gerente General de la "Molinera San Sebastián S.R.L." y Granja "La Tamborada", (1.990); Presidente Nacional de la Asociación Nacional de la Cámara Junior de Bolivia, (1.990); Director de la Cámara Boliviano- Brasilera, (1.990-1.991); Delegado Representante de la Cámara de Industrias en la Federación de Empresarios Privados, (1.990-1.991); Socio y Director de Euro- trading S.R.L. (1.990); Director de I.D.E.A., (1.990-1.991); Director de Capacitación Asignado a Norte América Centro y Sud de Junior Chamber International INC., (1.991). Habla Español y poco Inglés. Dirección: Cochabamba, Tel. 43814. Casilla 594. Telex 6220 CAPUCH.

NAVARRO AMELLER, Gustavo Adolfo. (Seudónimo: Tristán Marof). Abogado. Periodista. Poeta. Escritor. Político. Nació en Sucre en 1.898. Padres: Valentín Navarro y Josefina Ameller. Indianista, Socialista, inconformista e impenitente rebelde: mordáz y satírico. Marof es el primer luchador Social que enfrenta con audacia la miseria colectiva. Fué divulgador del Marxismo como disciplina científica. Luchó tenazmente contra el imperialismo financiero, contra las oligarquías dominantes, contra la economía de absorción de los EE.UU. de Norte América; "Su carácter contenía el derroche de una imaginación brillante y su condición de paladín que denuncia las injusticias del Sistema establecido. Tuvo una vida azarosa debido a su filiación y prédica socialista. Lo que lo llevó a soportar largos exilios de Bolivia, persecuciones y peligros contra su vida. En medio siglo de lucha, su figura de escritor y político se impuso en el panorama continental como uno de los escritores bolivianos más destacados, todos sus libros fueron publicados en el extranjero. Cargos: Alcaide de la cárcel de San Pedro, La Paz, (1.921); Profesor de Historia de América en la Universidad de México y de la Escuela Preparatoria de Empleados del Ministerio de Hacienda México (1.927-1.928); Cónsul de Bolivia en Génova, El Havre y Glasgow, (1.922-1.925); Expulsado de México (1.929); vivió en New York como profesor de Francés, (1.929-1.930); No concurrió a la Guerra del Chaco y mantuvo una recalcificante oposición al conflicto, vivió autoexiliado en la Argentina donde reunió a todos los desidentes y desertores especialmente intelectuales haciendo una acción contraria a Bolivia. Deportado en (1.938); Diputado Nacional, (1.940-1.943); Diputado por el Partido Social Obrero, (1.944-1.946); Fundador del Partido Obrero Revolucionario, POR. Secretario Privado de los Presidentes Enrique Hertzog y Mamerto Urriolagoitia, (1.947-1.950). Vivió en diferentes países de América y Europa, (1.951-1.975); Escritor ecomoclasta de izquierda. Su obra literaria se caracteriza por su "estilo mordáz, zahería utilizando la dialéctica y la parábola política." Se inició como periodista en 1.915, redactor de los periódicos "El Chicote" de Sucre, "El hombre Libre", "La Acción", "La República", "El Diario" y "La Razón" de La Paz, Corresponsal en New York de "Crítica" de Buenos Aires, "Diario de la Marina" y "Bohemia" de Cuba. Escribio en periódicos de Lima, La Habana, México, Argentina. Decenas de artículos y folletos se hallan dispersos en diarios, periódicos, revistas, más en el exterior que en Bolivia, sobre temas: Históricos, Económicos, Políticos, Trotskismo, Sociales, crítica, ensayo, etc. Las principales obras son: "Poetas idealistas o Idealismo de la América Hispana" (1.918);"Renacimiento Altoperuano" (1.918); "Los Cívicos", (1.919); "El Infierno" (1.920); "El Fuego" (1.922); "La Justicia del Inca" (1.924); "El Ingenuo Continente Americano" (1.922); "Soetonio Pimienta" (1.924);"Wall Street y hambre", (1.931); "Melgarejo y el Melgarejismo", (1.931); "La Emancipación Económica de Bolivia" (1.931); "México de frente y de Pérfil", (1.934); "La tragedia del Altiplano" (1.934);" Habla un condenado a muerte", (1.936); "La verdad Socialista en Bolivia", (1.938); "Los Calumniadores", (1.940); "El experimento Nacionalista", (1.947); "La ilustre ciudad", (1.950); "Crítica y Ensayos", (1.962), "El Jefe", (1.965); "Breve biografía de Victor Paz Estenssoro", (1.965); "América Latina, un enigma", (1.970); "Relatos Prohibidos", (1.976); Amigo de los principales políticos de América y de renombradas personalidades intelectuales políticas de Europa. Políglota. Viajero ipenitente, estuvo en los cinco Continentes. Los últimos diez años de su vida vivió en Santa Cruz donde falleció en 1.979.

NUÑEZ CACERES, Mauro. Músico, Pintor, Escultor, Compositor, Tallador, Fabricante de Charangos. Nació en Villa Serrano, Provincia Belisario Boeto

Departamento de Chuquisaca el 15-I-1.902. Extraordinario artista chuquisaqueño: polifacético, folklorista, compositor y concertista. Fabricante de charangos, famosos por su tallado y especial sonoridad; creó una familia de este instrumento: Soprano, tenor, contralto bajo, y charango flauta, diferentes en tamaño más no en su nomenclatura. Inventor de el Kjara o Muru-muru Ckaras (Cuero que vibra o cueros redondos, especie de bombo), de las Chajchas, de la Kena con la escala europea con siete notas. Ha escrito una serie de estudios para charango que denominó: Charangología. Recorrió varios países americanos haciendo conocer la música boliviana. Vivió muchos años en la Argentina, (1.943-1.957), el Gobierno del General Perón le auspició una gira por todo su territorio para dar a conocer el Charango como instrumento auténticamente americano. Es el maestro de los primeros charanguistas argentinos. Sus famosos charangos están en colecciones de URSS, EE.UU., Canadá, Japón, Alemania, España, en propiedad de artistas europeos y americanos. Estudió hasta completar primaria en su pueblo natal; Aprendió Artes Plásticas con la familia Palacios, Sucre, (1.916-1.920); Hizo el Servicio Militar en Copacabana, (1.921); Miembro de la Compañia de Teatro "Tiahuanacu" como decorador, coreógrafo y músico, en gira por Perú y Ecuador, (1.929-1.931); Residió en Lima, actuando en la Orquesta Folklorica de Moisés Vivanco acompañando con el charango a la famosa diva peruana Ima Sumac, (1.932-1.942); Profesor de Artes Folkloricas y Charango en la Escuela Nacional de Música "Simeón Roncal", Sucre; Grabó su primer Long-Play con música nacional en charango y piano, La Paz, (1.957). Sus oleos y tallados en madera se encuentran en templos, instituciones, de varias ciudades de Bolivia. Distinciones: Primer Premio en el Concurso Nacional de Literatura y Artes, La Paz, (1.961); Declarado "Hijo Predilecto de Chuquisaca" por la Municipalidad de Sucre, (1.964); Medalla de Plata conferida por la Marina de Guerra de la Argentina; Réplica de la Espada de San Martín, otorgada por el Gobierno Argentino, (1.950). Bibliografía: "Pampa Ttikita" estudio para charango. este notable artista falleció en Sucre el 17 de Octubre de 1.973.

NUÑEZ DEL PRADO DE FALCON, Marina. Nació en La Paz el 17-X-1.910. Padres: Guillermo Nuñez del Prado Y Sara Vizcarra Calderón de La Barca. Esposos: Jorge Falcón. Es una de las más talentosas y geniales artistas plásticas que el país y el Continente ha producido en el Siglo XX. Es la "Boliviana Genial", como la llamó Gabriela Mistral. Su temática en Boliviana, su realización universal. "Su intelecto audaz y concentrado sondea sin fatiga en los misterios de la línea y de la oquedad espacial". Pertenece al grupo de intelectuales que iniciaron en Bolivia el movimiento indigenista. Estudios: Primarios en La Paz, Secundarios en Sucre; Inició sus estudios de pintura en la misma ciudad y tallado con un profesor particular que la inició en su portentosa carrera de escultora. Academia de Bellas Artes de La Paz, (1.927-1.928), Graduándose en (1.930). Maestra de Escultura y Anatomía Artística, en la Academia de Bellas Artes de La Paz, (1.930-1.939); Profesora de Dibujo en The American Institute de La Paz. Becada por la American Association University Women, de Estados Unidos, (1.940). Titulada de Doctora de Artes en el Colegio Rossel Sague de Troy, New York, (1.942). Su vastísima, bella, como valiosa producción escultórica está tallada en piedra granito, granito comanche, granito bicolor, onix, basalto, alabastro, maderas y otros materiales. Desde la primera exposición de sus obras el año 1.930 en La Paz ha expuesto en las siguientes ciudades: Salón de Arte, Cuzco, Perú; Salón del Círculo Militar en La Paz; Galería Witcomb B.A. (1.936); Museo de Bellas Artes, Buenos Aires; Exposición Internacional de Berlín, (1.938); Galería "El Mundo" Mar del Plata, Argentina; Galería "Muller", Buenos Aires; Salón "Amigos del Arte", Montevideo, Uruguay;" Depiel Gore", Galería de Arte, Tucumán; Ministerio de Relaciones Exteriores, La Paz; Salón Oficial, Santiago de Chile; Gran Central Art Gallery, New York, EE.UU. (1.945); Arte Cincinnati, Ohio, EE.UU.; Unión Panamericana, Washington, Estados Unidos, (1.941); Interamerican Week of Troy, Massonic Auditorium, Troy, EE.UU.; University of Chattanooga, Tenn, EE.UU.; Art Gallery of Sweet Briar College, Sweet Briar, EE.UU.; The Newark Museum of Art, Norfolk, EE.UU.; Art Center Association, Lousville, EE.UU.; University of Minnesota, EE.UU.; Minnea-

polis Institute of Art, Minneapolis, EE.UU.; The San Francisco Museum Arts, San Francisco, EE.UU. (1.945); Joslyn Memorial, Omaha, EE.UU.; Rollings College, Winter Park, Florida, EE.UU. (1.943); National Museum, Washington, EE.UU.; Sculptors Guild, New York; The Hackley Gallery of Art, Muskegon, EE.UU.; Art Institute of Zenesville, Ohio, EE.UU.; Brooks Memorial Art Gallery, Menfhis, EE.UU.; University of Delawere, EE.UU.; Fine Arts Welles College Aurora, New York; Society of Four Arts. Palm Beach, EE.UU.; Associated American Artists Galleries, New York, EE.UU. (1.941); Whitney Museum, New York, EE.UU.; Toledo Museum, Toledo, EE.UU.; Art Doors Exhibition, New York, EE.UU.; Ministerio de Relaciones de La Paz; Universidad de San Francisco Xavier de Chuquisaca, Sucre; Prefectura de la Ciudad de Potosí; Universidad Técnica de Oruro; Congreso Indigenista, Cuzco, Perú; Club Social de Cochabamba; Asociación de Artistas, Lima, Perú; Primera Bienal del Museo de Arte Moderno, San Paulo, Brasil, (1.951); Museo Nacional de Bellas Artes, Río de Janeiro, Brasil, (1.951); Asociated American Artists Galleries, New York, EE.UU. (1.952); XXVI Bienal Internacional de Artistas en Venecia, Italia, Organizado por la UNESCO, (1.952); Petit Palais, París, Francia, (1.953); Exposición Anual de la Pennsylvalnia Academy of Fine Arts. of Philadelphia, (1.953); Museo de Arte Moderno de París, Francia, (1.953); Leyceum, La Habana, Cuba, (1.954); Plástica Mexicana, México, (1.954); Universidad Mayor de San Andrés, La Paz; Museo de Arte Moderno, San Pablo, Brasil; Ministerio de Educación; Río de Janeiro, Brasil; Museo Nacional de Bellas Artes, Caracas, Venezuela; World House Galleries, New York, EE.UU. (1.958) y (1.962); Museo Nacional de Bellas Artes, Buenos Aires; II Bienal Interamericana de México, México D.F. (1.960); Obelisk Galleri de Washington D.C. EE.UU. (1.963). Son famosas sus esculturas: "Cóndores"; "Mineros"; "Mujeres al Viento"; "Cuesta Arriba" (1.946); "Mineros en Rebelión", (1.946); "Madona India". Trabajó bustos de hombres famosos entre ellos los de Le Rowe (1.947); Director que fue de la Unión Panamericana en Washington; Henry Wallace, Ex-Presidente de Estados Unidos; Del Gobernador de Filipinas Paul Mc Nutt, Del Poeta Gregorio Reynold, (1.949). Mundialmente conocida fue amiga de Einstein, Henry Moore, Chagall, Picasso, Le Courbusier, Diego Ribera, Gabriela Mistral. Obtuvo muchísimos premios, Medallas, Condecoraciones, y otras preseas: Medalla de Oro de la Municipalidad de La Paz, (1.930); Medalla de Oro en el Concurso Indianista en La Paz, (1.934); Medalla de Oro "Premio Extranjera" en la Exposición de Mujeres Argentinas, (1.936); Medalla de Oro en la Exposición Internacional de Berlín, (1.938); Mensión Honorifica de The Audobon Artists of New York, (1.944); Medalla de Oro de la National Association of Women Artists of New York, (1.946); Medalla de Oro de los Amigos de la Ciudad "Premio al Mérito", La Paz, (1.950); "Premio Escultura" En La Primera Bienal Hispanoamericana de Arte, (1.951); Condecoración del "Cóndor de los Andes", Grado Oficial, Bolivia, (1.954); Doctora de Artes Honoris Causa del Colegio "Wester College for Women of Oxford", Ohio, EE.UU., (1.955); Gran Premio Anual de Escultura del Salón "Pedro Domingo Murillo", La Paz, (1.956); Gran Premio Internacional de Escultura, México, (1.960); Orden de "San Carlos" de Colombia, Grado Caballero, (1.961). Sus esculturas estan en diversos museos, Galerias de Arte, Instituciones y colecciones Particulares de Norte y Sud América; de Europa. En 1.973 dió a luz sus Memorias: "Eternidad en los Andes". Esta excelsa y divina artista Boliviana vive en Lima, en el Olivar de San Isidro.

NURNBERG ZAMBRANA, José Arturo Fernando. Lic. Ciencias de la Información. Nació en Santa Cruz el 24-VII-1.954. Padres: Arturo Nürnberg Jordán Elva Zambrana Rotondaro. Esposa: María Roxana Pereyra Parada. Hijos: María Claudia, María Silvestre y Jürgen Fernando. Estudios: Básico Colegio "La Salle" Santa Cruz; secundaria Colegio Alemán, Santa Cruz donde obtuvo su bachillerato; Universitarios: Univ. Nacional de La Plata, Ciencias de la Información y Comunicación Social, La Plata, Argentina, (1.976). Actividades: Relacionador Público en COTAS, Santa Cruz, (1.977); Jefe de Prensa del Canal 11, Santa Cruz, (1.977-1.979); Jefe de Informativo de Deportes, Canal 11 TVU, Santa Cruz, (1.977-1.985); redactor Deportivo en el diario "El Deber", Santa Cruz, (1.978-1.979); Jefe de Deportes del diario "El Mundo", (1.979-1.982); corresponsal deportivo del diario "Hoy" de La Paz, (1.983-1.987); Productor de programas deportivos de televisión en Galavisión, Santa Cruz, (1.985-1.989); Facetas Deportivas de los Canales: 11,4 y 9, Santa Cruz, 1.978 a la fecha; Programa "GOL" en los canales: 11,4 y 9, San-

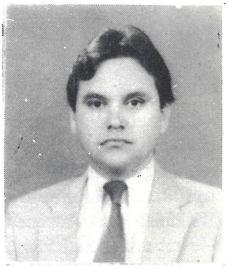

ta Cruz, de 1.984 a la fecha; Director y Gerènte General de la Empresa de Producciones Televisivas "Aries Producciones" de 1.981 a la fecha; Fundador y socio del diario "El Día" y Jefe de Deportes desde 1.987 a la fecha. Creador a través de Facetas Deportivas de las distinciones anuales PREMIO DIEZ a los mejores diez deportistas de Santa Cruz. (1.989-1.990) que reemplaza a la "Plaqueta de Roble" que se otorgó de 1.983 a 1.988; Creador del "GOL DE ORO" destinado alos mejores futbolistas anualmente. Por trabajo profesional visitó: todos los países de Sud América, Alemania, España, Italia, Holanda, Dinamarca, URSS, China Popular, Japón, Senegal, Austria, Inglaterra, Suecia, Finlandia. Habla: Español Inglés y Alemán. Dirección: Tercer Anillo Externo, Av. Paraguá 416. Santa Cruz de la Sierra.

O' CONNOR d'ARLACH, Guido Tomás. Piloto de Transporte de Línea Aérea. Nació en Tarija el 28-VII-1.936. Padres: Octavio O'Connor d'Arlach y Alicia Sandoval Saavedra. Esposa: Silvia Ramos Valdivia. Hijos: William, Henry, Sandra y Dennis. Estudios: Primaria, Escuela "Gral. Narciso Campero" Tarija; Secundaria, Colegio Nacional "San Luis", Tarija; Escuela Civil de Pilotaje, Tarija; Escuela Civil de Pilotaje, Cochabamba; Transporte Aéreo, Universidad de Miami; Professional Aviation Management, Universidad Mac Gill de Montreal, Canada. Copiloto de aviones DC-3, C-47, B-17, DC-4 y DC-6, (1.956-1.964). Ascendio a piloto de aviones DC-3 y C-47 en Abril de 1.964. Ascendio a piloto de aviones B-17 en 1.967. Curso de turbinas Rolls Royce en Montreal y curso de aviones F-27 en la Fabrica Fairchild en Flagerstown, Maryland, USA.,(1.969). Designado Instructor de F-27 por la fabrica y Chequeador de la Dirección General de Aeronaútica Civil de Bolivia, (1.969); Ascendio a piloto de aviones DC-6B, (1.970); Curso de aviones Lockheed Electra L-188 en las instalaciones de la Compañia Eastern Airlines, en Miami, USA, (1.971); Ascendio a Primer Oficial de Aviones B-727, (1.974); Ascendio a Piloto de B-727 en Braniff, Dallas, USA, (1.975); Nombrado Asistente Técnico de la Jefatura de Pilotos del LAB, (1.976); Curso de Instructor de aviones B-727 en la Fabrica Boeing, (1.977); Designado Jefe de Pilotos. Curso de Transporte Aéreo en la Universidad de Miami, USA., (1.978); Designado por el Directorio del Lloyd Aéreo Boliviano como Gerente Operaciones en 1.980, cargo que renunció en Diciembre de 1.981. El 1º de Julio de 1.981 fue ascendido a Piloto de B-707 en American Airlines en Dallas, USA. Designado nuevamente Jefe de Pilotos del LAB en 1.983. Gerente General a.i. del Lloyd Aéreo Boliviano, (1.984); Curso de Professional Aviation Management, Universidad de Montreal, Canada, (1.986); En 1.987 es nombrado Piloto Instructor de aviones B-727; En 1.989 es nombrado por tercera vez Gerente de Operaciones del Lloyd Aéreo Boliviano, cargo que sigue desempeñando hasta la fecha. Horas voladas al 31 de Diciembre de 1.989: 21.600. Distinciones: Recibió la Condecoración al "Mérito Aeronaútico", (1.979); Condecoración "Al Mérito Aeronaútico: en el grado de Caballero, (1.988). Producción intelectual: "Manuales y Procedimientos Técnicos", Texto. Visitó toda Sudamérica, Curaçao, Santo Domingo, Francia, Italia, Portugal, Estados Unidos y Canadá. Habla: Español e Inglés. Dirección: Parque La Torre N-0143, Tel.26933. Casilla 3236. Cochabamba.

OCAMPO MOSCOSO, Eduardo. Maestro, Periodista, Historiador, Escritor. Nació en Oruro el 13-X-1.908. Padres: Manuel Ocampo y Ernestina Moscoso. Esposa: Bertha Ayala. Hijos. José Pedro. Cursó sus Estudios de Primaria y Secundaria en el Colegio Nacional "Bolivar" de Oruro. Incursionó a la edad de 15 años en el periodismo, al que se dedicó toda su vida con ejemplar entrega intelectual e incorruptible honestidad. Inició su aprendizaje en "La Tribuna" y en "La Patria", periódicos orureños de los cuales llegó a ser Director. En Cochabamba fue director de "El Valle", "El País" y "Los Tiempos". Estudio en la Facultad Libre de Derecho de la Universidad de Oruro, en la Universidad Mayor de "San Andrés" de La Paz y en la Universidad Mayor de "San Simón" de Cochabamba, obteniendo el título de abogado que no ejerció. Fue uno de los organizadores de la Federación Universitaria Boliviana en 1.928. Secretario de la Universidad de Oruro, delegado de la misma a los homenajes que se le rindieron a Doña Adela Zamudio en 1.929 en la ciudad de Cochabamba. Delegado Universitario a las Convenciones Univer-

sitarias en Cochabamba, (1.928), en Sucre, (1.929) y en La Paz , (1.930). Profesor de Castellano en la Escuela Mercantil Nocturna y Escuela Central de Oruro; Profesor de Literatura y Castellano en la Universidad de Cochabamba, (1.936-1.938); Profesor de Filosofía en el "Liceo Zamudio", (1.937-1.938); de Castellano en el Colegio Nacional "Bolivar" y Escuela Normal Rural de la misma ciudad. Profesor de Castellano. Literatura de Filosofía de varios otros establecimientos educacionales: de Geografía Económica de Bolivia en la Escuela Práctica de Agricultura de la UMSS y durante un cuarto de Siglo ejerció en esa Universidad la Dirección del Departamento de Cultura fundando una revista. Fundador de "El Día", "La Epoca"; Director de "El Valle"; Director y Redactor de "Los Tiempos" y "El País" de Cochabamba. Colaborador y Corresponsal de "Claridad" y "Atlantida", revistas de Buenos Aires; "La Sierra" de Lima; "El Mentor" de Montevideo; "América" de Cuba; "La Estrella" de Santiago de Chile; "Rumania" de Bucarest y varios periódicos y revistas del Brasil y México. Miembro de la Asociación de Escritores de La Habana, Cuba y del Centro de Estudios Interamericanos de San Paulo, Brasil. Fundador de la Sociedad de Escritores y Artistas de Cochabamba. Socio de varias instituciones de Cochabamba y Oruro. Miembro del Comité Pro Mar Boliviano. Poeta Vanguardista, prosista e historiógrafo escribió varios libros, entre los pricipales: "Lejanía Interior", (1.927); "Prisioneros de la Penumbra", (1.938); "Historia de la Bandera Nacional", (1.954); "Bucarest-Moscú-Praga", (1.962); "Aportaciones sobre la Cultura Potosina", (1.963); "Personalidad y Obra de Don Ricardo Jaimes Freire", (1.964); "Cochabamba Núcleo de Irradiación y Convergencia", (1.971); "Historia del Periodismo Boliviano", (1.978). Disticiones: Primer Premio Medalla de Oro, en el concurso Nacional de Ensayo sobre la personalidad del Gran Mariscal de Ayacucho, Potosí, (1.931); Tercer Premio en el Concurso Nacional de Ensayo sobre "La Influencia y Función del Periodismo Boliviano en el Proceso Histórico de Bolivia", La Paz, (1.942); Primer premio, Medalla de Oro, en el Concurso Nacional sobre la "Historia de la Bandera Nacional", convocado por el Min. de Educación, La Paz, (1.952); Declarado "Ciudadano Meritorio" y Medalla concedida por la H. Municipalidad de Cochabamba, (1.970); Medalla de Oro de la UMSS y de la Municipalidad de Cochabamba, por servicios prestados a la educación Boliviana; Condecoración "Heroínas de la Coronilla" de la Alcaldía Municipal de Cochabamba, (1.980); Condecoración "Escudo de Oruro" conferida por la Alcaldía de Oruro, (1.982); Máxima condecoración de la "Educación Nacional" concedida por el Min. de Educación y Cultura, (1.987). Durante la Guerra del Chaco, concurrió a esa campaña como simple soldado. Viajó por Europa y Asia; a Rusia por invitación de ese país. Editorialista de "Los Tiempos" hasta sus últimos días en la brega. Murió en 1.987.

OPORTO CRESPO, Alfredo. Ecomomista. Nació en Potosí el 26-VI-1.915. Padres: Filemón Oporto y Olegaria Crespo. Esposa: Consuelo de Oporto. Hijos: Silvia, Freddy, Gloria, Mario, Gustavo y Jacqueline. Estudios: Universidad Mayor de San Andrés, La Paz, Graduado en Ciencias Económicas y Financieras, (1.943); Curso de Entrenamiento; Departamento de Estados Económicos, Banco Central de la Argentina, Buenos Aires, (1.946), Curso de Especialización, Fondo Monetario Internacional, (dos años), Washington D.C. (1.950-1.952). Cargos ejercidos: Jefe del Depto. de Estudios Económicos, Banco Central de Bolivia, La Paz, (1.946-1.952); Gobernador Alterno, Fondo Monetario Internacional, Washington D.C. (1.951-1.953); Gerente del Departamento Bancario; Banco Central de Bolivia, La Paz, (1.952-1.954); Gerente General de la Caja Nacional de Seguridad Social, La Paz, (1.954-1.955); Fundador y Presidente Ejecutivo de "Bolivar S.A. de Seguros", La Paz, (1.956-1.987); Gobernador Alterno, Banco Interamericano de Desarrollo, Washington D.C. (1.960-1.961); Presidente Ejecutivo Banco Agrícola, La Paz, (1.964); Vicepresidente, Academia Boliviana de Ciencias Económicas, La Paz, (1.988-1.989); Superintendente Nacional de Seguros y Reaseguros, La Paz, (1.989); Presidente de la Academia Boliviana de Ciencias Económicas, La Paz, (1.989). Pertenece a muchas instituciones sociales, culturales del país. Producción Intelectual: "Historia del Banco Central de Bolivia", (1.940). 1er. Premio en el concurso convocado con motivo del 4to. Centenario de La Paz; "Bolivia y el Plan Marshall", (1.948). Ed. Consejo Interamericano de Comercio y Producción, Montevideo; "Control de Cambios en Bolivia", (1.951), Segundo Premio Convocado por Bco. Central; "Anteproyecto de Reforma Monetaria de Bolivia", (1.957), puesto en vigencia en el país con algunas modificaciones "Pesos Bolivianos"; "Anteproyecto de Reforma Monetaria", (1.986), con el nombre de "Cóndor", Coautoría con el

Licenciado Luis Peñaloza Cordero, aprobado con la denominación de "Bolivianos". Países que ha visitado: Estados Unidos, todos los países europeos, Rusia, Japón, países del Golfo Pérsico, Centro América y Sud América. Habla: Español, Inglés y Francés. Dirección: 14 de Septiembre 6291, Obrajes. Teléfono: 783527. Casilla 14 59. Telex 2392 BOSEGE BV. La Paz.

ORMACHEA ZALLES, Héctor. Abogado, Economista, Maestro de la Juventud. Nació en La Paz el 12-III-1.903. Padres: Héctor Ormachea y Eugenia Zalles. Esposa: Elena Peñaranda Manchin. Hijos: Héctor y Ramiro. Insigne Paceño, ciudadano de grandes virtudes humanas, intelectuales, espirituales y, elevados principios éticos y sociales. Acendrado cultor de la democrácia. Defensor de las libertades ciudadanas; luchó contra las tiranías. Fue un liberal que amaba la libertad; la dignidad del hombre y la independencia de los pueblos. Gran parte de su vida la dedicó a la Universidad de San Andres. Rector insustituible durante 22 años. Creador e impulsor de las Facultades de Filosofía y Letras, Facultad de Arquitectura, Facultad de Ingeniería Industrial e Instituto de Exactas y Sociales. Para su organización puso en práctica el "Plan Ormachea" que modernizó la enseñanza, los métodos y los medios, adquirió bienes muebles e inmuebles y construyó el edifio de la Avenida Villazón, "dándole casa a la Universidad". Consiguió la autonomía economica dotándola de una administración técnica y eficaz. Educó muchas generaciones en moldes de ética, responsabilidad profesional y ciudadana. Gran boliviano. Hombre superior; distinguido sin arrogancia; docto sin pedantería, discreto y fino, honrado, sencillo y humilde. Ajeno a la política, siguió el sendero de la masonería. Estudioso e investigador incansable, fue humanista y enciclopedista. Prestó grandes servicios al país. Estudios: Primarios en Francia; Secundaria en el Instituto Americano La Paz; Universidad de San Andres, La paz y Universidad de Chile. Actuación: Profesor de Historia General, matemáticas y gramática en varios colegios de La Paz, (1.924-1.928); Miembro del Partido Liberal. Catedrático de Matemáticas Financieras y Actuariales, Facultad de Ciencias Económicas y Finanzas, UMSA, por varias épocas. Concurrió a la Guerra del Chaco en la Primera fase. Secretario Privado del Presidente José Luis Tejada Sorzano, (1.934-1.936); Asesor finaciero de la Delegación Boliviana a la Conferencia de Paz del Chaco, (1.935); Ministro de Hacienda e Industria, (1.935); Magnifico Rector de la Universidad Mayor de San Andres, La Paz, (1.936-1.948); Ministro de Educación y Bellas Artes, (1.937-1.939); Embajador de Bolivia a la transmisión de mando Presidencial en el Paraguay, (1.939); Ministro de Hacienda, (1.947-1.949) desde cuyo cargo creó recursos para las Universidades. Presidente del Crédito Hipotecario de Bolivia ; Gobernador del Fondo Monetario Internacional (1.950-1.952) y del Banco de Reconstrucción y Fomento . Sufrió las viarrazas de la politica, persecuciones y exilio, vivio muchos años alejado de la patria. Gran Maestre, Grado 33 de la Gran Logia de Bolivia. Miembro de número de la Academia Boliviana de la Historia; Correspondiente de la Academia de Historia del Paraguay; Miembro de la Sociedad Geográfica de La Paz, Amigos de la Ciudad, Club de La Paz, Colegio de Abogados y otras instituciones sociales y culturales. Condecorado con el Cóndor de los Andes; Sol del Perú; Doctor Honoris Causa de la Universidad de La Plata, Argentina; Condecoraciones de Argentina, Chile, Paraguay y otros países. Su labor literaria está dispersa en diarios y revistas del país. Bibliografía: "Reglamento de Procesos Universitarios", (1.938); "Plan Integral de la Reforma de la Educación en todos sus ciclos"; "El desahucio de la Standard Oil Co. of Bolivia y el problema petrolero"; "Mis Memorias". Fue políglota. Falleció en La Paz el 7 de Enero de 1.969.

OSUNA LOPEZ, Miguel. Médico Endocrinólogo. Nació en Cochabamba el 2-VIII-1.945. Padres: Adrián Osuna y Lía López. Esposa: Nancy Gutiérrez. Hijos: Miguel, María Isabel, Francisco y Carlos Rafael. Estudios: Colegio Nacional "Bolívar", Cochabamba. Universitarios en la Facultad de Medicina, Universidad Mayor de "San Simón", Cochabamba, (1.963-1.970); Universidad Autónoma de México e Instituto Mexicano del Seguro Social. Actividades profesionales: Catedrático de Medicina Interna y Endocrinología en la Facultad de Medicina de la

Universidad Mayor de "San Simón", Cochabamba, 1.975 a la fecha; Médico Endocrinologo del Seguro Universitario, Cochabamba, 1.978 a la fecha; Médico Endocrinólogo del Hospital No. 2 de la Caja Nacional de Salud, Cochabamba, 1.979 a la fecha. Presidente de la Sociedad Boliviana de Endocrinología, Filial Cochabamba, (1.986-1.987); Presidente de la Sociedad Boliviana de Medicina Interna Filial Cochabama, (1.990). Asistió a congresos nacionales e internacionales en Uruguay y México, sobre Endocrinología y Diabetes. Escribió conjuntamente con la Sociedad Boliviana de Endocrinología, Filial Cochabamba: "Diabetes Mellitus", (1.986) y "Conozca su Diabetes", (1.987). Visitó México, Estados Unidos de Norte América, Argentina y Uruguay. Habla Español e Inglés. Dirección: Av. Calancha 0-1226. Tel. 44161. Casilla 877. Cochabamba.

OTERO VERTIZ, Gustavo Adolfo. Periodista. Escritor. Diplomático y Polígrafo. Nació en La Paz el 8-IX-1.896. Padres: Avelino Otero Vea Murguía y Rosa Vertíz. Esposa: Hortensia Arguedas. Hijo: Marcial. Agudo investigador social de la historia, escritor fecundo, bibliógrafo, bibliófilo, bibliómano, huron de bibliotecas y de archivos, exhumador de documentos antiguos. "Se lo puede considerar como uno de los más calificados intérpretes de la nueva conciencia americana, su obra trasciende humanismo y americanidad", su contribución más valiosa está en el campo de la sociología boliviana a la que jerarquizó como disciplina cientifica. Estudios: Escuela "San Vicente de Paul" y Colegio Nacional "Ayacucho", La Paz, allí fundó el primer periódico estudiantil de Bolivia. Bachiller en 1.914; Facultad de Farmacia en la Universidad de San Andrés, (1.915) Se inició en el periodismo en "El Comercio", La Paz. Redactor "El Diario", (1.914-1.918); Fundador y Redactor de "El Fígaro" con el seudónimo de "El Reporter Pérez", (1.915); Redactor de "El Tiempo", La Paz, (1.919-1.920); Fundó la revista "Lectura", (1.916); las revistas "Atlántida" y "Revista Boliviana", (1.918); "La Ilustración, (1.921); "Nueva Era", (1.923). Redactor de los periódicos de La Paz "El Hombre Libre" y "El Diario" con el seudónimo de "Nolo Beaz", (1.921-1.923). Colaborando tambien, a periódicos de la Argentina y Uruguay. Miembro fundador del Ateneo de la Juventud Boliviana, (1.921); Oficial de la Secretaria de la Presidencia de la República, (1.917); Jefe de Sección y Secretario en la Dirección Nacional de Estadística y Estudios Geográficos, (1.918-1.920); Cónsul General de Bolivia, Barcelona, España, (1.927-1.935); Cónsul General de Bolivia, Génova, Italia, (1.935-1.937); Delegado de Bolivia al Congreso Postal, Madrid, (1.931); Funcionario en el Ministerio de RR.EE., La Paz, (1.937); Fundador de "La Revista de Bolivia" (1.937-1.943); Director del Instituto de Bellas Artes de la Universidad de San Andrés, La Paz, (1.937-1.938); Director de la Biblioteca Universitaria, La Paz, (1.938); Delegado de Bolivia a la Exposición del Libro, Bogotá, Colombia, (1.938); Senador por el Dep. De La Paz, (1.940); Ministro de Educación en el Gobierno del Gral. Enrique Peñaranda. Fundador de la "Biblioteca Boliviana", (1.940-1.941); Senador de la República, (1.941-1.943); Ministro Plenipotenciario en Colombia, (1.943); Ministro Consejero de Bolivia en el Ecuador, (1.948-1.952). Desde 1.952 hasta su fallecimiento en Junio de 1.958 vivió en el Ecuador donde ejerció la cátedra universitaria, el periodismo e intensa actividad intelectual. Fué socio de los Amigos de la Ciudad, Rotary Club de La Paz, miembro de la Academia Boliviana de Historia y de la Sociedad Geográfica de La Paz. Miembro de la Academia Española de la Lengua. Declarado "Ciudadano de América" por el Grupo América de Quito, Ecuador, (1.950); Gran Premio Nacional de Literatura por "El Tiempo" de Bogotá, (1.956); Laureado con el Gran Premio de Literatura, (1.956). Escritor de vocación y autodidácta, su influjo en la vida cultural de Bolivia fué constructivo. "Rasgos de orden moral magnifican su personalidad y la firmeza con que mantuvo sus convicciones democráticas y su fé en el americanismo basado en las virtudes de la raza. Por los azares de la política fué varias veces confinado, en dos circunstancias prefirió el exilio a transigir con los regímenes totalitarios. No fué un político militante, pero fué un demócrata patriota, consciente y luchador. Su producción intelectual es vasta con más de treinta obras, siendo las más importantes; "El Chile que yo he visto" (1.922); "El Hombre del Tiempo heroico" (1.925); "Cristomatia Boliviana", (1.926); "Abaroa", estudio biográfico, (1.927); "El Derecho Boliviano sobre el Chaco Boreal" (1.927); "Horizontes incendiados", novela (1.933); "Figura y carácter del indio"(1.936); "Instituto" (1.936); "la vida social en el Coloniaje", (1.942); "Historia del periodismo en Bolivia", (1.943); "El Periodismo en América", (1.946); "Sociología del Nacionalismo en Hispano América, (1.947); "Pedro Domingo

Murillo y su tiempo", (1.948); "Estilo y forma de Bolivia", (1.951); "Figuras de la Cultura Boliviana", (1.952); "Las clases sociales en Latino América", (1.958); "Memorias", obra póstuma, (1.977). Estuvo de visita en Francia, Portugal, Alemania, Grecia, Yugoeslavia, Marruecos, EE.UU., España, Brasil, Argentina, Perú, Ecuador, Colombia y Chile. Idiomas: Español, Francés.

OTERO REICH, Raúl. Profesor, poeta, escritor y periodista. Nació en Santa Cruz de la Sierra el 20-I-1.905. Padres: Samuel Otero Iturralde y Raquel Reich Arana. Considerado como uno de los grandes poetas cruceños del siglo XX. Es el poeta boliviano de la Guerra del Chaco. Estudió en Santa Cruz y Sucre. Bachiller en Ciencias y Letras. Escuela Normal Superior de Maestros, Sucre; Escuela de Bellas Artes, La Paz, iniciándose en el periodismo en "El Diario" y "La Razón". Concurrió a la Guerra del Chaco, (1.932-1.934), allí escribió su libro "Sangre y Lejanía". Profesor de la Universidad "Gabriel René Moreno", Santa Cruz, (1.937) en la cátedra de Sociología boloviana. Diputado Nacional por Santa Cruz. Fundador de la Primera Asociación de Periodistas, La Paz (1.930); Rector de la Universidad Gabriel Rene Moreno de Santa Cruz; Concurrió al Primer Congreso Nacional de Poetas, (1.967); Condecorado con la Gran Orden Boliviana de la Educación, (1.967); Miembro de la Unión Nacional de Poetas. Ha sido corresponsal de la Unión Interamericana de Prensa, de diarios y revistas del país; Director de Radio "Illimani", La Paz; Director de Radio "Oriente" de Santa Cruz; Fundador de Radio "Florida", Santa Cruz. Director de "La Unión", "La Palabra", "El Nacional", "La Noticia" y la "Revista Municipal de Cultura" todos de su ciudad natal. Director de la Casa de la Cultura de Santa Cruz. Miembro de instituciones sociales, intelectuales y culturales de Santa Cruz, La Paz, Cochabamba y Sucre, Laureado en concursos poéticos nacionales, ha merecido por su labor cultural el Cóndor de los Andes en el Grado de Oficial, otorgado por el Gobierno Nacional; Medalla Municipal de Cultura y Premio Municipal de Literatura, Santa Cruz, (1.959). Su obra intelectual comprende: Poesía, teatro y literatura, entre ellas, "Alba, cuaderno de poesías", (1.925); "Poema de Sangre y Lejanía", (1.934); "Flores para deshojar" (1.937); "Semblanza y Biografía de Gabriel René Moreno", (1.939); "Rastro de Estrellas", (1.962); "Poesías", (1.964); "América y otros poemas", (1.977); "Los Conquistadores de la Selva"; "Canto a la naturaleza del Oriente Boliviano"; "Canto a la Paz y confraternidad universales" y muchas otras inéditas. Falleció en Santa Cruz en 1.976.

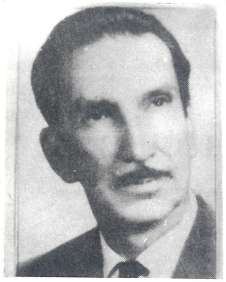

PABON CUEVAS, Rafael. Piloto aviador. Héroe Nacional. Nació en Irupana, Provincia Sud Yungas, del Departamento de La Paz; el 23-VII-1.903. Padres: Luciano Pabón y Carmen Cuevas. Esposa: Betsabé Flío Alborta. Hija: Sally. Estudios: Primaria y Secundaria The American Institute, La Paz. Bachiller en 1.918. Contador en 1.919. Escuela de Mecánicos de Aviación de Kelly Field, Texas y Ranstone, Illinois, EE.UU., (1.920-1.921); Prestó sus servicios en el "Air Service Mechanier School Detachement", ingresando posteriormente a la American School of Aviation, Mitchel Field, EE.UU., obteniendo el diploma de piloto. Aviador Militar del Ejército de los Estados Unidos en Condición de Oficial de Reserva, (1.922-1.923); Curso de acrobacia en Curtis Field, (1.924); Aviador Comercial y de correo en varios Estados (1.924-1.925); En 1.926 se incorpora al Ejército Nacional. Destinado a la Escuela Militar de aviación El Alto, con el grado de Subteniente de Reserva y piloto instructor. Establece la primera base aerologística en Fortín Esteros de Patiño en el Chaco Boliviano después de un raíd aéreo desde La Paz. En 1.928 se titulo de Instructor de Aviación en El Alto (1.929); fué ascendido a Teniente y de 1.928 a 1.931 realizó varios raids en el país. En 1.931, batió el record de altitud sin equipos apropiados elevandose a 10.500 mts hazaña que tuvo resonancia continental. Tomó parte en la revolución contra Hernando Siles en Julio de 1.930 en las fuerzas que defendían la Constitución su acción hechando volantes en algunas guarniciones, fueron decisivas, Ascendido a Capitán de Línea en Diciembre de 1.930 y nombrado Comandante del Primer Grupo de Caza. Iniciada la guerra contra el Paraguay se organizó la Fuerza Aérea en Campaña, movilizado al Chaco el 17 de Julio de 1.932, con base en Fortín Muñoz inicia su heroica actuación en Misiones de Observación

y patrullaje, tomó parte activa en la captura del Fortín Paraguayo Bogado, el 27 de Julio de 1.932 y su actuación es descollante en la defensa de Boquerón, Agua Rica, Yujra, Castillo y Arce. el 5 de Diciembre derriba en el campo de Kilómetro Siete la máquina del piloto paraguayo Abalos Sánchez en el primer combate aéreo en cielos de América convirtiendosé en el As de la aviación boliviana. Cumplió misiones de bombardeo a fortines y puestos paraguayos sobre el Rio Paraguay su acción era incansable, tiene varios encuentros con aviones enemigos poniéndoles siempre en fuga. En 1.933 es ascendido a Mayor y nombrado Director de la Escuela Militar de Aviación con base en Villa Montes donde instruyó numerosos pilotos. El Gobierno de Salamanca no le permitió bombardear Asunción de acuerdo a un plan de operaciones que presentó; El 18 de Junio de 1.934 con su máquina "El Leopardo Hanks" derriba un avión paraguayo "Fiat 23" en Cañada Beatríz. Destinando al III Cuerpo de Ejército y con base en Madrejón diariamente incursionaba al litoral paraguayo y las líneas enemigas en misiones de exploración y de observación . El 12 de Agosto de 1.934 en Combate con una máquina paraguaya en el cielo de Fortín Florida muere heroícamente al ser abatido su avión. Recibe el grado póstumo de Teniente Coronel. Sus restos descansan en el Cementerio de La Paz.

PADILLA ARANCIBIA, José David. General de Ejército. Ex-Presidente de la República. Nació en Sucre el 13-VIII-1.927. Padres: Roberto Padilla Lazcano y Honoria Arancibia. Esposa: Marina Goytia. Hijos: Lourdes, Alberto y Alfredo. El General Padilla ingresa al campo de la política nacional en Julio de 1.978 a raíz de que el gobierno trató de anular las elecciones que dieron el triunfo al General Pereda para ocupar la Presidencia de la República, hecho que ocasionó una delicada y peligrosa crisis política, y profundo malestar al interior de las Fuerzas Armadas. Padilla definió la situación política apoyando decididamente desde Santa Cruz con el Segundo Cuerpo de Ejército reconocimiento de Pereda como Candidato ganador para asumir la Presidencia de la República, no obstante la fuerte oposición de los partidarios del General Banzer Suárez. Como hombre de confianza, y tambien por su antiguedad, fue nombrado Comandante General del Ejército, Desde ese alto cargo ptido observar que el Mandatario al cual apoyó se debatía en un clima de inseguridad. Presiones de partidos políticos alentaban ambiciones de miembros de la institución castrense, lo que constituía una seria amenaza a la tranquilidad del país y a la unidad de las Fuerzas Armadas. La situación del Gobierno se fue deteriorando, sin fuerzas políticas que lo sustenten, apoyado sólo por un reducido sector militar, no atinaba a tomar decisiones de orden y administración, mucho menos de encausar institucionalmente al país. Esta situación obligó al General Padilla a tomar el mando de la Nación con el apoyo de las Fuerzas Armadas. Si bien la historia considera esta acción como un Golpe de Estado y su gobierno como de facto, reconoce que tuvo la virtud de evitar días difíciles al país y tuvo tambien la firme intención de retornar a un Estado de Derecho llamando a elecciones y entregar el mando a un civil. Su gobierno fue corto, de "primavera democrática", tranquilo, sin mayores contratiempos, no persiguió a nadie y dejó ejercer sus derechos republicanos a los ciudadanos e instituciones, pero, no pudo resolver ningún problema de los muchos que en esos días afligían a la Nación, la transitoriedad de su mandato no le permitió ajustar ningún programa. No abrigó ambición por el poder. Hombre sereno, inteligente y sencillo, dotado de un gran sentido del deber y responsabilidad ciudadana y militar, tal como había prometido al pueblo entregó la Presidencia de la República al Presidente del Congreso Nacional Doctor Walter Guevara, el 8 de Agosto de 1.979. El 14 de Febrero de 1.979 al cumplirse el Centenario de la Usurpación del Departamento del Litoral por Chile, tomó al pueblo boliviano un histórico juramento de retornar al mar cautivo, Bolivia se paralizó unida y emocionada durante cinco minutos. Estudios: Primaria en la Escuela "Daniel Calvo", Sucre, y Secundaria en el Colegio Nacional "Junín" de la misma ciudad; Colegio Militar de Ejército, La Paz, (1.944-1.948); Escuela de Aplicación de Armas "General José Ballivian", Cochabamba, (1.956); Curso de Comando y Plana Mayor, Escuela de las Américas, Fort Gulick, Panamá, (1.958); Escuela Superior de Guerra, Buenos Aires, Argentina, (1.962-1.964); Escuela de Comando y Estado Mayor, Cochabamba, (1.965); Escuela de Altos Estudios Nacionales, La Paz, (1.973). Ascensos: A Subteniente, (1.948); Teniente, (1.953); Capitán, (1.957); Mayor, (1.962); Teniente Coronel, (1.967); Coronel, (1.972); General de Brigada, (1.976); Gene-

ral de División, (1.979). Destinos: Arsenal Central, La Paz, (1.949); Regimiento "Rocha" 10 de Infantería, Roboré y Fortines, Mutún y San Juan, (1.949-1.952); Regimiento "Pérez" 3 de Infantería, Corocoro, (1.952); Regimiento "Waldo Ballivian", La Paz, (1.952); Regimiento "Warnes" 10 de Infantería, Roboré, (1.952-1.953); Jefatura Territorial Nº 3, Santa Cruz, (1.953); Regimiento "Manchego" 12 de Infantería, Santiago de Chiquitos, (1.954); Comandante del Puesto Militar, San Matías, (1.955); Regimiento "Montes" 7 de Infantería, San José de Chiquitos, (1.955); Escuela Militar de Clases "Sargento Max Paredes", Sucre, (1.957); Ayudante en el Ministerio de Defensa, La Paz, (1.958); Edecán del Presidente Hernán Siles, (1.959-1.961); Prefecto del Deparatamento Pando, (1.960); Jefe de las Secciones II y III del Comando de la IV División, Camiri, (1.966); Comandante del Regimiento "Bullaín" 4 de Infantería, Choreti, (1.966); Comandante del Regimiento "Campos" 6 de Infantería, Carandayti, (1.967); Jefe de Sección en el Departamento III del Comando General del Ejército, La Paz, (1.968-1.969); Jefe Sección IV del Comando de la VI División de Ejército, Riberalta, (1.970); Comandante del Regimiento "Méndez Arcos", 24 de Ifantería, Challapata, (1.972-1.973); Jefe del Departamento II del Comando General de Ejército, La Paz, (1.974-1.975); Presidente del Tribunal Permanente de Justicia Militar, La Paz, (1.976); Comandante de la Tercera División de Ejército, Villamontes, (1.977); Comandante del Segundo Cuerpo de Ejército, Santa Cruz, (1.978); Comandante General del Ejército, (1.978); Presidente de la República y Comandante en Jefe de las Fuerzas Armadas de la Nación, 24 de Noviembre, (1.978) a 8 de Agosto de (1.979). Continuó como Comandante en Jefe hasta el 1 de Noviembre de 1.979. Jubilado en 1.980. Países que visitó: Jefe del Deparatamento II, Inteligencia del Ejército, en intercambio de informaciones visitó: Perú, (1.973); Paraguay, (1.974); Brasil, Uruguay y Argentina, (1.975); Siendo Presidente de la República, asistió a las transmisiones presidenciales: Venezuela, Marzo, (1.979); Brasil, Marzo, (1.979). Celebración del Décimo Aniversario del Acuerdo de Cartagena, Colombia, Mayo, (1.979). Bibliografía: "Decisiones y Recuerdos de un General", (1.982). Dirección: Calle 8, Calacoto Nº 8112. Teléfonos: 784436-786472. Casilla 3963. La Paz.

PARAVICINI GARCIA, Elizabeth. Periodista. Nació en Cochabamba. Padres: Carlos Paravicini C. y Tula García. Hijos: Roberto y Marcelo. Estudios: Colegio Alemán Santa María; Universidad Mayor de San Simón, Cochabamba; Escuela de Peridismo "Carlos Septien García", México. Joven Profesional conocida popularmente por la presencia cotidiante de su figura en la pantalla chica de la TV, Cochabamba, Locutora y Comentarista de primera línea por su profesionalismo, responsabilidad y seriedad aparte de su personalidad y simpatía. Firme defensora de la Libertad de prensa como derecho vital de los pueblos. Mujer de gran sencibilidad social y humana, siempre dispuesta a trabajar por las clases humildes. Veráz y clara en las noticias. Oportuna en el relato y la amenidad. Se sitúa como la mejor locutora de TV y Radio de nuestra ciudad. Cargos: Se inició muy joven en los medios de Comunicación. Conductora de noticieros en Canal 11, TV Universitaria, (1.978); Trabajó en Televisa de México con una pasantía profesional; Corresponsal de Televisa de México; Miembro del Staff Canal 7 de TV Boliviana en La Paz; Periodista y conductora de noticieros de varios Canales de Televisión cochabambina de los que fué fundadora. Fué el primer rostro femenino que apareció en pantalla con el nacimiento de Canal 11 de Televisión Universitaria y apoyó el surgimiento de los canales privados 13, 4 y 6. A pesar de su experiencia en Televisión, vuelca su profesionalismo en la prensa escrita del diario "Los Tiempos"; Creó la Columna GENTE en la cual se realiza una labor cultural en apoyo del Arte, la Literatura y la ponderación de los ciudadanos que contribuyen con su talento, creatividad y arte al desarrollo cultural de Cochabamba; Responsable de asuntos culturales de "Los Tiempos" por varios años. Escribió reportajes de investigación en las áreas de la salud, educación y política. Invitada a becas de entrenamiento en los EE.UU.: A.B.C. News y el Semanario "La Información" en Houston, Texas. Asistió a innumerables Congresos, Seminarios, Mesas Redondas y Concursos sobre temas de periodismo y Ciencias de la Comunicación. Dirigente del Sindicato de Trabajadores de Cochabamba; Dirigente del Comité Sindical de "Los Tiempos"; Miembro de la Federación Nacional de Prensa en Bolivia; de la Organización Internacional de la Prensa, (OIP); de la Roreing Press Center de los Estados Unidos. Producción intelectual: Tiene publicados varios artículos en revistas de circulación nacional. Visitó: Perú, Chile, México, Esta-

dos Unidos. Habla: Español e Inglés.

PARDO ANGLES, Renato. Abogado y profesor Nacional Estado. Nació en La Paz el 16-VIII-1.952. Padres: Renato Pardo Arauz y Zoyla Angles. Esposa: Rossemarie Zaconeta Gallardo. Hijos: Mauricio, Renato y Alonso. Profesional entregado noblemente a la causa de la minoridad, de los Derechos Humanos y defensa de los desposeidos. El motor que mueve su vida son las causas postergadas. Estudios: Primarios, Escuela "Belisario Díaz Romero", La Paz; Secundaria: "Colegio Simón Bolivar", Cochabamba. Título de Bachiller, (1.969); Normal "Superior Católica", Maestro de Educación. Secundaria en Ciencias Sociales (1.973); Licenciado en Derecho, Ciencias Sociales y Políticas en la Universidad Mayor de San Simón, Cochabamba, (1.980); Título de Abogado en Provisión Nacional; (1.981); Actividades Docentes y Administrativas; Ayudante de Cátedra en la Normal Superior Católica (1.973); Profesor de la asignatura de Historia de Bolivia; Director Titular del Colegio San Miguel, Ciclos Intermedio y Medio, (1.975-1.978); Auxiliar Docente de la Asignatura de Derecho de Familia de la Universidad Mayor de San Simón, Cochabamba, (1.978-1.979); Docente de Historia Crítica de Bolivia en la Universidad Mayor de San Simón (1.987); Docente de Criminología de la Universidad Mayor de San Simón, (1.988-1.990); Cursos y Seminarios: Curso de enseñanza personalizada y sus métodos, Cochabamba, (Junio 1.974); Curso de Psicología de la Sexualidad, Cochabamba. Julio de 1.976; Curso de Educación Personalizada Cochabamba, Junio de 1.978; Cursillos de mejoramiento docente en Fe y Alegría, Cochabamba, (1.977-1.980); Participación en la Segunda Conferencia Regional de Programas de Servicios Legales, Villa de Leyva. Colombia, Junio de 1.985; Curso sobre Sistemas Penales y Derechos Humanos en América Latina, auspiciado por la Organización de las Naciones Unidas (ONU), Costa Rica, Agosto de 1.985; Curso Interdisciplinario en Derechos Humanos, auspiciado por el Instituto Interamericano de Derechos Humanos (IIDE) , Costa Rica, Septiembre 1.985; Curso de Criminología sobre "Justicia Penal y Control Social General", Managua, Nicaragua, Septiembre 1.985; Curso Nacional de Formación sobre Derechos Humanos, organizado por el Centro de Derechos Humanos de las Naciones Unidas (ONU), La Paz, Bolivia, Mayo 1.986; Curso sobre Educación Popular Legal, organizado por la Asociación de Defensa y Capacitación Legal (ADEC), Lima Perú, Julio 1.986; Curso sobre taller de diseño de Unidades de Auto instrucción, Universidad Mayor de San Simón, Cochabamba, (1.986); Curso sobre Educación Popular organizado por el Centro Ecuménico de Educación Popular, Sao Paulo, Brasil, Mayo de 1.988; Invitación al curso de Criminología realizado en Hamburgo, Alemania, Septiembre de 1.988; Participación en el Primer Seminario Nacional sobre la "Problemática Jurídico Social del Menor", organizado por el Instituto Latinoamericano de las Naciones Unidas para la Prevención del Delito y Tratamiento del Delincuente, Cochabamba, Octubre 1.988; Participación en el Encuentro Interamericano de Derecho Laboral y Seguridad Social, La Habana, Cuba, Enero 1.989; Participación en el Primer Seminario Regional sobre "Procedimentos para la Formación de la Familia Adoptiva", organizado por el Instituto Inteamericano del Niño, Montevideo, Junio de 1.989. Funciones desempeñadas: Secretario ejecutivo del Centro de Estudiantes de la Normal Superior Católica de Cochabamba, (1.972-1.973); Secretario Ejecutivo del Centro de Estudiantes de la Facultad de Derecho de la Univesidad Mayor de San Simón, (1.976-1.977); Candidato al Consejo Facultativo de la Facultad de Derecho de la Universidad Mayor de San Simón, (1.978); Delegado de la Corte Nacional Electoral por el Departamento de Cochabamba, nombrado por el Senado Nacional para las elecciones nacionales de 1.980; Director del Centro de Asesoramiento Social y Defensa Legal (C.A.S.-D.E.L.), (1.983-1.990); Miembro de la Asociación de Abogados Latinoamericanos por la Defensa de los Derechos Humanos (AALA), (1.984-1.988); Miembro del Grupo Latinoamericano de Criminólogos Críticos; Presidente de la Asociación Boliviana de Abogados Defensores de Derechos Humanos (1.986-1.988); Fundador y Miembro de "Defensa de los Niños Internacional" (1.987); Miembro del Directorio de la Oficina Pastoral Social del Secretariado de Estudios y Acción Social de la Conferencia Episcopal Boliviana, (1.987); Director del Proyecto "Caritas", Suiza para asesoramiento jurídico en la cárcel pública de San Sebastián de Cochabamba, (1.985-1.987); Miembro de la Asociación Boliviana Pro Naciones Unidas, (1.987); Fundador y Codirector de la Asociación"Integración Familiar para niños y tratamiento especial", (Infante). Actividad intelectual: Te-

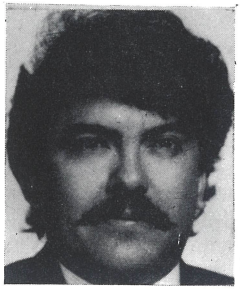

sis de grado para optar el título de Licenciado en Derecho "Problemática Jurisdiccional de los Tribunales Tutelares de Menores", (1.979); Elaboración de cuadernos populares sobre Derechos de Familia y Legislación Laboral, (1.980); Disertación sobre las bases y fundamentos legales de la legislación de los impedidos físicos en el Primer Congreso Nacional, durante el Año Internacional del Impedido, Cochabamba, Julio 1981; Disertación sobre los Derechos Humanos y El Impedido en el Segundo Congreso Nacional del Impedido Físico, Cochabamba, Julio 1.983; Comentarista del Seminario" Integración y Derechos Humanos" auspiciado por el Instituto de Estudios Internacionales y CERES, en el Centro Cultural Portales, Mayo 18 de 1.984; Disertación"Los Derechos del Hombre frente al Autoritarismo de las Dictaduras", en el Penal de San Sebastián, auspiciado por la Compañia de Jesús, Movimiento Franciscano Justicia y Paz, Marzo de 1.986; Disertación en el Foro Debate "La Cárcel de San Sebastián: Realidad Infraestructural: organizado por el Colegio de Arquitectos de Cochabamba, (1.987); Disertación en el simposio; "El Menor en la Sociedad Boliviana". organizado por la Universidad Mayor de San Simón y la Asociación Boliviana Pro Naciones Unidas, 13-15 Abril 1.987; Disertación en el Foro Debate: "Derechos Humanos en la Cárcel Pública de San Sebastián auspiciado por la Universidad Mayor de San Simón y el Comité Pro Cochabamba, sobre el tema"La Realidad Carcelaria", Septiembre 1.987; Disertación en el Primer Encuentro de Servicios Legales Populares de la Argentina sobre el uso alternativo del Derecho, Buenos Aires, Argentina, noviembre de 1989; Diversos cursos, seminarios y talleres sobre sindicalismo y política, crisis del sindicalismo en Bolivia, legislación laboral destinada a federaciones y sindicatos obreros. Escribió en diarios, revistas y folletos nacionales sobre la problematica de la minoridad abandonada. Dirección: Domicilio: Modesto Omiste 505. Tel. 42629 Oficina: Esteban Arce 576. Tel. 21560. Cochabamba.

PARDO VALLE, Nazareo. Periodista, Escritor. Nació en Apolo, Provincia Caupolican del Departamento de La Paz el 19-X-1.901. Esposa: Laura Daleney. Hijos: Mirtha, Carla, Dante, Norka y Caty. Escritor de enérgico estilo revolucionario. Ejerció el periodismo durante 55 años. Miembro connotado del Movimiento Nacionalista Revolucionario. Estudios: Secundaria en el Colegio Nacional Ayacucho. Concurrió a la Guerra del Chaco, Oficial de Reserva y declarado Benemérito de la Patria. Diputado por la Provincia Caupolican, (1.938-1.939); Secretario de la Asociación de Periodistas, La Paz, (1.942-1.943); Diputado por la misma Provincia, (1.940-1.943); Di-putado Nacional en los periódos legislativos de (1.952-1.956) y (1.957-1.960); Prefecto del Departamento de La Paz, (1.962-1.964). Periodismo: Director del diario "Crónica", La Paz, (1.941-1.943); Director de : "La Frontera", Puerto Suárez; "Gaceta de Bolivia"; "El Progreso", Uncía; "Universal", La Paz. Redactor de "La Tarde" y columnista del vespertino "Ultima Hora" de La Paz por muchos años; Director del boletín "Bolivia" de la Dirección de Informaciones de la Presidencia de la República; Delegado de Bolivia al Congreso Mundial de Prensa, San Paulo, Brasil. Primer Premio de Novela en el Concurso Nacional del IV Centenario de La Paz, (1.948). Bibliografía: "Legislación Boliviana sobre quinas", (1.947); "Monografía de las Provincias Caupolican e Iturralde, (1.948); "Trópico del Norte", novela, (1.949); "El Juicio Final"; "Cien Años Atras", (1.958); "Peores que Judas"; "Elogio del Orgullo"; "Poligrfía de Bolivia". Falleció en La Paz el 11 de Marzo de 1.978.

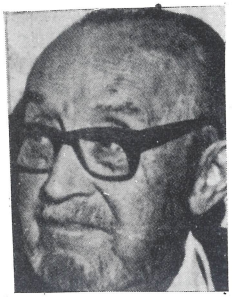

PAREDES CANDIA de SALAZAR, Elsa. Nació en La Paz. Padres: Dr. Rigoberto Paredes y Haydeé Candia Torrico. Esposo: Dr. Hugo Salazar Salmón. Culta e inteligente dirigente de instituciones; activa impulsora de movimientos sociales y culturales en favor de la superación de la mujer Boliviana en todas las clases sociales. Estudios: Escuela "Juana Azurduy de Padilla" y Secundaria en el Liceo de Señoritas "Venezuela" y Colegio Nacional "Ayacucho" de La Paz. Facultad de Odontología de la Universidad Mayor de San Andrés donde obtuvo el título de Cirujano Dentista; Facultad de Derecho, Ciencias Políticas y Sociales, UMSA; Estudió Periodismo y Biblioteconomía. Organizadora y Primera Presidenta de la Unión Femenina Universitaria, U.F.U, (1.938); Presidenta del Centro de Estudiantes de Odontología, La Paz, (1.938); Miembo fundador de la Asociación de Mujeres Universitarias de La Paz, (1.942); Presidenta de la misma, (1.958-1.959); Primera Vicepresidenta del Comité Pro Escuela de Periodismo, (1.957); Miembro del Comité de Damas del Club de Leones, La Paz, Vicepresidenta en 1.958

y presidenta 1.962-1.963; Fundadora y organizadora de la Confederación nacional de Instituciones Femeninas C.O.N.I.F., siendo primera presidenta, (1.958-1.959); Miembro del Directorio del Centro Femenino de Cultura Hispánica, (1.959); Miembro de la Conferencia de Señoras de San Vicente de Paúl, Vicepresidenta y Presidenta accidental, La Paz, (1.959-1.960); Miembro del Directorio de la Mesa Redonda Panamericana, (1.959); Miembro de la Asociación Nacional de Madres, (1.960); Vicepresidenta de la Asociación de Padres de Familia del Colegio Alemán "Mariscal Braun", (1.960); Fundadora y primera presidenta del Consejo Nacional de Mujeres de Bolivia; Fundadora y primera Presidenta del Centro Orientación y Protección a la Joven, La Paz, (1.960); Miembro de la Peña de Escritores y Artistas de La Paz, (1.965); Secretaria General del Comité de la Cruz Roja Boliviana, (1.965). Concurrió a los siguientes eventos: VI Congreso Panamericano de "Panamerican Medical Women's Alliance", Miami, EE.UU., (1.958); Congreso Mundial de la Salud, Little Rock, Arkansas, (1.958); Seminario sobre participación de la Mujer en la Vida Pública, Bogotá, Colombia, (1.959); Primera Reunión de la Organización para las Obras de Orientación y Protección a la Joven, Lima, Perú, (1.959); 75o. Aniversario del Consejo Internacional de la Mujer, Washington, (1.963); Dictó conferencias de carácter folklórico y de cultura boliviana en varias ciudades de Estados Unidos, (1.959); Colaboró en revistas y periódicos del país y de Panamá, México, España, Perú y Argentina. Corresponsal de "La Patria" de Oruro, (1.941). Fundadora y Directora de la revista femenina "Superación", (1.960); Directora y propietaria de "Nuestra Revista". Declarada "Huésped de Honor de Bogota", (1.959). Bibliografía: "Diccionario Biográfico de la Mujer Boliviana", (1.965); "Evolución de la Condición Jurídica y Social de la Mujer Boliviana";" Sentimiento Religioso de los Incas"; "Compilación de leyes que interesan a la mujer boliviana"; "Cartilla sobre el Litoral Boliviano".Viajó por varios países de América, Radica en La Paz.

PAZ BALDERRAMA, Gunther. Médico. Nació en Cochabamba el 19-VII-1.956. Padres: César Paz Brañez y Carmen Balderrama González. Esposa: Susana Blanco Román. Hijos: Lorena Gabriela y Marcelo. Estudios: Primaria, Colegio Adventista "Domingo Faustino Sarmiento"; Ciclos intermedio y Medio, Colegio "San Agustín" y Colegio "Papa Pío XII", Cochabamba; Facultad de Medicina "Dr. Aurelio Melean" de la Universidad Mayor de San Simón, Cochabamba. Estudios de Post Grado: Universidad Nacioanl Autónoma de México. Especializado en Pediatría médica y en Neurlogía Pediátrica, (1.985-1.989). Actuaciones: Miembro de la Asociación de Paracaidismo deportivo de Cochabamba; Miembro de la Asociación de Tiro Deportivo; Vice presidente dela Asociación de Karting, Cochabamba. Secretario de Cultura del Centro de Estudiantes de la Facultad de Medicina, (1.979); Delegado alumno al Consejo Facultativo de la Facultad de Medicina, (1.980); Delegado alumno al Consejo Universitario de la Universidad Mayor de San Simón. Profesor ayudante de la cátedra de primeros auxilios en la Facultad de Medicina, (1.980); Profesor invitado de Post Grado en la Facultad de Medicina "Dr. Aurelio Melean", U.M.S.S., Cochabamba, (1.990); Neurólogo adscrito al servicio de Pediatría del Hospital Materno Infantil "Germán Urquidi", Cochabamba. Miembro del Colegio Médico de Bolivia y de las Sociedades de Pediatría y Neurología de Bolivia; Miembro de la Sociedad de Pediatría del ISSSTE (México); Miembro de la Academia Mexicana de Neurología y del Consejo Mexicano de Neurología (Primer especialista Neurólogo Boliviano y Tercero en Sudamérica, reconocido como ACADEMICO por esas instituciones). Formó parte de la Comisión de Especialistas designado por el Gobierno de México para la evaluación y control de la poliomielitis en la república Mexicana, (1.988). Producción intelectual: Trabajos de investigación presentados: "Sarcoma Granulocítico como causa de compresión medular", XI Reunión anual de la Academia Mexicana de Neurología, Chihuahua. México (1.987); "Megalencefalia en la Infancia", XII Reunión anual de la Academia Mexicana de Neurologia, Zacatecas, México, (1.988); Cursos dictados: Megalencefalia, diagnóstico diferencial, Curso monográfico de Neurología Infantil, México (6-X-1.988); Megacenfalia, experiencia en el H.I.M., Jornadas de Médicos residentes del H.I.M. México D.F (25-II-1.989); Factores de Riesgo Neurológico, (3-VIII al 15-XII-90); Primer Curso Nacional de capacitación inicial preventiva y especial. Ministerio de Educación. Cochabamba, (3-VIII al 15-XII-1.989); Problemas de aprendizaje, Primer Congreso Nacional sobre aprendizaje, UMSS, Cochabamba, (20-23-IV-1.989); Síndrome de

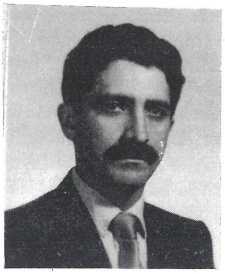

Sturge Weber, Primer curso de actualización de Dermatología Pediátrica, Cochabamba, (13-X-1.989); Enfermedad de Von Recklinghausen.. Primer curso de actualización en Dermatología Pediátrica, Cochabamba, (13-X-1.989); Seminario Departamental de Educación Inicial Preventiva y Especial, Ministerio de Educación y Cultura, Cochabamba, (2-XI-1.989); Neuropsicología del desarrollo. Facultad de Medicina, UMSS, Cochabamba, (14-XII-1.989); Niño deficiente mental. Facultad de Humanidades y Ciencias de la Educación, UMSS, Cochabamba, (11-VI-1.990); Epilepsia, Terceras Jornadas Científicas de Pediatría, Hospital Viedma, Cochabamba, (3-II-1.990); III Seminario Departamental de Educación Inicial Preventiva y Especial de 0- 6 años, Ministerio de Educación y Cultura, Cochabamba, (20-VI-1990); Visitó: Argentina, Brasil, Perú, Panamá, México, Estados Unidos, España, República de Kenia. Habla Español e Inglés. Dirección: Pasaje Erasmo Arce 0740 (Muyurina), Teléf: 23006. Cochabamba.

PAZ SOLDAN POL, Edmundo. Benemérito de la Patria. Nació en Calchani, Prov. Ayopaya Dep. de Cochabamba el 10-VII-1.907. Padres: Ramón Paz Soldan y Rosa Pol López. Esposa: Consuelo Diez de Medina. Hijos: Rosa Luz y Raúl. Meritorio militar del Ejército que se distinguió por su excelentes dotes profesionales, intelectuales, sociales y morales . Su carrera militar luce brillante hoja de servicios a la patria, límpida, donde el honor es la virtud más saliente. Estudios: Primaria en la Escuela Modelo y secundaria en los Colegios "Bolívar" y "Sucre", Cochabamba; Colegio Militar, La Paz, (1.923-1.928). Estudios en la Escuela Militar de Infantería y Carros de Combate, Francia, (1.938) donde obtuvo el Título como oficial de Blindados; Escuela de Comando y Estado Mayor, Cochabamba, (1.943 a 1.945) Título oficial de Estado Mayor, ocupando el primer puesto en la promoción "General Vicente Rojo", (1.945); Colegio de Comando y Estado Mayor en Fort Leawenworth, EE.UU., graduado en (1.946). Subteniente en 1.928 fue movilizado al Chaco durante el conflicto con el Paraguay a raíz de los sucesos del Fortín Vanguardia; Teniente 1.931; Capitán en 1.933; Mayor en 1.939; Teniente Coronel en 1.945: Coronel en 1.950. Cargos: Prestó servicios en los Regimientos "Pérez" 3 de Infantería, "Sucre" y "Ayacucho" de la misma arma, esta última en la guarnición del Chaco. (1.928-1.930); Escuela de Clases, La Paz, (1.931); Oficial Instructor en el Colegio Militar, (1.931-1.932); Asistió a la Guerra del Chaco donde permaneció los tres años que duró la contienda bélica. participó en todas las fases de la Campaña como Oficial de Estado Mayor en los Comandos de Grandes Unidades y, con esta experinecia y grado de Capitán, fue designado Jefe de Estado Mayor de la Segunda División de Infantería y luego Comandante Accidental de la misma gran unidad. En la última etapa de la Guerra fue destinado a la Sección Operaciones del Comando Superior del Ejército en Campaña; Comandante del Regimiento "Pérez", Ibibobo-Chaco, (1.939-1.940); Jefe de Sección en el Estado Mayor General, La Paz, (1.941-1.942); Comandante de la Escuela de Clases "Sgto. Max Paredes", Cochabamba, (1.946) Jefe de Estado Mayor del Comando de la Quinta División, Roboré, (1.947); Diplomado de Estado Mayor el mismo año; Jefe de Estudios de la Escuela de Comando y Estado Mayor, Cochabamba, (1.948); Comandante de la misma escuela y profesor, (1.949); Adjunto militar y Aeronáutico a la Embajda de Bolivia en Perú, Lima, (1.950); Comandante de la Región Militar No. 7, Tupiza, (1.951); Jefe de Estado Mayor de Ejército, La Paz, (1.952). Dado de baja del Ejercito en Mayo de 1.952 a raíz de los acontecimientos revolucionarios que llevarón al poder al M.N.R. vivió en Arequipa, Perú exiliado, (1.952-1.958). Vuelto al país se dedicó a actividades comerciales en el rubro de ferreteria y otras líneas. En 1.961 pasó a la jubilación. Fue distinguido con las condecoraciones de la guerra por servicios distinguidos, condecoraciones extranjeras y del país. Pertenece a instituciones intelectuales y sociales de Cochabamba. Ha escrito una valiosa obra sobre la campaña con el Paraguay, "Guerra del Chaco-Planes y Conducción de las Operacines Militares", Cochabamba, (1.990). Ha visitado: Argentina, Francia, USA, Perú. Habla: Español y Francés. Dirección: Calle México, 158. Tel. 47152 Cochabamba.

PAZ ZAMORA, Jaime. Presidente de la República. Nació en Cochabamba el 15-IV-1.939. Padres: Gral. Néstor Paz Galarza y Edith Zamora. Hijos: Rodrigo y Jaime. Estudios: Colegio Jesuíta "Sagrado Corazón", Sucre. Bachiller en Humanidades; Seminario Mayor de "Villa Allende", Córdova, Argentina, sin llegar al Sacerdocio; Universidad Católica de Lovaina, Bélgica. Título : Licenciado en Relaciones Internacionales. Cargos: Presidente de la Fe-

deración de Estudiantes Latinoamericanos en Bélgica; Director de Extensión Universitaria y Catedrático de Sociología, Universidad Mayor de San Andrés, (1.970-1.971); Funcionario de la Dirección de Política Exterior del Ministerio de RR.EE.; Fundador e Ideólogo del Movimiento de Izquierda Revolucionaria (MIR), Septiembre 1.971; Jefe del MIR desde 1.971 a la fecha; Representando a Bolivia participó de la fundación del Parlamento Andino del cual fue Primer Vicepresidente; Asistió a la creación de la Asociación Latinoamericana de Derechos Humanos (ALDHU); Miembro de la Conferencia Permanente de Partidos Políticos de América Latina (COPAL); Delegado Observador en el Movimiento Social Demócrata, órgano de la Internacional Socialista de Europa, 1.980 a la fecha, y miembro consultivo del mismo en representación del MIR desde 1.988. En alianza con los partidos Movimiento Nacionalista Revolucionario de Izquierda y Partido Comunista Boliviano, el MIR, formó la fuerza política de la Unión Democrática Popular (UDP), de triste recordación para el pueblo boliviano por la grave crisis económica producida, que llevó a Bolivia a la más grande inflación que país alguno haya sufrido; Vicepresidente de la República y Presidente del Congreso Nacional, (1.982-1.984), renunció a ese alto cargo antes de terminar su mandato en notoria acción política para evitar mayor desgaste de su partido en una coalición que llevó al país a extremos aproximados a la bancarrota total; Candidato a la Presidencia de la República por el MIR en las elecciones de 1.985; Candidato a la Presidencia de la República en 1.989, el escrutinio general le concede el tercer lugar, una maniobra política de Acción Democrática Nacionalista le dá la mayoría de votos para ocupar la Presidencia (1.989-1.993), descartando a Gonzalo Sanchez de Lozada, (MNR), que salió primero sin obtener la mayoría necesaria, de esta manera se firma el pacto de cogobierno llamado "Acuerdo Patriótico". Político jóven, moderno, revolucionario de Izquierda; demócrata y católico militante. Comenzó a surgir como figura política, oponiéndose tenaz y activamente, con la Plana Mayor del MIR y grupos organizados para la lucha revolucionaria, al gobierno del General Hugo Banzer. Más tarde su lucha opositora tomará más fuerza contra los gobiernos militares De facto. A partir de 1.978 aparece en el primer plano político. En la campaña electoral de 1.980 es víctima, junto con otros políticos, de un accidente de aviación ocacionado por un supuesto sabotaje, del cual es único sobreviviente con graves lesiones que deformaron su rostro. El hecho le fue favorable politicamente. Su figura toma popularidad al postularse y triunfar en la fórmula con Hernán Siles Suazo. Mandatario viajero, político que busca el contacto directo con gobernantes extranjeros e instituciones internacionales en busca de relaciones favorables y cooperación para el país y sus programas de desarrollo. Conocido mundialmente como ningún otro mandatario de Bolivia, amigo personal de dignatarios, dirigentes, políticos e intelectuales del mundo. Es un hombre inteligente, optimista, culto, de fácil palabra, sencillo, bonachón y gran deportista. Habla: Español, Francés e Inglés.

PEÑA GOMEZ, Rosendo Fernando. Médico Cirujano. Nació en Cochabamba 12-XII-1.943. Padres: Daniel Peña y Sarmiento y Guadalupe Gómez Díaz. Esposa: Beatríz Avila Lara Hijos: Fernando y Erika Peña. Estudios: Primaria y Secundaria Colegio "La Salle", Cochabamba, Bachiller (1.961); Universitarios: Facultad de Medicina, Universidad Mayor de "San Simón", Cochabamba, (1.962-1.969); Especialización de Cirujía Plástica y Reconstructiva en el Hospital General de México S.S.A. (1.970-1.974); Carrera Profesional; Cirujano Plástico Adscrito al Hospital Viedma. Cirujano Plástico en Hospital Elizabeth Seton (1.974-1.990); Cirujano Plástico Hospital No. 2 de la C.N.S.S. Cochabamba (1.974-1.990); Cirujano Plástico de la CPSS (1.979-1.990); Docencia: Profesor de Técnica Quirúrgica de la Facultad de Medicina en la U.M.S.S. (1.975-1.981); Jefe de Programa de Internos de la Facultad de Medicina; Instructor de los Internos en el Hospital No. 2 de la C.N.S.S.. Congresos: Asistente, Relator, co-Relator, Panelista y Conferencista en 15 Congresos de la Sociedad Boliviana de Cirujía y Cancerología. Asistente y Relator en Congresos Internacionales en EE.UU., México, Perú y Chile . Producción: Publicaciones y Trabajos Científicos sobre diferentes aspectos relacionados a la especialidad, quemaduras, cirugía de la mano, tumores de piel, labio y paladar hendidos, anquilosis temporomandibular, estadística de lesiones congénitas, injertos óseos, cirugía maxilo-facial, Cochabamba (1.974-1.990); Distinciones: Nombrado por el Honorable Concejo Municipal como Ciudadano Meritorio de Cocha-

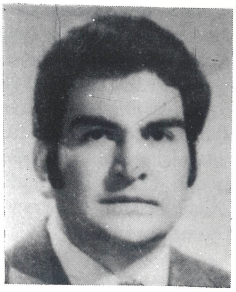

bamba, Pionero de la Especialidad de Cirugía Plástica (1.988); Medalla al Mérito por el Colegio Médico de Bolivia en Acto Académico (21-IX-90). Sociedades a las que Pertenece: Titular de la Sociedad Boliviana de Cirugía , Directivo Nacional y Departamental; Titular de la Sociedad Boliviana de Cancerología, Directivo Nacional y Depertamental. Titular del Colegio Internacional de Cirujanos. Titular de la Sociedad Mexicana de Cirugía Plástica . Presidente del Colegio Médico Departamental (1.982-1.986); Presidente de la Federación Departamental de Profesionales (1.984-1.986); Miembro de la Fundación Prò Hospital Viedma. Miembro del Directorio de CORDECO (1.984-1.986); Presidente del Club de Tennis Cochabamba. Presidente del Comité Electoral del Comité Cívico (1.987-1.988); Médico Asesor de ANET (Amigos de los niños excepcionales de Tarija), niños con padecimientos congénitos y secuelas de Enfermedades que los incapacitan. Miembro del Consejo Regional de Salubridad de la Caja Petrolera de Salud. Presidente de Médicos Bolivianos para la Paz Mundial contra la Guerra Nuclear. Visitó: EE.UU, México, Colombia,Chile, Venezuela, Perú, Brasil, Paraguay. Habla: Español, Quechua, Inglés y Francés (comprensión y lectura). Dirección: Pasteur 0153 . Casilla 1891 Cochabamba.

PEÑA PATIÑO, Nicolas. Abogado. Nació en Vallegrande, el 3-II-1.926. Padres: Angel Luis Peña y Natividad Patiño. Esposa: Modesta Peña. Hijos: Doris, María René, Martha, Luis Ramiro y Patricia. Estudios: Primarios y Secundarios en el Colegio "Sagrado Corazón", Sucre; Universitarios: Facultad de Derecho de la Universidad Pontificia de San Francisco Xavier, Sucre. Destacado jurisconsulto cruceño, de gran ascendiente moral y profesional por sus relevantes dotes personales. Como catedratico en la Universidad mereció el respeto y reconocimiento por su capacidad en la enseñanza. Como político sirvió a su partido F.S.B. con lealtad y alto espíritu nacionalista, ocupando altos cargos en la dirección de ese partido, sufrió persecuciones y exilios. Como diplomático y parlamentario trabajó intensamente por el progreso de Bolivia. En su vida pública ejerció diferentes cargos, dejando a su paso huellas de integridad, moralidad y honradez. Cargos que ejerció: Presidente del Centro Interno de Estudiantes de Derecho, Sucre; Director de la Revista Jurídica, Sucre; Asesor Jurídico de la IV División de Ejército, Sindicato de Trabajadores de Y.P.F.B., Banco Agrícola, Banco del estado, Cooperativa de Servicios Camiri; Presidente del Comité Cívico e impulsor del progreso de Camiri; Presidente de la Asociación de Profesionales, Camiri; Promotor y primer Presidente de la Cooperativa de Teléfonos de Camiri; Presidente del Comité de Embalse del río Parapetí; Presidente del Comité Impulsor del Proyecto "Oquitas"; Presidente del Rotary CLub de Camiri, (seis períodos); Senador por el Departamento de Pando; Miembro de la Asamblea Constituyente, La Paz, (1.967); Cónsul General de Bolivia en Chile, (1.971-1.973); Delegado de Bolivia a la III Conferencia de las Naciones Unidas sobre Comercio y Desarrollo, (1.972); Representante de Bolivia a la Reunión de Expertos Gubernamentales de la UNTAD III, (1.972); Presidente de la Conferencia Nacional del Rotary Club Internacional, Santa Cruz, (1.978); Gobernador del Distrito 469 del Rotary Club Internacional , (1.979-1.980); Representante del Presidente del Rotary Club Internacional en la Conferencia de Chiclayo, Perú, (1.981); Catedrático en la Universidad Autónoma "Gabriel René Moreno", en las materias de: Historia Diplomatica de Bolivia, Derecho Marítimo Boliviano, Derecho Internacional Público y otras, Santa Cruz, (1.974-1.983). Distinciones: Anillo al Mérito como el mejor alumno egresado de la Facultad de Derecho, Sucre, (1.952); Condecoración, "Gran Cruz de Sararenda", Camiri, (1.969); Diploma al Mérito otorgado por la H. Alcaldía Municipal de Camiri, testimoniando el reconocimiento a sus relevantes servicios a la comunidad, (1.969); Escarapela de Oro con el escudo de armas de la ciudad, otorgado por la H. Alcaldía Municipal de La Paz, (1.980); Diplomas de Huesped Ilustre y de Honor de las siguientes ciudades: Chiclayo, Perú; La Paz, Cochabamba, Sucre, Tarija, Potosí, Trinidad, Cobija, Oruro, Riberalta, Villamontes, Camiri, Vallegrande, Guayaramerín. Visitó: Varios países europeos, Estados Unidos y la mayoría de los paise latinoamericanos. Falleció en San Pablo, Brasil el 20-IV-1983.

PEREIRA MUZUCO, Eliana. Presentadora de Televisión. Nació en Cochabamba el 7-XII-1.962. Padres: Guillermo Elidio Pereira y Elena Muzuco Villegas. Hija: Romina Rojas. Estudios: Colegio "Anglo Americano" e Instituto "Eduardo Laredo", Cochabamba; Amery High Schoool, Wisconsin. EE.UU.; Facultad de Arquitectura, de la Universidad Mayor de San

Simón, dos años; Universidad del Valle, Mercadotécnia, un año; Curso completo de Ceramica y Cursillo de Etiqueta y Protocolo, Cochabamba. Actividades: Socia del Salón de Té "El Pahuichi"; Fundadora y Propietaria del Salón de Té "Pahuichi II", Cochabamba, (1.990); Presentadora de Informativos de canal 4 Cochabamba, (1.990); Miembro ejecutante de instrumentos de percusión, tumbadoras y hongos en el Grupo de Jazz "Drazens Band", Cochabamba . Visitó: Brasil, Chile, Argentina, Perú y Estados Unidos de Norteamérica. Habla: Español e Inglés. Dirección: Pasaje Erásmo Arce s/n. Tlefono 26490. Casilla 1095. Cochabamba.

PEREIRA REYNOLDS, Walter. Doctor en Medicina. Oftalmólgo. Nació en Cochabamba el 18-X-1.922. Padres: David Pereira y Julia Reynolds. Esposa: Myriam Herrera. Hijos: David, Walter, M. Eugenia, María Virginia y Pablo. Estudios: Colegio Instituto Americano; Colegio "La Salle", Cochabamba, Bachiller en Humanidades, (1.940); Facultad de Medicina de la Universidad Nacional de La Plata, Argentina. Título: Doctor en Medicina, (1.952); Instituto Barraquer, Barcelona, España, (1.953); Hospital Oftalmológico, Buenos Aires, (1.954). Cursos de especialidad en: EE.UU., Francia, España, Perú, Argentina, Brasil, Santo Domingo. Curso de Administración Médica y Hospitalaria, Lima, Perú, (1.971); Curso de Neuro-Oftalmología, La Paz, (1.981); Curso de Fotocoagulación, La Paz, (1.981); Cirugía Queratorefractiva, Santo Domingo, (1.983); Cirugía del Estrabismo, Santo Domingo, (1.987); Cirugía Oculo Plástica, Cochabamba, Agosto 1.988; Enfermedades Maculares, Santo Domingo, (1.989); Curso Internacional Argentino-Boliviano, La Paz, (1.990). Cargos: Médico Oftalmólogo del Hospital Viedma, Cochabamba, (1.958-1.968); Director del Hospital Viedma, Cochabamba, (1.968-1.972); Profesor de Clínica Oftalmológica en la Universidad Mayor de San Simón, Cochabamba, (1.959-1.968); Rector de la Universidad Mayor de San Simón, Cochabamba, (1.972-1.975); Médico Oftalmólogo de YPFB y Caja Petrolera, Cochabamba, (1.958-1.983); Director del Hospital "Elizabeth Seton", Cochabamba, (1.983-1.987); Presidente de la Sociedad de Oftalmología, Cochabamba, (1.961-1.963); Presidente de la Sociedad Oftalmológica Boliviana, (1.964-1.966); Miembro fundador del Ateneo Médico de Cochabamba, Septiembre 1.969; Miembro Titular y Adjunto de muchas Sociedades Oftalmológicas extranjeras. Miembro Fundador de la Asociación Boliviana de Cirujanos, Marzo 1.965; Presidente del Club Tennis, Cochabamba, (1.978-1.980); Miembro Fundador de la Sociedad de Historia de Medicina, Filial Cochabamba, Octubre 1.989. Congresos y Seminarios a los que asisitió: Congreso Panamericano de Oftalmología, Lima, (1.962); VII Congreso Meridional de Oftalmología, La Paz, Abril (1.965); Miembro Titular del VII Congreso Panamericano de Oftalmología, Buenos Aires, (1.968); XIV Seminario de Educación Superior de las Amèicas en Costa Rica y EE.UU., Marzo a Abril, (1.974); Miembro de Honor del XI Congreso Argentino de Oftalmología, Mar del Plata, Noviembre, (1.979); IX Congreso Boliviano de Oftalmología, Septiembre, (1.981); Congreso Argentino y Latinoamericano de Utrasonografía en Medicina, Septiembre, (1.983); XVI Congreso Panamericano de Oftalmología, Curso sobre Catarata, Santo Domingo, Abril, (1.987). Tiene varios como valiosos trabajos sobre la especialidad médica en oftalmología. Visitó: Alemania, España, Portugal, Francia, Italia, Inglaterra, Bélgica, Holanda, EE.UU. de Norteamérica, Venezuela, Colombia, Ecuador, Perú, Chile, Argentina, Paraguay, Uruguay y Brasil. Habla: Español e Inglés. Dirección: Av. Santa Cruz 1737. Teléfono: 44782 y 23981. Casilla No. 8 . Cochabamba.

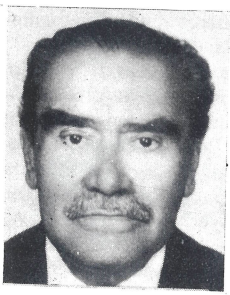

PEREZ MURIEL, Johnny José. Maestro. Empresario. Nació el 13-IX-1.953. Padres: Pedro Pérez V. y Blanca Muriel R. Esposa: Roxana Vidal Rocha. Hijos: Daniela, Andrés y Fabiana. Estudios: Primaria y Secundaria, Colegio "La Salle", Cochabamba; Normal Católica, Titulado Maestro en Estudios Sociales y Letras, Cochabamba; Becado en Córdova, Argentina, Cursos de Educación Física (No completado); Instituto de Educación Física La Paz, (no completado); Curso de Entrenador, becado por el Comité Olímpico de Alemania en Dalmstsdt, donde obtuvo diploma del NOK Bus Deutschaland y licencia de Entrenador (1.974). Director Técnico de la Federa-

ción Atlética de Bolivia en rama de medio fondo y fondo, (1.990); Delegado Dirigente Atlético en varios eventos en el exterior. Atleta Recorman boliviano. Especialidad: Mediofondo y Fondo. Campeón Intercolegial en los 400 y 800 mts., (1.970). Campeón Intercolegial en los 400, 800 y posta 4x100mts.; Campeón Nacional en los 800, 1.500 y 4x400 mts., (1.971). Campeón Nacional en los 800 y 1.500mts., (1.972). Campeón Nacional en los 800, 1.500 y 4x400 mts., (1.973). Records nacionales en los 1.500, 3.000, 5.000 mts., planos y los 3.000 c/ Obsts, Campeón Nacional en los 800, 1.500 y 4x400 mts., (1.975). Campeón Nacional en los 1.500, 3.000 c/ Obsts., 5.000 y los 10.000 mts; Nuevo Record Nacional para los 800 mts., Ganador en la de "El Diario", (1.976). 9º Puesto en la Prueba Pedestre Internacinal Intercontinental, de San Silvestre - Brasil (1.977). 7º Puesto en Pista con los finalistas de la San Silvestre con nuevo Record para los 5.000 mts. 7º Puesto Torneo Orlando Guayta, Chile, con participación de Argentina, Bolivia, Chile, los 3.000 mts, con obstáculos, (1.978). 12º Puesto en la San Silvestre, (Brasil). 9º Puesto en la San Fernando, Uruguay, con los finalistas de la San Silvestre. 7º Puesto en la Argentina con los mismos del Brasil y Uruguay. 3º Puesto en la prueba pedestre de "El Comercio", y 1º Puesto en Pista en los 800 metros, Quito, Ecuador. Participación en las SPARTAKIADAS, Rusia, 5.000 y 10.000 con nuevos records nacionales. Campeón nacional en los 800, 1.500, y 3.000 mts. con obstáculos, Campeonato Sudamericano en Colombia, Bucaramanga, logro dos bronces (medallas), y dos nuevos records nacionales en 1.500 y 3.000 c/Obsts,; 3º Puesto en 3.000 c/Obts; 6º Puesto en 1.500 metros; 3º Puesto con 5.000 mts., (1.979). Puesto 39º en la San Silvestre; 30º Puesto en los 3.000 con obstáculos, (Pista); 4º Puesto en 10.000 mts competencia Orlando Guayta, Chile con participantes de Argentina, México, Uruguay, Brasil, Italia, Francia, Austria, España, Estados Unidos, Ecuador, Paraguay, Chile y Bolivia. 7º Puesto en el mismo Torneo en los 50.000 mts.,(1.980). 15º Puesto en la San Silvestre, Brasil; 7º Puesto en la San Fernando Uruguay con finalistas del Brasil; 12º Puesto en la prueba pedestre de San Sebastián, Venezuela, 21 Kms. en 1 hora, 06 minutos, 32 segundos, participaron Estados Unidos, Centro América y gran parte de Sud América, (1.981); Campeonato Sudamericano realizado en La Paz; 2o. Puesto en los 1.500 mts., (Medalla de Plata); 2o. Puesto en los 3.000 mts. con Obsts. (Medalla de Plata); 3o. Puesto en los 5.000 mts (medalla de Bronce). Torneo Atlético Orlando Guayta, Santiago de Chile; 3o. Puesto en los 3.000 con Obsts. (Medalla de Bronce). Juegos Bolivarianos en Venezuela; 5o. Puesto en los 10.000 mts; 2o. Puesto en los 3.000 mts con Obstáculos (Medalla de Plata). 21o. Puesto en la San Silvestre, Sao Paulo- Brasil (1.982). 17o.Puesto en la San Fernando, Punta de Este, Uruguay, 2o. Puesto en "Summer Solstice" Miami, Estados Unidos. Juegos Cruz del Sur en Santa Fé Argentina; 4o. Puesto en los 3.000 mts con obstácuos; 5o. Puesto en los 5.000 mts Torneo Orlando Guayta en Santiago de Chile; 2o. Puesto en los 50.000 Mts. (Medalla de Plata) 3o. Puesto en los 3.000 mts con obstáculos (Medalla de Bronce), Campeón Nacional en:1.500 mts., 5.000 mts., 10.000 mts. 2o. en la prueba pedestre de Mayo en Cochabamba; 2o. en la prueba pedestre de"El Diario" en La Paz; (1.982). 27o.Puesto en la San Silvestre de Sao Paulo (1.983). 2o. Puesto en la prueba de pista en Sao Paulo en 3.000 mts. Primeros Juegos Iberoamericanos en Barcelona España; 4o. Puesto en 5.000 mts. Torneo Orlando Guayta en Santiago Chile; 2o. Puesto en los 5.000 mts. (con nuevo record nacional); 2o. Puesto en los 1.000 mts. Campeón Nacional en: 500 mts y 10.000 mts.; 1o. Puesto en la prueba pedestre de Mayo en Cochabamba; 2o. Puesto en la prueba pedestre "El Diario" en La Paz (1.983) entre, 11.500 atletas. 30o. Puesto en la San Silvestre en Sao Paulo, Brasil (1.984). 13o Puesto en la San Fernado, Punta del Este Uruguay. 1o. Puesto en la prueba pedestre "El Diario" La Paz. 4o.Puesto en Duitama Colombia en la prueba pedestre de RCN Duitama. 3o. Puesto en Aruba Antilla Holandesa en prueba pedestre (1.984). 4o.Puesto en Santiago de Chile en el Torneo"Orlando Guayta" en los 5.000 mts. con Nuevo Record Nacional. 3o. Puesto en Santiago de Chile en el Torneo "Orlando Guayta"en los 10.000 mts, con Nuevo Record Nacional 3o. Puesto en los 5.000 mts., 2o. Puesto en los 10.000 mts. en Bucaramanga Colombia. 11o. Puesto en la media Maratón de Juncos, Puerto Rico (Con atletas de Tanzania, Kenia, Puerto Rico, Francia, EE.UU. Canadá, Colombia, Costa Rica, España, Etiopía, etc. Competencia de gran nivel). 39o. Puesto en la San SIlvestre del Brasil, (1.984). 2o. Puesto clasificatorio por tiempo al Mundial de la Maratón de Hiroshima, (1.985); 147o. Puesto en el Mundial de Maratón del Japón en Hiroshima. Corriendo por primera vez una maratón.

2o. Puesto en la carrera pedestre de Mayo en Cochabamba . 11o. Puesto en 1.500 mts. en el Torneo "Orlando Guayta" en Chile con 3.57 s.; 4o.Puesto en los 10.000 mts, en el mismo Torneo de Chile (1.985). 3o. Puesto en Santiago de Chile prueba pedestre de 12 Kms. 3o. Puesto en Virginia Arlington Estados Unidos, en media maratón (21.089 mts) (1.986). Producción intelectual: Traducciones del Inglés y el Alemán al español de "Principios Fundamentos y Entrenamientos de Carreras Atléticas en Medio Fondo y Fondo". Visitó: Alemania, Luxemburgo, Francia, Portugal, Rusia, España, Japón, Estados Unidos, Marruecos, Cuba, Puerto Rico, México, Argentina, Brasil, Paraguay, Uruguay, Chile, Perú, Colombia, Venezuela, Panamá, Aruba (Antilla de Holanda). Habla: Alemán, Inglés, Portugués. Dirección: Manuel Canedo 1226. Telf. 23733. Casilla 1498. Cochabamba.

PEREZ SAAVEDRA, Carlos. Nació en Cochabamba el 31-V-1923. Padres: Carlos Pérez Rojas y Justina Saavedra. Esposa: Martha Blanco Borda. Hijos: Fernando, Mercedes y Consuelo. Estudios: Escuelas San Francisco (1930-1931) y Ecuador (1932-1935) de la ciudad de Cochabamba. Secundaria Colegio Nacional (1936-1941); Universidad Mayor de San Simón, Facultad de Derecho (1942-1946) de donde egresó Licenciado en Derecho, Ciencias Políticas, Sociales y Económicas (1947). Obtuvo el título de Abogado en Provisión Nacional el 12 de Marzo de 1948. Secretario en el Servicio Nacional de Tránsito en la ciudad de Cochabamba (1944-1946), Actuario y Secretario en los Tribunales de Justicia de Cochabamba (1947-1948); Asesor Jurídico del Banco Hipotecario Nacional (1949); Asesor Legal de la Cooperativa de Ahorro y Crédito "San Pedro Ltda." de la misma ciudad. Asesor Jurídico de la "Sociedad de Beneficencia Santa Ana de Cala-Cala". Profesor de Criminología en la Universidad Mayor de San Simón de 1988 a la fecha. Profesor tiular de Derecho Penal en la misma Universidad de 1972 a la fecha. Conjuez de la Corte Superior del Distrito de Cochabamba, durante dos años judiciales. Producción intelectual: "Apuntes sobre Teoría del Delito en Derecho Penal"; "Apuntes sobre Penalogía". Concurrió como invitado especial al Seminario realizado en la ciudad de La Paz sobre "Población y Familia", auspiciado por D.E.S.E.C. Miembro del Colegio Departamental de Abogados de Cochabamba. Visitó Chile, Perú, Argentina y México. Reside en Cochabamba, dirección: Julio Arauco Prado 121. Telfs. 24025 y 33932.

PIEROLA CASTRO, Manuel. Abogado. Nació en Cochabamba el 8-XII-1.922. Padres: Cristino Piérola y Miguelina Castro. Esposa: Matilde Rivera Fiorilo. Hijos: Edgar y Marcelo. Estudios: Secundaria en los colegios "Sucre y Bolivar", Cochabamba; Facultad de Derecho de la Universidad Mayor de San Simón, Licenciado en Derecho, Ciencias Sociales y Políticas con exámen ante la Corte Superior del Distrito para optar el Título de Abogado. Cargos que ejerció: Interventor y Asesor Jurídico de la Contraloría Departamental de Cochabamba por más de trece años. Asesor Jurídico de la Prefectura de Cochabamba; Asesor Jurídico de la Dirección Departamental de Criminalística de Cochabamba; Miembro del Directorio de CORDECO como representante de la Prefectura de Cochabamba; Fiscal del Tribunal de Honor de la Policía Boliviana en Cochabamba; Secretario de la Junta Ejecutiva del Colegio de Abogados de Cochabamba; Miembro del Tribunal de Honor del Colegio de Abogados de Cochabamba. Ha ejercido la docencia y ocupado cargos importantes en la Universidad Mayor de San Simón de Cochabamba durante dieciseis años como: Profesor Asistente; Profesor Adjunto; Catedrático de la Facultad de Derecho, Curso de la Metodología de la Enseñanza, Curso de Psicopedagogía; Miembro del Tribunal Polivalente de Exámenes de curso y grado, de la facultad de Derecho. Miembro componente del Taller de Actualización Didáctica, (1.981); Jefe del Departamento de Sociología durante tres años, cargo con el que se acogió a la jubilación. Pertenece a varias Instituciones de beneficencia y Sociales. Presidente del Club de"Leones", Cochabamba Norte, (1971). Miembro del Colegio Departamental de Abogados. Dirección: Av. Ramón Rivero 0546. Teléfonos. 44507 y 25585. Cochabamba.

PINTO PARADA, Melchor. Médico Cirujano, Dirigente Cívico. Nació en Santa Cruz de la Sierra el 14-XI-1.903. Padres: Melchor Pinto y Sara Parada. Espo-

sa: Leticia Peredo. Hijos: Martha, Hugo, Jorge Melchor y Carmen del Rosario. Excelso patricio cruceño. Lider y abanderado de la cruceñidad, su nombre es símbolo de patriotismo y del más calificado amor al terruño oriental. Luchador incansable por los justos y merecidos derechos del pueblo cruceño a su desarrollo económico, industrial y a su consideración política y social en el concierto nacional. Inculcó a su pueblo el espíritu de unión, de trabajo y de preparación técnica e intelectual, para alcanzar las metas que Santa Cruz requiere para explotar sus potenciales humanos, agroindustriales, forestales, metalúrgicos y petroleros, y alcanzar el sitial que merece en el concierto nacional, después de siglos de olvido. Cruceño de sangre y alcurnia, fue también el predicador para que se conserven los valores sociales, históricos, culturales y tradicionales en las tierras de Grigotá. Patriota y visionario combatió en la defensa de la Patria en la Guerra del Chaco. Estudios: Secundaria Colegio Nacional "Florida", Bachiller en Humanidades; Facultad de Medicina de la Universidad del Estado, Santiago de Chile donde se graduó de Médico, (1.928). Actuación: asistió a la Guerra del Chaco. Coronel de Sanidad Militar y Director de Hospitales de Sangre en el frente; Director del Hospital Militar de Villamontes, (1.933-1.934); Miembro del Partido Liberal; Ministro de Higiene y Salubridad. , (1.947-1.948); Alcalde Municipal de Santa Cruz, (1.948-1.949); Presidente del Comité Pro Santa Cruz, (1.947-1.949) y (1.957); Director del Hospital San Juan de Dios, Santa Cruz; Rector de la Universidad Autónoma "Gabriel René Moreno", Santa Cruz; Catedrático de Medicina Legal en la misma durante 26 años. Condecoraciones: Gran Oficial del "Cóndor de los Andes"; Medalla de Oro del Comité Pro Santa Cruz; Medallas de Guerra; Declarado "Hijo Predilecto" de Santa Cruz, (1.948). Miembro titular de la Sociedad Boliviana de Cirugía; Presidente del Club Social "24 de Septiembre", cinco periódos; Presidente del Rotary Club Santa Cruz, (1.955-1.956); Círculo de Amigos, y de otras instituciones culturales y sociales de Santa Cruz.

PINTO PARADA, Rodolfo. Ingeniero Civil. Nació en Trinidad, Departamento del Beni el 13-XI-1.940. Padres: Rodolfo Pinto S. y Clara Parada. Esposa: Gladys Wilma Chavarría. Hijos: Fernando, Maria Claudia, Giovanni y Karim. Estudios: Secundarios en el Colegio Nacional "6 de Agosto", Trinidad; Universitarios: Universidad Técnica de Oruro, (1.958-1.963). Cargos y actividades: Ingeniero de la Empresa Constructora "Olmedo Galindo", Construcción de Puentes en Villazón, Escuelas y postas sanitarias en Yapacaní y viviendas en Oruro, (1.963-1.966); Servicio Nacional de Caminos, Organización y Dirección del Distrito Nº9 para la construcción de la red vial del Beni, Trinidad, (1.966-1.980); Corporación de Desarrollo del Beni; Asesor de Caminos, Jefe Departamento. Vial, Sub Gerente Ingeniero y Supervisor del Camino Trinidad-Santa Cruz, (1.980 a la fecha). Declarado "Hombre Notable del Beni" (Título Honorífico), por su contribución a la vinculación caminera del Beni. Producción Literaria "Rumbo al Beni", novela histórica sobre la construcción del camino Cochabamba-Beni, (1.978); "Arreando desde Mojos", novela histórica sobre la construcción del camino La Paz-Beni, (1.983); "Pueblo de Leyenda", novela histórica sobre la investigación arqueológica del Beni, (1.988). Visitó varios países: Brasil, Argentina, Paraguay, Uruguay y EE.UU. Habla Español y Portugués. Dirección: Calle Santa Cruz 493. Teléfono: 22475. Casilla 100. Telex. 6319 BV. Trinidad, Beni.

PONCE LOPEZ, Walter. Doctor en Artes Musicales. Nació en Cochabamba el 4-VII-1.944. Padres: Walter Ponce y Elena López. Esposa: Alma Mora. Hijos: Silvia Liza y Walter Andrés. Estudios: Colegio Bolivar, Cochabamba; Domingo Sarmiento y Conservatorio "Carlos López Buchardo" en Buenos Aires; Mannes College y Juilliard Conservatorio en Nueva York, Estados Unidos. Músico de talento, virtuoso en el piano, incuestionablemente superior y Excepcional y de gran inteligencia. Comenzó sus estudios musicales en Cochabamba con la profesora María D´Angelo de Gómez, estudiando parale-

lamente en el Conservatorio Man Cesped y la Instrucción Primaria, continuando posteriormente con la profesora Elvira Lavayen de Gumucio. A los 11 años ingresó al Conservatorio Nacional de Música "Carlos López Buchardo" en Buenos Aires Argentina, continuando al mismo tiempo, sus estudios secundarios. En la misma ciudad llevó cursos especiales de Piano con el gran maestro Polaco Jhon Montés del Conservatorio de Leipzig, Alemania, residente en aquella ciudad. En junio de 1.961, dió su primer concierto en el salón "Manuel Belgrano" que promovió elogiosos comentarios en el mundo musical. Tuvo otras actuaciones en teatros y radiofusoras bonaerenses. Se presentó como solista de la Orquesta Sinfónica de Avellaneda. Becado por el Instituto Internacional de Educación del Departamento de Estado de los EE.UU., ingresó al Instituto de Altos Estudios Musicales del Mannes College of Music" de Nueva York en el que permaneció 5 años. Su maestría de Cámara bajo la tuición de Arthur Balsam. Solista en los Festivales de Temporada de "Kneisel Hall" en Bue Hill Maine, durante tres veranos participó tambien en el Festival de Bar Harbour, Marine. Habiendo alcanzado en 1.966 el Grado de Bachiller in Sciences, alcanzado este grado la Organización de Estados Americanos le concedió una beca para continuar sus Estudios Superiores de Música y Piano en el "Julliard School of Music" de Nueva York donde obtuvo el "Master in Sciences". En 1.968 actuó en el Festival de Música de Marlboro y continuo haciendolo por varios años. Además de presentaciones en Europa, ha actuado en todos los países de Sud América en conciertos con orquesta, solo y música de Cámara. Sus actuaciones en festivales incluye: Aspen, Ravinia, Marlboro, Interamericano de Washington, Seattle Chamber Music, Cape Cod e Islas, Festival de Bermuda, Festival Sintra en Portugal y en México, en los festivales Cervantiño y San Miguel de Allende. Ha colaborado con distinguidos colegas como Jaime Laredo, Elmar Oliveira, Leslie Parnas, Zara Nelsova, miembros de los cuartetos Juilliard, Guarmeri, Cleveland, American Lenox, Audobon, Galinir y con la Sociedad de Música de Cámara de Lincoln Center de Nueva York. El Maestro Ponce recibió sus títulos de Master y Doctor de Artes Musicales del Conservatorio Juilliard de Nueva York donde estudió con Sasha Gorodnitzki y fué elegido para tocar para Vladimir Horowitz. Ha servido como miembro de jurado en prestigiosos concursos incluyendo en el de "Maryland International Piano Competition" y en el "Casadesus Competition" en Cleveland.; Desde 1.972 ha sido artista residente de la Universidad del Estado de Nueva York en Bighamton, siendo promovido en 1.985 al título académico máximo de Profesor. Su interés en música contemporánea ha resultado en las ejecusiones primicias de un gran número de composiciones, incluyendo aquellas de Jorge Rochberg, Geoge Crumb, Karel Husa, Morton Gould y Hugo Wisgall. Dió la primera presentación del concierto para piano y Orquesta de Ezra Laderman, con la American Composer´s Orchestra en el Kennedy Centrer de Washington D.C. y posteriormente en Filadelfia, Baltimore y en el Lincoln Center de Nueva York. Acerca del notable concierto debut de Walter Ponce en el Metropolitan Museum Of Art de la ciudad de Nueva York, el New York Times escribió: "Brillante, en total, fué una demostración impresiva"...High Fidelity Musical América, menciona que "Ponce es un sobervio pianista. El hizo una experiencia fascinante en todas sus ejecuciones" El crítico de New York Magazine Peter G. Davis escribió:"..... un pianista exepcional y talentoso"... En el público se encontraban muchos músicos distinguidos que sabían del valor de este pianista y estaban ansiosos de escucharlo... "la ejecusión de Ponce no podría tener más disciplina, control muscular o imaginación en el uso de los recursos expresivos del piano. Mejor aún es su habilidad de definir y articular cada obra con tal precisión y balance y con simple elocuencia, creando un contexto musical de proporciones bellas"... El San Francisco Examiner dice que "La ejecución de Ponce es brillante como un diamante" el London Telegraph escribe que "Ponce tiene una técnica formidable".

POZO BUTRON, Edmundo. Odontólogo. Nació en Cochabamba el 16-XI-1.946. Casado. Estudios: Facultad de Odontología, Universidad "Juán Misael Saracho", Tarija. Título Cirujano-Dentista, (1.973); Post Grado, Universidad Mayor de San Marcos, Lima, Perú, (1.977). Post Grado Endodoncia. Cargos: Odontólogo de Occidental Petroleum Corporation of Perú, Andaos, Perú, (1.975-1.982); Geophisical Service Intercontinental Ltda. Andaos, Perú, (1.976); Odontólogo de Servicio Social en el Amazonas, Inselsa, Iquitos, Perú, (1.978); Fuerza Aérea del Perú, (Grupo Aéreo Nº3); Vocal de la Honorable Corte De-

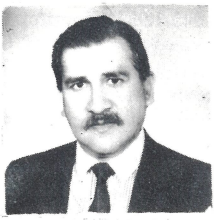

partamental Electoral de Cochabamba, (1.985-1.990); Profesor de los Cursos de Orientación Electoral para Notarios, Delegados y Guías Electorales, bajo el auspicio de FUNDEMOS, Cochabamba, Miembro invitado de la Organización de Estados Americanos, Observador Elecciones en Nicaragua; Creador de la Primera Elección Educativa Estudiantil, Cochabamba, (1.990); Creador de la Primera Escuela de Guías Electorales, Cochabamba, (1.989); Presidente del Comité Electoral de COMTECO, Cochabamba, (1.989-1.990); Miembro del Colegio de Odontólogos de Bolivia; Miembro del Colegio Odontológico del Perú. Dirección: Calle Jordán O-224. Teléfono: 29756. Cochabamba.

PRADA ESTRADA, Roberto. Meteorologo, Dirigente Deportivo. Nació en Cochabamba el 7-VI-1.917. Padres: Lionel Prada A. y Matilde Estrada A. Esposa: Marina Ramirez. Hijos: Roberto, Luz Marina y Fernando. Estudios: Escuela "Carrillo", Colegio "Bolivar", Universidad Mayor de San Andrés, La Paz. Post Grado y Especialización en la Universidad de Medellín, Colombia y la Universidad de Chicago Estados Unidos de Norte América. Actividad Docente: Catedrático de Climatología de la Universidad Mayor de San Andrés La Paz, (1.945-1.952); Profesor de Climatología en el Instituto Geográfico Militar, La Paz, (1.945-1.952); Catedrático de Climatología de la Facultad de Agronomía de la Universidad Mayor de San Simón, Cochabamba (1.952-1.971). Actividad profesinal: Ministerio de Agricultura: Director Nacional de Meteorología, La Paz, (1.945-1.952); Formó parte de la Contraparte Nacional en la creación del Observatorio Astronómico de Chacaltaya, La Paz, (1.948); Jefe de Meteorología del Lloyd Aereo Boliviano, Cochabamba, (1.953-1.962); Meteorólogo de la Granja Experimental de la Tamborada, Universidad Mayor de San Simón, Cochabamba, (1.963-1.969); Trabajos de mediciones y observaciones hidrológicas en la Cuenca de Misicuni, Cochabamba, (1.971-1.973); Fundador del Club Deportivo Aurora de Cochabamba, (1.955-1.960); Presidente del Club Deportivo Jorge Wilstermann, Cochabamba, (1958-1.959); Dirigió la organización del Campeonato Sudamericano de Futbol de Bolivia, evento en el que el equipo boliviano se coronó

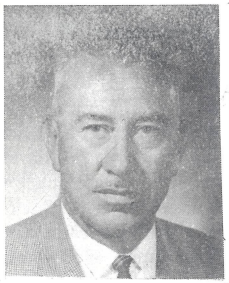

Campeón invicto anotando para nuestra historia deportiva nacional su página más gloriosa (1.963); Presidente de la Federación Boliviana de Fútbol (1.961-1.969); Durante su gestión se adquirió la Sede de la F.B.F. Miembro del Comité Ejecutivo de la FIFA (1.966-1.970); Miembro del Comité organizador del Campeonato Mundial que se realizó en México (1.970); Prefecto del Departamento de Cochabamba, (1.969-1.970); Presidente del Comité de Obras Deportivas de Cochabamba, (1.978-1.979). Distinciones: Condecoración de la "Orden Bolivariana al Mérito Deportivo"(1.951); "Cóndor de los Andes". Producción intelectual: "Climas de Bolivia", Edición del Ministerio de Agricultura, La Paz, (1.946). Visitó: Colombia, Venezuela, Chile, Argentina, Uruguay, Paraguay, Ecuador, Perú, Brasil, Panamá, México, Estados Unidos , Inglaterra, Japón, España, Francia, Suiza, Marruecos, Alemania, Italia, Yugoeslavia, Holanda. Habla: Español e Inglés.

PRADA RAMIREZ, Roberto. Ingeniero Civil. Nació en La Paz el 30-VIII-1.951. Padres: Roberto Prada Estrada y Marina Ramírez. Esposa: Ana María Botelho. Hijos: Patricia y Roberto. Estudios: Escuela Maryknoll y Colegio San Agustín, Cochabamba, Universidad Técnica "Federico Santa María" Valparaíso Chile; Universidad Mayor de San Andrés, La Paz; Cursos de Especialización en Ingeniería Sanitaria en el CETESB (Centro Estatal de Saneamiento Básico) de Sao Paolo, Brasil y en el CEPIS (Centro Panamericano de Ingeniería Sanitaria y Ciencias del Ambiente de la OPS/OMS) Lima, Perú. Actividad Deportiva: Campeón Juvenil de Ajedréz de Cochabamba, (1.968); Distinguido por Los Tiempos como el mejor ajedrecista. Formación Profesional: Becario de la OPS (Organización Panamericana de la Salud) para visitas de entrenamiento en administración y operación de sistemas de alcantarillado y agua potable a Perú, Colombia y Brasil,(1.980); Curso de Desarrollo Gerencial en Rio de Janeiro auspiciado por la IWSA (International Water Supply Asociation) y AIDIS (Asociación Interamericana de Ingeniería Sanitaria y Ambiental), (1.988); Seminario de Desarrollo Gerencial e Institucional en Empresas de agua en San José, Costa Rica, Auspiciado por el Banco Mundial, (1.989); Diversos cursillos y seminarios en

Administración, Operación y Mantenimiento de Sistemas, Planificación y Evaluación de Proyectos, Control de Perdidas, Sistemas tarifarios por Costo Marginal, Desarrollo de Recursos Humanos, etc. Auspiciado por ANESAPA (Asociación Nacional de Empresas de Agua Potable y Alcantarillado) la GTZ (Agencia de Cooperación del Gobierno Alemán y la OPS/OMS), Desarrollados en Bolivia con expertos Internacionales. Congresos: Congresos de AIDIS en Guatemala, (1.986); Rio de Janeiro, Brasil, (1.988); y Congresos Bolivianos y Bolivarianos de Ingeniería Sanitaria en Quito, Ecuador; Coloquio CIUDAGUA 88, Montevideo Uruguay, (1.988); Coloquio CIUDAGUA ANDINA en Quito, Ecuador (1.990); Cargos importantes : Gerente General de SEMAPA 1.985; nombrado por concurso de Méritos; Secretario de Urbanismo del Gobierno Departamental de Cochabamba, (1.985-1.987); Vicepresidente del ALCEAPA (Asociación Latinoamericana y del Caribe de Empresas de Agua Potable y Alcantarillado); Secretario Ejecutivo de ANDESAPA (Asociación Andina de Empresas de Agua Potable y Alcantarillado); Vicepresidente de ANDESAPA; Miembro del Comité Permanente CIUDAGUA dependiente de la Federación Mundial de Ciudades Unidas, (1.988); Representante del Gobierno Boliviano y Coordinador de la preparación del Proyecto de agua ante el Banco Mundial para La La Paz, Santa Cruz y Cochabamba. Visitó: Uruguay, Argentina, Chile, Perú, Colombia, Brasil, Panamá, Estados Unidos, Guatemala, Costa Rica, Ecuador. Habla: Español e Inglés. Dirección: Pasaje Estrada 10 Telef. 42758 Casilla 1380 Cochabamba.

PRADO SALMON, Gary. Militar. Nació en Italia bajo la Bandera de Bolivia en 1.937. Padres: General de División Julio Prado Montaño y Adela Salmón Tapia. Hijos: Gary, Cecilia, Marcia y Jorge. Estudios: Primaria y Secundaria en La Paz y Cochabamba. Colegio Militar de Ejército egresando en 1.958 como Subteniente de Caballería, segundo de su promoción. Instructor de los Regimientos "Ingavi", "Max Toledo" y " Braum"; Oficial de Planta en la Escuela Militar de Clases y en el Colegio Militar de Ejército. Cursó la Escuela de Aplicación de Armas en Cochabamba; la Escuela de Comando y Estado Mayor del Ejército Brasilero y la Escuela de Altos Estudios Nacionales en La Paz. Comandante del Regimiento Blindado "Tarapacá" Comandante de Batallón en el Colegio Militar. Servicio de Estado Mayor en las divisiones IV y V y en el Comando en Jefe de las Fuerzas Armadas. Ministro de Planeamiento y Coordinación en el Gobierno del General David Padilla: Comandante de la VIII División en Santa Cruz. Fué ascendido a la alta clase de General de División en 1.985. Como Comandante de la Compañia "B" del Batallón de Asalto "Manchego" tuvo activa participación en la Campaña contra el grupo guerrillero dirigido por Che Guevara, su unidad logró la captura del guerrillero Argentino-Cubano y la destrucción total de las fuerzas insurgentes; Inspector General de las Fuerzas Armadas; Jefe de la delegación Militar Boliviana, ante la Junta Interamericana de Defensa en Washington D.C.; Postuló a la Segunda Senaturía por Santa Cruz en representación del MIR-NM en las elecciones de (1.989); Asesor Militar de la Presidencia de la República (1.989-1.990); Embajador de Bolivia en Inglaterra, (1.990-1.991); al jubilarse de la carrera militar trabajó en la Dirección de Defensa Civil. Organizó una empresa editora en Santa Cruz. Director de la revista "Reflejos" de la misma ciudad, realizando activa labor cultural. Incursionó en el campo literario consagrandose en las letras nacionales con dos magníficas obras históricas "Poder y Fuerzas Armadas", (1.984) y "La Guerrilla Inmolada", (1.987); ésta ultima de amplia difusión fuera del país. Por su valor documental "es sin duda el trabajo más completo presentado hasta hoy sobre la incursión guerrillera" y la muerte de Ernesto "Che" Guevara. Tiene varias obras en preparación. Visitó varios países de Europa y América. Por su capacidad intelectual y sus brillantes cualidades militares se sitúa como uno de los generales más talentosos de las Fuerzas Armadas.

PRUDENCIO BUSTILLOS, Ignacio. Abogado, escritor, filósofo y profesor. Nació en Sucre el 15-II-1.895. Padres: Ignacio Prudencio Fernandez y Amelia Bustillos Erné. Esposa: Trinidad Moreira. De talento extraordinario, alcanzó muy joven una cultura superior. Intelectual de quilates; pensador de vigoroso cerebro, enriqueció la bibliografía boliviana con valiosos ensayos, importantes investigaciones históricas y trabajos sobre derecho y filosofía. Pensador multiforme abarcó el ensayo, la filosofía y la biografía, "sus pocos libros deben leerse, por que dicen mucho. Enseñan. Sugieren. Son de rara condición normativa". Es considerado el más alto valor de la

intectualidad sucrence de la primera mitad del Siglo XX. Falleció muy joven, en su ciudad natal el 31 de Mayo de 1.928. Estudios: Colegio Nacional "Junín", Sucre. Bachiller (1.911); Faculatd de Derecho en la Universidad Real y Pontifícia de San Francisco Xavier de Chuquisaca, Sucre, se recibió de Abogado en 1.918; Ciencias Sociales y Políticas en Belgica, (1.913-1.914), truncos por la Primera Guerra Europea. Fundador de la Universidad Femenina de Sucre, (1.915) de corta existencia; Profesor de Literatura Colegio "Junín" y de Castellano en la Escuela Nacional de Maestros, Sucre, (1.917-1.918); Se afilió al Partido Liberal en 1.918; Director del diario "La Mañana", Sucre, (1.920); Catedrático de la Filosofía del Derecho, Derecho Civil, Historia y Literatura, en la Universidad de San Francisco Xavier, Sucre, (1.921-1.926); Director de la Revista "Claridad", (1.921-1.922), Sucre; Catedrático de Filosofía Jurídica y Filosofía del Derecho en la Universidad de san Francisco, (1.921-1.924). Miembro de la Academia Boliviana de la Lengua; De la Sociedad Filarmónica "Sucre"; de la Sociedad Geográfica Sucre y de otras de la capital de la República. Primer Premio de Literatura en el Concurso de Círculo de Bellas Artes, La Paz, (1.926). Escribió en "La Nación" de Buenos Aires; En las revistas: "Claridad", "Adelante", Páginas Escogidas (1.913), "Cultura" de Sucre y La Paz; diarios de Sucre, La Paz, Potosí y Tarija. Bibliografía: "Ensayo de una Filosofía Jurídica", (1.923); "Más antecedentes de la Guerra del Pacífico", (1.919); "La Misión Bustillos", (1.919); "La Universidad Bajo la República", (1.924); "La Vida y la Obra de Aniceto Arce", (1.928); "La Universidad de Charcas y la idea revolucionaria", ensayo, (1.924); "Literatura Boliviana. Los documentos de René Moreno", Rev. Bolivia Nº2, (1.921).

PRUDENCIO ROMECIN, Roberto. Escritor, periodista, historiador, filósofo, Crítico, bibliógrafo. Nació en La Paz en 1.908. Padres: General Fermín Prudencio y Mercedes Romecín. Uno de los valores culturales y espirituales más vigorosos del Siglo XX en Bolivia. Escritor señero, dueño de una sólida cultura filosófica de una estilística precisa, clara y elegante. Fue un profundo conocedor del alma y la realidad boliviana. "Hombre de convicciones firmes en lo ético, fue escéptico en filosofía; y su saber tan vasto que podía discurrir sobre temas religiosos, científicos, estéticos, políticos, con una penetración de juicio realmente asombrosa". Divulgador del irracionalismo y del existencialismo. Gran impulsor de la cultura y letras bolivianas. Estudios: Colegio San Calixto y Nacional Ayacucho, La Paz. Actuaciones: Fundador de la revista "Hebe", La Paz, (1.924); Profesor de Historia del Arte en la Academia de Bellas Artes, La Paz, (1.928). Asistió a la Guerra del Chaco, (1.933-1.935), tomó parte en varias acciones importantes. Catedrático en la Universidad Mayor de San Andrés, La Paz; Fundador de la Facultad de Filosofía y Letras de la misma; Diputado por el Departamento de Pando, (1.941-1.943); Ingresó al Movimiento Nacionalista Revolucionario, (1.943); Senador del MNR por el Departamento de La Paz en la Convención Constituyente de (1.944-1.946); Decano de la Facultad de Ciencias Sociales, UMSA, (1.948-1.950); Jefe de la Delegación Boliviana, con rango de Embajador, que concurrió al Sesquicentenario del nacimiento del Mariscal José Antonio de Sucre, Cumaná, Venezuela, (1.948); Representante de Bolivia ante la UNESCO, Paris, Francia, (1.950-1.951); Ministro Consejero de la Embajada de Bolivia en España, (1.951-1.952); cargo que renunció al advenimiento del MNR al poder después de la revolución del 9 de Abril de 1.952, renunciando, tambien a ese partido; Decano de la Facultad de Filosofía, (1.953) y catedrático de Estética donde organizó un curso sobre Cultura del Siglo XX, UMSA. Perseguido político, contrario al régimen movimientista, salió al exilio,. Vivió en Chile (1.953-1.962); Catedratico de la Universidad Católica, Santiago de Chile, en las asignaturas de: Introducción a la Filosofía, Historia de la Cultura, Ontología Existencialista Actual; Bibliotecario de la Universidad Católica de Valparaíso; Profesor del Instituto Pedagógico y del Instituto "Barrios Arana" de Santiago de Chile; Primer Ministro de Cultura e Informaciones, (1.967-1.968). Miembro de la sociedad Geografica de La Paz; Secretario del Pen Club, La Paz, (1.938); Miembro del Instituto de Investigaciones Históricas y Culturales, La Paz; Miembro del Grupo de Excombatientes "Estrella de Hierro"; Individuo de Número de la Academia Boliviana de la

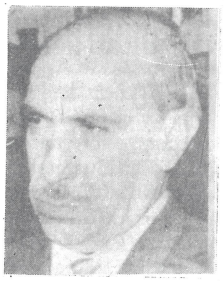

Lengua y de muchas otras instituciones culturales y sociales. Distinciones: Gran Premio Nacional de Cultura, (1.974); Doctor Honoris Causa de la Universidad Mayor de San Andrés; Medallas de Guerra y Benemérito de la Patria; Medalla de Oro de la Universidad de Berlín por su estudio sobre Goethe; Palmas Académicas, Francia. Fundador y Director de la Revista "Kollasuyo", La Paz, (1.939); Colaborador de la Revista de la Biblioteca Municipal, La Paz, (1.949-1.952). Su producción literaria abundadísima y variada, se halla dispersa en revistas y diarios nacionales, lo que no permite, desgraciadamente, una visión conjunta de su ideología. Ha dejado profundos estudios filosóficos, históricos, estéticos, de crítica, capaces de medirse con los grandes ensayistas de América. Bibliografía: "Bolivar y la Fundación de Bolivia", (1.977); "Historia de la Cultura", (1.948); "Historia de Bolivia en el Siglo XX", (1.948); "El Problema Marítimo de Bolivia", (1.951); "Ensayos Literarios", (1.972); "Historia de América", (1.952); "La Defectuosa conformación territorial de Bolivia y la Cuestión de Arica en los Gobiernos de Sucre, Santa Cruz y Ballivian". Falleció en La Paz en 1.975.

QUIROGA SANTA CRUZ, Marcelo. Político, periodista, escritor y poeta. Nació en Cochabamba el 13-III-1.931. Padres: José Antonio Quiroga y Elena Santa Cruz. Esposa: María Cristina Trigo Viaña. Hijos: María Soledad y Pablo Rodrigo. Político socialista de formación marxista. Orador dialéctico de facíl palabra, elocuente y fogoso; franco y valiente, temerario en sus acusaciones. Fue un tenaz opositor a los gobiernos militares. Desde el parlamento trató de seguir un juicio de responsabilidades al General Banzer consiguiendo la enconada enemistad de algunos sectores del Ejército. En su vida política sufrió numerosos apresamientos y destierros. Vivió exiliado del país (1.971-1.977) en este tiempo tomó conocimiento de los principales políticos socialistas y marxistas de América y México. Fue vilmente asesinado en 1.980. Estudios: Primarios en el colegio "La Salle" de Cochabamba; Secundaria Colegio Nacional "Bolivar" Cochabamba, Bachiller en Humanidades, (1.949); Universitarios: Facultad de Filosofía y Letras de la Universidad de San Andrés, de La Paz y Universidad Católica de Santiago de Chile. Cumplió con el Servicio Militar en Corocoro, (1.949) después de permanecer poco tiempo en el Colegio Militar de Ejército. Actividades: Delegado de Bolivia al Congreso Continental de la Cultura, Santiago de Chile, (1.953); Gerente de la Casa Comercial "Serafín Ferrufino S.A." La Paz, (1.956-1.964); Diputado Independiente electo por Cochabamba, (1.966-1.969); Delegado invitado de Bolivia al Congreso Intercontinental de Escritores, Santiago de Chile, (1.969); Residenciado en Alto Madidi, (1.968); Encarcelado por motivos políticos en 1.969; Fundador y Jefe de la Unión Nacionalista de Izquierda Revolucionaria (UNIR); Ministro de Minas y Petroleo en Gobierno del General Alfredo Ovando; Ministro de Energía e Hidrocarburos, gestor de la Nacionalización de la Gulf Oil, (1.970); Fundador y Secretario General. Mayo (1.971); Exiliado del país por el gobierno del General Hugo Banzer, (1.971-1.977); Durante su exilio visitó varios países, donde dictó conferencias y ocupó cargos universitarios. Catedrático de Economía Política en la Universidad Nacional de Buenos Aires, (1.973-1.974); Catedrático de Economía Política y Catedrático Jefe de los Cursos de Especialización para graduados de Economía Política, Universidad Autónoma de México, (1.975-1.977); Delegado Invitado de America-Latina para el Análisis Crítico de la Política Hemisférica del Gobierno Norteamericano, Washington, (1.977); Delegado Invitado a la Tribuna Internacional del Socialismo para el Análisis Teórico del Socialismo Científico CAUTAT, Yugoeslavia, (1.979); Jefe y Fundador del Partido Socialista Uno, PS-1; Candidato a la Presidencia de la República por el PS-1 en los comisios electorales de 1.978-1.979- y 1.980; Diputado Nacional (1.979); y reelegido en (1.980) por el PS-1. Propició en la Cámara de Diputados el juicio de responsabilidades contra el expresidente Hugo Banzer; Catedrático titular de Ciencias Políticas e Historia Universal de la Literatura, UMSA. Fundador del Instituto de Economistas del Tercer Mundo, México (1.976). Premio William Foulker por su novela "Los Deshabitados". Periodismo: Fundador y Director del Semanario "Pro Arte", La Paz, (1.952); del quincenario "Guión", La Paz, (1.959); del diario "El Sol", La Paz, (1.964-1.965). Miembro fundador Semanario permanente para latinoamérica SEPLA, México (1.976). Autor de poesías, novelas, crítica literaria y cinematográfica, ensayos políticos y estudios económicos. Bibliografía: "Un Arlequín está muriendo", (1.952); "Los Deshabitados", novela, (1.957); "La Victoria de Abril sobre la nación", ensayo, (1.960); "Desarrollo con soberanía", ensayo,

(1.967); "Lo que no debemos callar", ensayo, (1.968); "Abajo la dictadura", (1.972); "El saqueo de Bolivia", ensayo, (1.973); "Hablemos de los que mueren" (1.975); "Oleocracia o Patria", ensayo, (1.977); "Otra vez Marzo", novela, (1.980); "Una sóla línea", doctrina Política, (1.980); "Las manos de Pilatos"; "El juicio de responsabilidades". Quiroga Santa Cruz, murió asesinado el 17 de Julio de 1.980, el día que Garcia Meza tomó el poder, cuando se encontraba en una reunión con elementos obreros y políticos en la sede de la Central Obrera Boliviana.

QUIROZ, Juan. Sacerdote, crítico literario, poeta, periodista, escritor. Nació en Cochabamba el 29-VII-1.914. Docto y erudito sacerdote Boliviano. "Es el crítico más destacado de Bolivia. Su obra evidencia amplia versación literaria, defesa intransigente del buen gusto y de los valores universales, y dominó los recursos linguísticos". Ha representado al país en muchos congresos internacionales de literatura española y latinoamericana. Ostenta el Título de Prelado Pontificio de S.S. Estudios: Primarios en Oruro; Secundarios en Santiago de Chile donde obtuvo el Bachillerato; estudios Filosóficos y Teológicos en Rosario y Buenos Aires, Argentina, concluyendo en España, en la Universidad Real y Pontificia de Cervera, Barcelona y en Roma, donde obtuvo su investidura de sacerdote, (1.938); Fundador del Seminario Religioso "El Misionero", Barcelona; Sacerdote del Seminario de Misioneros del Corazón de María, Santiago de Chile, donde fue profesor de literatura. Locutor y relator del Congreso Eucarístico Chileno, Valparaíso, (1.951); Hizo su Servicio Militar de compensación como Capellán del Ejército en : Estado Mayor General, Colegio Militar, Base Aérea en El Alto y Hospital Militar; Profesor de Literatura en el Colegio Militar, Colegio Sagrado Corazón y otros; Profesor visitante en Universidades de Estados unidos; Catedrático de Literatura Moderna y Literatura Española en la Facultad de Filosofía y Letras de la UMSA durante veinte años. Jefe de la Carrera de Literatura en la misma. Asistió a la Conferencia del Primer Centenario de la Academia Venezolana de la Lengua, en representación de la Academia Boliviana, Caracas, (1.983); Concurrió a los Congresos de la Academia de la Lengua Española celebradas en Bogotá, Buenos Aires, Quito, Caracas, Santiago de Chile y Lima; Individuo de Número y Director de la Academia Boliviana de la Lengua, (1.975) y miembro correspondiente de las Academias de Colombia, Paraguay y Honduras; Miembro activo del Grupo Cultural "Prisma" y de otras instituciones culturales del país y extranjeras. Periodismo: Colaborador de "Ilustración del Clero", Madrid; Director del periódico de orientación religiosa "El Faro del Hogar", Santiago de Chile; Director de "La Hora Católica" en Radio Condell, Curicó, Chile: Fundó y dirigió la revista cultural "Signo", La Paz, (1.956-1.968). Uno de los fundadores del diario "Presencia" de La Paz, 28 de Marzo de 1.953; "Director de Presencia Literaria", sección intelectual del diario "Presencia", La Paz, 1.956 a la fecha. Colaborador y crítico literario en "La Nación" y "El Diario" de La Paz. Dictó conferencias en universidades y centros culturales de Chile, EE.UU., Puerto Rico, Ecuador, Colombia, Uruguay, Paraguay y ciudades del país. Tiene numerosos estudios y artículos dispersos en diarios y revistas. Género: Poesía, Antología, Literatura General. Producción intelectual: "Ruta del Alba", poemas, (1.947); "La Raíz y las hojas", crítica' (1.956); "Indice de la poesía boliviana contemporánea", (1.964); "Las cien mejores poesías bolivianas", (1.968). Ha visitado muchos países de las Américas y Europa. Habla: Español, Inglés, Francés, Latín. Vive en La Paz.

REQUE MERUVIA, Arturo. Pintor, muralista, retratista, grabador. Nació en Cochabamba en 1.900. Esposa: Pilar Careijo. Hijos: Arturo y José Antonio. Talentoso artista cochabambino, posiblemente es el mejor pintor boliviano del Siglo XX. Alcanzó depurada técnica en la ejecusión de grandes murales. Después de ralizar una obra pictórica profusa de caballete se especializó en la pintura de vastas dimensiones. Estudió en el Instituto de Bellas Artes de Cochabamba y Escuela Superior de Pintura en Buenos Aires, (1.926). Becado a España ingresó a la Academia de San Fernando, Madrid, (1.926-1.931), obteniendo el título de profesor de dibujo, pintura y grabado. Reque Meruvia ha dominado todas las técnicas de expresión: dibujó en todos sus módulos, aguafuerte, pastel, acuarela, oleos y tintas. Recibió la

poderosa influencia de Zurbaran, El Greco y Zuloaga. Artífice del color, creador de obras murales monumentales, un hombre que vivió y murió en pos del arte. Poco conocido en Bolivia, triunfó en el exterior y difundió el arte nacional en Europa y otras naciones americanas. Radicado en España desde 1.928 con viajes esporádicos al país, el primero, cuando la Guerra del Chaco acudiendo al llamado de la Patria. Pintó en la primera línea una serie de cuadros de enorme valor histórico y testimonial, que están en diferentes lugares de Bolivia. Construyó en Cochabamba un edificio especial para una Academia de Pintura y Artes, con el deseo de que Bolivia tenga una Academia de primer orden, pero sus nobles deseos no prosperaron por incomprensiónes del medio; Miembro del MNR fué Jefe Interino del Comando Departamental de ese partido, (1.944). Actuó en la Guerra Civil Española como corresponsal de guerra del "New Ilustrated" de Londres, realizando dibujos, croquis y pinturas sobre hombres y acciones que ilustraban ese diario, a más, de la información literal. Retrató al Generalísimo Franco, pintura famosa, conocida en todo el mundo que le valió la simpatía y amistad del caudillo quien le encargó varias grandes obras murales en España. Ha dejado de imperecedero testimonio de su arte en varias naciones del mundo, frescos que ornamentan varios templos de España, Iglesias e Instituciones Europeas y Americanas. Podemos citar: Altar Mayor de la Iglesia de San Juan de la Cruz, 150 mts. cuadrados, Madrid; Iglesia de San Francisco de Asís de Ballecas, Madrid, 160 mts. cuadrados, representa la vida del Santo; "Los Mineros", Madrid; Museo Histórico Militar, Una Alegoría gigante de la Guerra Civil Española, Madrid; Iglesia de Nuestra Señora de las Victorias y Santa Juana, París; Iglesia de San Pedro y San Eduardo en Wilfred Street, Londres, vida de San Pedro en el altar mayor; Iglesia de la Milagrosa, New York; en el Museo de Santa Bárbara, California, sobre la vida de Fray Junípero Serra. En Bolivia: Murales en el Salón de la Prefectura de Cochabamba; Mural "Tres Pasos al Frente", Colegio Militar, Irpavi; En el Museo Murillo, La Paz, "Juan de Saavedra" y "Los Trece de la Fama"; Mural "Estancia y Presencia de Cochabamba" mural de 4.85 x 2.85, que Reque Meruvia trajo de España en 1.960 y cuyo paradero se desconoce. Sus pinturas fueron expuestas en Madrid, París, Londres, Roma, Berlín, Nueva York, San Francisco de California, México, Buenos Aires. Ha recibido muchos premios y distinciones de países extranjeros. Murió en su residencia de Marbella, España, en 1.969.

REVOLLO ZAPATA, Luis Nelson. Abogado. Nació en Sacaba, Prov. Chapare del Departamento de Cochabamba el 26-IV-1926. Padres: Octavio Revollo Villarroel y Angélica Zapata Garabito . Esposa: Angélica Claros. Hijos: Ramiro, Roxana, Luis, Osvaldo y Marcelo. Estudios: Secundaria: "Colegio Nacional Bolivar", Cochabamba. Universitario: Facultad de Derecho de la Universidad Mayor de "San Simón", Cochabamba. Actividades: Ejercicio libre de su profesión en el tiempo que no ejerció función pública. Vocal Vicepresidente y Presidente del Directorio de la Cerveceria Taquiña S.A. (1.966-1.970); Vocal de la Corte Superior del Distrito Judicial de Cochabamba (1.972-1.974); Fiscal del Distrito de Cochabamba (1.981-1.982); Vocal de la Corte Superior del Distrito Judicial de Cochabamba (1.982-1.989); Conjuez de la Corte Superior y Notario de Fé Pública, de Octubre 1.989 a la fecha; Abogado de Corte, desde el 14 de enero de 1.955, con título en Provisión Nacional expedido el 24 de Noviembre del mismo año, e inscrito en el Libro de Matrículas de Abogados del Ministerio del Interior y Justicia a fojas 333, del libro 3o, Hoja de Control No. 946 y en el Libro de Matrículas del Colegio de Abogados de Cochabamba, a fojas 230 Ptda. No. 179 y en el Libro de Matrículas de Abogados de la ciudad de Trinidad, Dpto del Beni, a fja. 73, Ptda No. 72. Bibliografía: "Derecho Laboral y Civil" (inédito). Visitó: Estados Unidos del Brasil. Habla Español y Quechua. Dirección: Calle España esq. Ecuador No. 311 Cochabamba.

RIBERA ARTEAGA, Leonor. Abogado, Internacionalista. Nació en Santa Cruz de la Sierra el 10 de Octubre de 1.906. Padres: Dr. Leonor Ribera y Modesta Arteaga. Estudios: Primaria en un Colegio fiscal, Secundaria en el Colegio Nacional "Florida" de su ciudad natal. Universitarios en la Universidad "Gabriel René Moreno" egresando en 1.939 como Abogado y Doctor en Derecho y Ciencias Sociales.

Siendo Presidente de la Federación de Estudiantes, en 1.938, encabezó un movimiento para obtener la reapertura de la Universidad cruceña clausurada por el Gobierno del General David Toro y reabierta más tarde por un decreto del Presidente Germán Busch. Catedrático y Decano de la Facultad de Derecho de la misma universidad. Se inició en las letras desde muy joven. Poeta de rica inspiración obtuvo galardones en varios concursos. Más tarde se inclinó por la temática histórica y jurídica escribiendo una serie de libros en los que se aprecia la riqueza y profundidad de sus conocimientos así como la fluidéz y elegancia de su estilo. Como internacionalista, investigador y estudioso de nuestro problema marítimo, ha realizado un valioso trabajo de calificación y ordenamiento de cuanto puede ser útil para sostener de modo irreversible nuestro derecho sobre el Litoral cautivo, aportando con varias obras de innegable valor histórico, jurídico y geográfico. Fue Presidente del Colegio de Abogados y del Círculo de Abogados de Santa Cruz. Vocal de la Corte Superior del Distrito; Presidente de la Asociación de Periodistas; Presidente del Rotary Club; Presidente del Club Social; Presidente de la Sociedad Geográfica e Histórica y otras instituciones de su Ciudad natal. Miembro Asociado de los Institutos de Derecho Internacionales de Sucre y La Paz. Presidente del Comité Pro Mar Boliviano Filial Santa Cruz. Vicepresidente de la Sociedad Geográfica y de Historia "Sucre". Ministro de la Excelentísima Corte Suprema de Justicia de 1.967 a 1.969. Inscribimos las principales obras que ha producido: "Los Nuevos Sistemas Pedagógicos. La Escuela al aire libre", (1.937); "Algunos Aspectos de la Reforma Universitaria en Bolivia", (1.939); "El Poder Judicial de Bolivia y su Reforma", (1.954); "Sobre el Ministerio Público y su Reforma", (1.954); "Historia, Reforma y Misión de la Abogacía. Los Colegios de Abogados", (1.958); "El Cabildo Abierto en el Derecho Municipal", (1.958); "Historia, Reforma y Misión de la Facultad de Derecho", (1.963); "El Derecho Internacional y la Misión de la Universidad por la Paz"." Hacia la Reintegración Marítima de Bolivia", (1.967); "Hagamos de la Universidad un Sujeto de Derecho Internacional", (1.970). El Doctor Leonor Ribera Arteaga no militó en ningún partido político, prefirió actuar en su vida pública con libertad e independencia. Maestro ejemplar, ciudadano sin tacha, respetado por la sociedad como Patricio Cruceño, derramó en su tierra fértil la semilla de la honestidad y caballerosidad. Fue un paladín de la cruceñidad y un gran Boliviano. Falleció en Santa Cruz en 1.984.

RICO TORO, José Antonio. Abogado. Profesor de Educación Superior. Nació en Cochabamba, el 22-XII-1.898. Padres: José Antonio Rico Sossi y María Toro Gandarillas. Hijos: Alberto, José Antonio, Ligia, Juán, Amanda, Faustino y Gustavo. Estudios: Escuela "San Alberto", Sucre; Colegio Nacional "Bolívar", Cochabamba; Instituto Normal Superior de Maestros "Simón Bolívar", Sucre, título Maestro Normalista de Educación Superior; Facultad de Derecho de la Universidad Real y Pontificia de San Francisco Xavier, Sucre; Facultad de Derecho de la Universidad de San Andrés, La Paz, Egresado de Ciencias Sociales y Políticas, Título Abogado en Provisión Nacional, (1.927). Cargos: Profesor en varias cátedras en la Escuela Normal de Maestros, Sucre, (1.920-1.924). Miembro del Partido Republicano Genuino. Jefe de la Policía de Cochabamba, (1.925); Secretario General de la Prefectura del Departamento de Cochabamba, (1.926-1.927); Prefecto Interino del mismo Departamento, (1.927); Diputado Nacional por el Departamento de Cochabamba, (1.927-1.930); Director del diario "El Imparcial", Cochabamba, (1.931-1.933); Concurrió a la Campaña del Chaco, (1.933-1.935); Asesor Jurídico de la Misión militar chilena, Villa Montes, (1.935); Miembro de la Legión de Ex-combatientes de la Guerra del Chaco; Subsecretario del Ministerio de Gobierno y Justicia en el Gobierno del Cnl. David Toro, La Paz, (1.936-1.937); Radicado en Cochabamba formó una sociedad de Industrialización de la madera y trabajos agrícolas, (1.940-1.948); Socio de la firma "UFAS", Buenos Aires, (1.947); Miembro del Partido de la Unión Republicana Socialista, (1.947); Ministro de Educación en el Gobierno de Enrique Hertzog, (1.948-1.950); Prefecto del Departamento de Santa Cruz, (1.950-1.951); Político socialista, pertenecio a la generación del 25. Dialéctico y gran orador parlamentario. Durante el gobierno del Cnl. Toro fue nombrado miembro de la Comisión para la creación del Ministerio del Trabajo, sus conocimientos jurídicos sobre leyes laborales, sindicales etc., tuvieron argumentos decisivos. A su paso por el Ministerio de Educación, cumplió una función relevante dada su condición de prestigioso educador; estudioso y conocedor de los problemas de la educación de Bolivia, volcó sus esfuerzos a la creación de escuelas Normales Ru-

rales para la educación campesina. Su obra intelectual está dispersa en diarios y otras publicaciones de La Paz y Cochabamba. Condecoraciones: "Cóndor de los Andes", por sus meritorios servicios al país; "Aguila Azteca" conferida por el gobierno de México por su labor en favor de la educación: "Medalla O'Higgins", por el gobierno de Chile. Hombre de una cultura humanística, de intelecto despierto y simpatía personal, se nutrió de los clasicos y de las escuelas político-sociales por el dominio de los idiomas francés e Inglés que poseía. Recorrió gran parte de Europa, países de América del Sur, unas veces en forma oficial y otras en forma particular. Falleció en Buenos Aires el 10 de Mayo de 1952.

RIOS GAMBOA, Walter. Abogado, periodista. Nació en Cochabamba el 27-VII-1.932. Esposa: Yolanda Tapia. Hijas: Patricia, Cecilia y Yolanda. Estudios; primaria y secundaria Colegio "La Salle", Cochabamba, titulandose de Bachiller en Humanidades; Facultad de Derecho Universidad de San Simón, Título Abogado en Provisión Nacional; Periodismo en la Universidad de Chile y la Universidad de San Simón . Título Académico y en Provisión Nacional. Diplomado en Ciencias Sociales y Políticas para el Desarrollo, UMSA, La Paz; Diplomado de Post Grado en Administración de Empresas en la Escuela Interamericana de Administración, Fundación Getulio Vargas, Rio de Janeiro, Brasil; Diplomado en la Organización y Administración de Empresas, Universidad de Chile; Diplomado en Altos Estudios Militares, (DAEM); Diplomado en cursos de Control Gerencial, Política Empresarial, Participación en la Empresa en el Centro de Estudios Empresariales (CEDES). Funciones desempeñadas: Representante del colegio "La Salle" ante la Federación de Estudiantes de Cochabamba, (1.949); Secre-tario de la Federación Universitaria Local, Cochabamba (1.953-1.954); Secretario General de la Alcaldía Municipal de Cochabamba (1.956-1.958); Jefe de Prensa y Relaciones Públicas, Embajada de los EE.UU., (USIS), La Paz, (1.958-1.964); Profesor de Institutos Militares, Cochabamba, (1.960-1.961); Presidente de la Asociación de Periodistas de Cochabamba, (1.964-1.966); Oficial Mayor de la H. Cámara de Diputados, La Paz, (1.966-1.968); Miembro titular del Consejo Nacional de Reformas Estructurales, (COBARE), (1.974); Profesor, Conferencista del Centro Superior de Enseñanza, (1.973); Presidente de la Asociación de Profesionales de la CBF, (1.971-1.972); Delegado de Bolivia en la Cuenca del Plata, (1.970); Secretario General y del Directorio de la Corporación Boliviana de Fomento, (1.970-1.977); Director Patronal de la Caja de Seguro Social de CBF, (1.975-1.977); Asesor de la Presidencia de la República, (1.977-1.978); Subsecretario del Ministerio del Interior, (1.978-1.979). Pertenece: Asociación de Profesionales, Asociación de Periodistas, Club Social de Cochabamba, Club de Tennis La Paz, Rotary Internacional, Cochabamba, Club The Stron-gest, Club Andino. Ha visitado: Chile, Argentina, Brasil, Uruguay,Perú, Colombia, Paraguay, Venezuela, Panamá, EE.UU. de Norteamérica, España, Francia, Alemania, Inglaterra, Italia y Polonia. Habla: Español, Inglés básico, Portugués básico.

RIVAS GARCIA, Alfredo. Coronel de Ejército. Nació en Cochabamba el 15-I-1.986. Padres: Carlos Rivas y Adelaida Garcia. Esposa: Clara Pardo. Hijos: Carlos Walter, Eduardo Alfredo y Victor Raúl. Estudios: Secundaria Colegio Nacional "Sucre"; Colegio Militar La Paz, (1.907-1.910); Subteniente de Caballería, (1.910); Teniente, (1.913); Capitán, (1.920); Mayor, (1.926); Teniente Coronel, (1.931); Coronel, (1.936); Desde grados inferiores estuvo de guarnición en fortines del Chaco, vaqueano, explorador, conocía ese territorio palmo a palmo lo que le favoreció durante la guerra a la actuación de las unidades bajo su mando. Permaneció en la Zona de operaciones desde la iniciación de aquella Campaña hasta su finalización, (1.932-1.935); su actuación fué sobresaliente y heróica, hombre de temple, soldado temerario, adquirio predicamento. Héroe Nacional y Benemérito de la Patria. Cargos: Comanadante de los Destacamentos Montados Caiza, (1.926); y Des-tacamento "Chaco", (1.928); en el Chaco; Comandante del Regimiento "Ayacucho", (1.929-1.930); Comandante del Regimiento "Aroma" 5 de Caballería, (1.931); Comandante del Regimiento "Chuquisaca" 3 de Caballería, (1.934-1.935); Comandante del Destacamento "Rivas"; Comandante de la Primera División de Caballería y de la Cuarta División de Infantería; Inspector de Caballería y Delegado Nacional en el Bermejo; Fundador y Primer Comandante de la Escuela de Caballería, Cochabamba, (1.937); Jubilado en 1.939. Presidente de la Unión de Militares en Retiro. Cochabamba. Condecorado con: "Medalla de Guerra"; Mérito de Guerra; Mérito Militar, Grado

Caballero; Gran Oficial de la Orden del "Cóndor de los Andes". Falleció el 6 de Marzo de 1.947.

RIVAS GRAÑA, Carlos Humberto. Doctor en Economía. Nació en La Paz el 26-VII-1.949. Padres: General Eduardo Rivas Ugalde y María Julia Graña. Hijos: Sandra Verenna y Carlos. Estudios: Primaria en el Colegio La Salle de Cochabamba y La Paz, Secundarios en el Liceo Militar General San Martín de Buenos Aires donde recibió el sable de honor por haberse distinguido obteniendo las mejores calificaciones entre 1,500 alumnos. Renovó su título de bachiller en el Colegio Ingavi de La Paz. Universitarios: Universidad Mayor de San Andrés, Utha State University y London University. Habiendo obtenido los títulos de Licenciado, Master y Doctor (Ph.D.) en Economía. Además hizo varios cursos en distintos centros de capacitación de Bolivia, Venezuela y Canadá. En la actividad docente se inició como ayudante de cátedra en la UMSA, cuando era estudiante de cursos superiores y posteriormente ingresó a la docencia universitaria en la Universidad Mayor de San Simón con concurso de méritos y exámen de competencia en el año 1.977, fué profesor de Geografía Económica, Mercadotecnia, Comercio Internacional y Política Económica. Profesor titular de la Universidad Gabriel René Moreno de Santa Cruz, Instructor externo de la Universidad Nacional Abierta de Venezuela en Sistemas de Información Gerencial, Conferencista invitado a la Universidad de Laval en Quebec City y del Centro de Estudios de Post Grado en la Universidad de Otawa, Profesor y Director de Investigaciones y Asistencia Técnica de la Universidad NUR de Santa Cruz, Profesor y Decano de la Universidad del Valle de Cochabamba. En su vida profesional se desempeño como encargado de sección Programa Mundial de Alimentos (PMA/ONU/FAO), Economista de la Asesoría Política Financiera de Proyectos del Ministerio de Finanzas, Director y Fundador del Centro de Aplicaciones en Análisis de Sistemas (CAAS); Jefe del Departamento de Investigación Científica y Tecnológica de la Universidad Gabriel René Moreno. Economista Analista de sistemas de Thevenin, Ingenieros Consultores C.A. en Venezuela, Jefe Administrativo y Gerente del Distrito Mutún de SIDERSA, Asesor General de la Prefectura de Santa Cruz, Asesor Económico de la Presidencia de la República. Sub-Secretario General de Relaciones Exteriores y Culto, Encargado de Negocios de Bolivia en el Canadá, Gerente-propietario de CR Consultoría. El Doctor Rivas desarrolló gran experiencia en Proyectos a nivel nacional e internacional, entre los que podemos citar: "Bolivia 528 Desarrollo de Altiplano y Valles" para el PMA/ONU/FAO, Perfil de cultivo de Ajo en Tarija, Fabrica de Televisores Colorado RQ, Instalación de Brasilian Free Port en Panamá, Fabrica de soldaduras de estaño, estudio de Mercado de carga Aérea para el LAB. Escuela de Desarrollo e Ingeniería de Sistemas de la Fuerza Aérea de Bolivia, Planta Hidroeléctrica Río Morador en Venezuela. Estudio de la Ampliación del mercado de teléfonos de Caracas. Proyecto Nacional de Desarrollo en base a la Pequeña Industria y Artesanía. Estructuración del Sistema de Información Presidencial y del Gabinete Nacional, Sistema Administrativo del Ministerio de RR.EE. y Culto y del Servicio Exterior, estudio de la transferencia de empresas al sector privado (ALBAPOR/CORDECRUZ), Proyecto de Factibilidad de la Terminal Granelera "Aguirre" Ltda. de Puerto Quijarro. Estudio de Factibilidad de la Financiera de la Vivienda S.A. y muchos otros de agricultura, ganadería, industriales y de servicios. Entre sus publicaciones más importantes se destacan "Geografía Económica de Bolivia", "Universidad y Sector Productivo (Innovaciones y Empresas), "Capitalización en Bolivia", "Efectos del Paquete Económico en Santa Cruz", "Sistemas de información gerencial". Ha sido miembro de los directorios de ENAF, SIDERSA y la Comisión Portuaria. Sus actuaciones Internacionales más importantes fueron: La Reunión del Consejo de Ministros de Relaciones Exteriores de ALADI, Reunión de Representantes Gubernamentales de Alto Nivel con representación del CIC. Reunión de Cancilleres de la Cuenca del Plata, Acuerdo de Cooperación entre los países del Acuerdo de Cartagena y la Comunidad Económica Europea. acuerdo de los mismos países con Panamá, reunión del Consejo de Cooperación Amazónica, Presidente de la Comisión Mixta Boliviano-Soviética, Convenio de Financiamiento y Asistencia Técnica de la CEE a Bolivia sobre microproyectos rurales. Conferencia Económica Latinoamericana para considerar el planteamiento conjunto SELA-CEPAL, Presidente de la Delegación Boliviana a la XXIII Reunión del Consejo Directivo del Instituto Panamericano de Geografía e Historia de la OEA. Fué condecorado con la Gran

Cruz de la Orden "El Sol del Perú". Habla: Español, Inglés, Francés, Italiano y Portugués. Dirección: Calle 15 de Agosto 1459. Teléfono: 80368. Cochabamba.

RIVAS UGALDE, Eduardo. Militar, Político. Nació en Totora, Provincia Carrasco del Departamento de Cochabamba el 13-X-1.915. Padres: Abel T. Rivas y María Ugalde. Hijos: Eduardo, Katya, Ricardo Eduardo, Carlos Humberto Rivas Graña, Manuel Enrique, Verónica Cristina Rivas Winers. Estudios: Colegio "Bolívar" y "La Salle" de Cochabamba; Colegio Militar (1.933-1.934); Escuela de Aplicación de Armas Gral. Ballivian "Cochabamba (1.943); Prominente Miembro del Movimiento Nacionalista Revolucionario. Escaló peldaño a peldaño las direcciones de su partido hasta llegar al puesto de Secretario Ejecutivo. Varias veces desterrado, confinado y perseguido por su lucha al servicio del pueblo y sus ideales revolucionarios. Dos veces dado de baja del Ejército, la primera acusado de pertenecer a la Logia "Radepa" y la segunda en 1.964 que fué desterrado al Perú. Fué movilizado a la Campaña del Chaco en clase de cadete, voluntario de "Tres pasos al Frente", (1.934); tomó parte en las siguientes acciones: Retoma de Charagua; Paso del Parapetí; Combate de la Quebrada de Cuevo; Defensa de Yohay; Combate de Carandaití-Moza-Itaguasurenda-Pozo Roca; Paso del Rio Amboró y Defensa de Cabeza de Burro. Por su actuación el cadete Rivas ascendió a Subtte. de Reserva. Regresó al Colegio Militar (1.937); Cargos: Egresó del Colegio Militar con el Grado de Subteniente de Infantería, (1.937); Oficial Comandante de Sección del Reg. "Sucre 2 de Infantería", (1.938-1.939); Comandante de Sección , Regimiento "Escolta de Honor" (1.940); Cmdte. de Sección del "Colorados 1o. de Infantería", (1.941); Cmdte. de Sección, Instructor y Profesor del Colegio Militar, (1.942); Alumno del Curso de Infantería de la Escuela de Armas, Cochabamba, (1.943); Comandante de Compañia en el Colegio Militar de Ejército, (1.944); Ayudante de Ordenes del Ministerio de Defensa, Posteriormente Jefe de Servicios de la Escuela de Armas en Cochabamba, (1.945); En lista de Oficiales en Comisión para realizar estudios en el exterior, (1.946); En Julio fué dado de baja por motivos políticos (1.946); Reincorporado a la FF.AA. en el mes de Agosto y destinado a la Intendencia Central de Ejército, (1.951); Comandante del Batallón de Ingenieros "Flavio Luizaga" en Monte Punku, (1.952); Comandante de la Sección Agropecuaria Nacional de la Región Militar No. 3 y Ministerio de Defensa Nacional, Sección Planificación, (1.953); Comandante del Regimiento "Campero 5 de Infanteria" Villamontes, (1.954); Jefe de Estudios de la Escuela de Armas "Gral. Ballivian" (1.955-1.956); Comisión del Supremo Gobierno, (1.957); Agregado Militar a la Embajada de Bolivia en el Perú, (1.958); Jefe de Estado Mayor de la Séptima División Cochabamba, (1.959); Comandante de la Escuela de Calses "Sgto. Maximiliano Paredes", (1.960); Comisión del Supremo Gobierno (1.961-1.962); Agregado Militar a la Embajada de Bolivia en la Argentina, (1.962-1.963); En Noviembre es dado de baja por razones políticas (1.964); Cargos Políticos: Jefe de Policía de la ciudad de Cochabamba (1.946); Prefecto del Depto. de Cochabamba (1.956); Senador por el Depto. de Chuquisaca (1.956); Ministro de Gobierno (1.961-1.962); Ministro de Asuntos Campesinos y Agropecuarios, (1.963); Secretario Ejecutivo del M.N.R. y Presidente del Comité Central del M.N.R. (1.964); Honorable Alcalde Municipal Cochabamba, (1.972). Condecoraciones: A la Constancia Militar, 1a, 2a y 3a. categoría. Cóndor de los Andes en el Grado de Comendador. Castillo de Oro del Colegio Militar. Comendador de la Orden de San Martín (Argentina). Comendador de la Orden del Sol (Perú); Medalla de Servicios Distinguidos. Medalla de Benemérito de la Patria. Piloto Militar Honoris Causa. Fallecido en el mes de Mayo de 1974.

RIVERA LEON, María Luisa. Peridista. nació en Oruro el 26-IX-1.934. Padres: Luis Rivera Soto y Georgia Leon Ruiz. hijos: Jorge Erwin y Selva Inés. estudios: Colegio Lourdes y Nocturno Arrieta y Ayacucho. Peridismo y Comunicación Social en la Universidad Central de Caracas y Universidad de Lara, Barquisimeto, Venezuela. Especialización en guiones y libretos para Radio y TV; Locusión y Oratoria en México D.F.; Relaciones Públicas Beca de Orit Nueva York Estados Unidos. Divulgacion Tributaria Beca USAID Bogotá, Colombia. Cursillos y

Seminarios sobre Periodismo y Relaciones Públicas, radio y TV., nacionales e internacionales. Cargos que ocupó: Locutora Libretista, Guionista y Editorialista de Varias Radios, Canales de Televisión y Periódicos en Bolivia, Venezuela, México y Estados Unidos. (Canales Hispanos). Catedrático de Locución en "Columbia Artistic Production" New York, Estados Unidos; Profesora de Dicción y Fonética de la Universidad de Lara, Barquisimeto, Venezuela; Censora de Espectáculos Públicos de la Honorable Alcaldía Municipal de La Paz por 6 años contínuos.; Habilitada General de la Honorable Alcaldía Municipal de La Paz; Jefe de Ceremonias de la Honorable Alcaldía Municipal de La Paz; Jefe del Departamento de Relaciones Públicas y Prensa de la Gobernación del Estado Lara Barquisimeto, Venezuela, Jefe de Relaciones Públicas en "Desarrollo de Comunidades"; Jefe Departamento Divulgación Tributaria, Dirección General de la Renta Interna por el periodo de 4 años; Directora General de Personal del Ministerio de Transporte y Comunicación; Jefe del Departamento Administrativo de la Superintendencia de Seguros y Reaseguros (1.979); Directora Nacional de Patrimonio artístico y Artes Visuales, (1.980); Directora General de Relaciones Públicas y Prensa, Honorable Alcaldía Municipal de La Paz; gerente de la "Empresa Riversol" Producciones y Publicidad; Gerente General de "Ridalba" S.R.L. Impotaciones y Expotaciones; Candidato a Diputado por La Paz, (1.985-1.987) y jefe de Bancada del MNR. Presidiendo las Comisiones Administrativas y Técnicas; Asesora de la Oficialía Mayor de Cultura, Municipalidad La Paz; Designada Vice Cósul en San Pablo-Brasil, Cónsul en Mendoza, Argentina, (1.987-1.989); Eventos a los que asistió: Primer Congreso Interamericano de Locutores Profesionales, Monterrey, Estado de Nuevo León-México; Cinco Congresos Interamericanos de Trabajadores del Entretenimiento, auspiciados por la Organización Regional Interamericana del trabajo ORIT. San José de Costa Rica, Caracas, Venezuela, Lima, Perú, México Departamento Federal y La Paz. instituciones a las que pertenece: Miembro de "OIDLO" Organización Internacional de Locutores con sede en México; Miembro de la Organización de "Trabajadores del Entretenimiento con sede en Ginebra-Suiza; Miembro de la Asociación de Locutores Profesionales de México; Miembro de la Asociación de Relaciones Públicas de La Paz; Miembro de la Cruzada Pro Copacabana; Miembro del Club de Libro "Etelvina Villanueva"; Comité Cívico paceño, Rama Femenina; Presidente de la Junta de Vecinos de la zona de Achumani, La Paz; Comité de Damas de Achumani, La Paz; Secretaria de prensa del Comando Departamental Femenino del M.N.R. hasta que el 4 de Noviembre de 1.964; Jefe del Comando Departamental Femenino del M.N.R. Elegida democráticamente (1985); Miembro de la "Comisión Política" del Comité Ejecutivo Nacional. del M.N.R. (1.985); Miembro de la Comisión que estudió y planificó la Instalación del Canal 7 de T.V. en La Paz; Fundadora del Primer Sindicato y la Federación de trabajadores de Radio y televisión de La Paz y luego a nivel Nacional; Miembro del Consejo de Cultura de la Honorable municipalidad de La Paz. Visitó: Argentina, Chile, Perú, Brasil, Colombia, Venezuela, México, Puerto Rico, Costa Rica, Curazao, Panamá, Ecuador, Estados Unidos de Norte América y algunos países del Caribe. Teléfono: 782633. Casilla 4142,. La Paz.

RIVERA MERUVIA, Carlos Fernando. Abogado. Nació en La Paz el 13-IX-1.927. Padres: Alfredo Rivera Farfán y Luisa Meruvia de Rivera. Hijos: Luisa, Fernando. Estudios: Colegio "La Salle" (La Paz); "Pacific High School" San Francisco California, EE. UU.; Universidad de "San Andrés", La Paz; Instituto Jurídico Burgdorf (Suiza); Actividades: Secretario de Cámara de la Corte Superior, La Paz, en dos oportunidades; Fundador y Presidente del Centro de Estudios "Themis"; Fundador y Primer Secretario del Sindicato de Empleados Judiciales; Vice Premier Internacional de FFRM.; La Paz; Dirigente y miembro de la Federación Boliviana de Futbol. Asociación de La Paz de Futbol; Presidente de la Federación Boliviana de Boxeo; Presidente del Tribunal Superior de Penas de la Federación Boliviana de Basquetbol; Presidente y Director Permanente del Club "Bolívar"; Miembro de la Asociación de Juristas Independientes del Uruguay; Miembro de la Asociación de Abogados Braganca (Portugal). Socio de Amigos de la Ciudad, La Paz; Socio de Honor y Director del "Club de La Paz", y otras Instituciones.Producción Intelectual: Diferentes artículos de prensa con relación a la mediterraneidad de Bolivia; sobre la situación de la Justicia en Bolivia. Invitado y Expositor ante el Congreso de Legistas en Mendoza (Argentina); Expositor ante la Asociación de Juristas independientes del Uruguay. Visitó: Ar-

gentina, Uruguay, Brasil, Perú, Ecuador, Panamá, México, Estados Unidos, Portugal, Francia, Suiza, Alemania y Noruega. Habla: Español e Inglés. Dirección: Calle Murillo No. 744. Telfs: 323664 y 320340. Casilla 233. La Paz.

RIBERA SANCHEZ, Pedro. Licenciado en Derecho. Nació en Santa Cruz el 1-I-1.937. Padres: Dr. Pedro Ribera Méndez y Edith Sánchez Hijos: Pedro, Gabriela, Alejandra y Raquel. Estudios: Primaria: Escuela "Basilio de Cuellar", Santa Cruz; Secundaria: Colegio Nacional "Florida" Santa Cruz. Bachiller en Humanidades. Universitarios: Facultad de Derecho , Universidad Autónoma "Gabriel René Moreno", Licenciado en Derecho. Cargos: Profesor del 6to. Curso en la Escuela " " Basilio de Cuellar", (1.957 - 1.967); Actuario del Juzgado 1º de Instrucción en lo Penal, (1.963-1.964); Secretario de Gobierno del Centro Interno de la Facultad de Derecho, (1.963-1.964); Jefe del Comando Departamental del M.N.R. Santa Cruz, (1.966-1.978); Profesor de Estudios Sociales del Colegio "Gastón Guillaux"; (1.968-1.971); Catedrático de la Universidad Popular, Santa Cruz, (1.972-1.973); Honorable Alcalde Municipal de la ciudad de Santa Cruz, (1.971-1.972); Inspector Nacional de Aduanas, (1.973-1.978); Candidato a Senador por Santa Cruz, (1.978); Sub-Jefe Departamental de Acción Democrática Nacionalista y Fundador del mismo partido en Santa Cruz, (1.979-1.983); Diputado Nacional por Santa Cruz, A.D.N. (1.983-1.985); Alcalde Municipal de la Ciudad de Santa Cruz, (1.985-1.987); Jefe Departamental de A.D.N. y Honorable Concejal Municipal, Santa Cruz, (1.987-1.989); Honorable Concejal Municipal, Santa Cruz, (1.990 a la fecha). Visitó: Argentina, Brasil, Perú, Ecuador, Venezuela, Panamá y España. Dirección: Calle Villamontes 150. Tel. 33-6141. Santa Cruz de la Sierra.

RIVERO ARAMAYO, Oscar. Cirujano Odontólogo, Especialista en Bucomaxilo Facial. Nació en Trinidad, Beni, el 18-XI-1.946. Padres: Horacio Rivero Eguez y Leticia Aramayo Arano. Esposa: Karin Villar Añez. Hijos: Ana Karenina e Ivon. Estudios: Primarios en la Escuela "Fabian Vaca Chávez"; Secundarios en el Colegio Nacional "6 de Agosto", Trinidad; Estudios de Idiomas en el Instituto de la Universidad Técnica del Beni en Trinidad; Estudios Profesionales en la Universidad "Juan Misael Saracho", Tarija, Estudios de Post Grado en el Hospital "Santa Casa de Misericordia" en San Paolo, Brasil. Cargos que ocupó: Ayudante de Cátedra en Cirigía Buco-Maxilo-Facial en la Universidad "Juan Misael Saracho", Tarija, (1.970); Dentista del Hospital de la Localidad de Loreto-Beni, (1.971-1.972); Secretario General, Vicepresidente y Presidente del Colegio de Odontólogos del Beni en diversas oportunidades; Secretario General de la Universidad Técnica del Beni, (1.975-1.978); Secretario de Cultura del Comité Cívico del Beni, (1.977); Responsable adhonorem del Departamento de Publicaciones de la Universidad Técnica del Beni, (1.978); Secretario General de la Casa de la Cultura del Beni, (1.986-1.988); Vice Presidente del Comité Cívico de Trinidad y la Provincia Cercado, (1.985-1.986); Presidente del Comité Cívico de la Provincia Cercado, (1.987); Presidente del Comité Cívico del Beni, (1.988-1.989) y (1.989-1.990), reelecto Presidente del Comité Cívico del Beni; Vice Presidente del Comité para la defensa de la Integridad Territorial del departamento del Beni, (1.990); Miembro del Directorio de la Corporación de Desarrollo del Beni. Integrante de los Conjuntos Musicales "Los Tres Magos", "El Trío Ideal", "Los Universitarios de Tarija", "Los Cantores del Valle" (Tarija), y los "Taitas" (Beni), habiéndo gravado con los dos últimos más de 60 interpretaciones musicales distribuidas en 3 long plays y varios discos pequeños. Distinciones recibidas: Declaratoria de Huesped Distinguido y Huesped de Honor por las Alcaldías de Cobija, Santa Cruz y Cochabamba en los meses de Abril y Junio de 1.989, como Primera Autoridad Cívica del Departamento del Beni. De igual manera en las poblaciones Benianas de Magdalena, San Ignacio, Santa Ana, Huacaraje, Guayaramerín. Diploma al Mérito Profesional otorgado por el Colegio de Odontólogos de Bolivia y el Consejo Nacional por "su labor gremial en Beneficio de la Odontología Boliviana" (Octubre de 1.986); Producción Intelectual: "Diccionario Biográfico de Intelectuales Benianos", a invitación de la Presidencia de la República, publicada en la Síntesis Monográfica del Beni, Volúmen 3, con motivo del Ses-

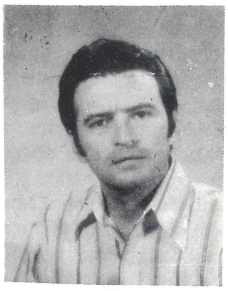

quicentenario de la República, (1.975); "Homenaje a los Artistas Benianos", (1.976), ambos trabajos impresos por la Universidad Técnica del Beni, "Canto al Beni" (Poema), Segundo Premio Concurso de Casa de la Cultura del Beni, (1.974); "Para tí Móxos" (Poema), Tercer Premio Concurso Casa de la Cultura año (1.977); "Yo Te Diré Quién Soy" (Poema) Mención Honrosa Concurso de la Casa de la Cultura del Beni. Todos estos poemas fueron editados por la Universidad Técnica y la Casa de la Cultura del Beni. Composiciones Musicales: "Como el Tarope" y "No sé que Pasó" publicada por la Casa de la Cultura de Santa Cruz de la Sierra "Raúl Otero Reich", en el "Cancionero de Música popular del Oriente Boliviano, (1.986); "Encuentro" Taquirari. Primer Premio Nacional en el Festival "Sombrero de Sao" convocado por la Casa de la Cultura de Santa Cruz de la Sierra año 1.986. Obras Inéditas: "Poemas" y "Poemario para Niños" próximo a editarse. Tiene el Testimonio de Reconocimiento por la Casa de la Cultura y Sociedad de Artistas del Beni en mérito a su participación como "Compositor Nacional", (1.988); Diplomas de Honor y Reconocimiento al mérito por la labor intelectual an la elaboración de la Monografía Beniana y participación en el Festival Sombrero de Sao, otorgados por la Prefectura del Departamento del Beni, (1.975-1.987); respectivamente; Distinción al Mérito en reconocimiento al fomento, preservación y difusión del Folklore Beniano otorgados por la Casa de la Cultura, Universidad Técnica del Beni y Honorable Alcaldía Municipal de Trinidad (Marzo 1.976). Visitó: Argentina, Brasil, Chile, España, Paraguay y Uruguay. Habla: Español y Portugués. Dirección: Avenida José Chavez Suárez Nº. 44. Teléfono: 21741. Trinidad, Beni.

RIVERO JORDAN, Sonia Teresa. Administradora de Empresas. Nació en La Paz, el 3-IX-1.957 Padres: Pedro Rivero Mercado y Rosa Jordán Amelunje. Esposo: Luis Arnaldo Saucedo Chávez. Hijos: María Alejandra y María Olivia. Estudios: Primaria y Secundaria, Colegio "Santa Ana", Santa Cruz; Superior; Técnicas de Administración de Empresas en el Instituto Argentino, Buenos Aires. Secretaria Cajera de Publicidad, Jefe Sección Publicidad, Administradora Servicios Generales, Gerente Administrativa y Gerente General Administrativa del diario "El Deber" de Santa Cruz; Directora del Supelemento Femenino "Para Ellas" del diario "El Deber", Santa Cruz; Vicepresidente de la Asociación de Padres de Familia del "Colegio Uboldi", Santa Cruz; Presidente del Grupo de Beneficencia Social "Niño Feliz", Santa Cruz. Obras sociales que realizó en Santa Cruz hasta la fecha: Pabellón de Emergencia en el Hospital de Niños "Mario Ortiz"; Parque Infantil en la Aldea de Niños SOS; Parque Infantil en la localidad de Cotoca; Rehabilitación de niños impedidos; Rehabilitación de varias escuelas en zonas deprimidas de Santa Cruz. Distinguida: Medalla al Mérito "Mujer Empresaria" otorgada por la Asociación Cristiana Femenina, Santa Cruz, (1.989); Medalla "Al Mérito Municipal" por servicios sociales concedida por el H. Concejo Municipal, Santa Cruz, (1.990). Visitó: Argentina, Chile, Brasil, México y EE.UU. Dirección: Suárez Arana 264. Tel. 340528. Casilla: 2144. Telex 4429. Santa Cruz de la Sierra.

RIVERO PARADA, Luis. Maestro. Nació en San Ignacio de Moxos, Departamento del Beni el 17-XI-1.927. Padres: José Rivero Bazán y Luisa Parada Rivera. Esposa: Dolores Rivero Balcázar. Hijos: Rubén, Mariela, Luis Edmundo y Luz Marina. Estudios: Escuela Daniel Calvo y Colegio Nacional Junín, Sucre; Instituto de Profesionalización Docente, Trinidad. Actividades: Vicepresidente de la Primera Conferencia Distrital de Maestros Urbanos del Beni, (1.960); Director de la Escuela "My. Pedro Vaca Díez" San Ignacio, (1.971); Director del Colegio Nacional "6 de Agosto", Trinidad, (1.973-1.974); Director del Colegio "Sócrates Parada Eguez", San Ignacio, (1.975-1.977); Primer Agente de la Caja Nacional de Seguro Social de San Ignacio, (1.980-1.984); Presidente de la Comisión de Límites de la Provincia Moxos, (1.985-1.990); Funcionario Permanente de la Comisión de Estudios de Límites del Beni, (1.990-1.991). Distinciones: Homenajeado con Diplomas y Pergaminos de : Ministerio de Educación, Universidad Beniana, Casa de la Cultura del Beni, Honorable Alcaldía Municipal de Trinidad y San Ignacio y otras organizaciones cívicas benianas. Autor de varias composiciones musicales llevadas al disco por sellos de La Paz y Cochabamba entre ellas: "Ignasia-

nita"; "Lavanderita"; "Zonsera de amor"; "Chape Quene Fiesta". Producción Intelectual: Autor de Varios poemas de carácter cívico y didáctico como: "Soneto al Mar", "Avaroa", "Canto a la Abuelita", etc. Tiene publicados artículos sobre temas históricos en diarios y revistas nacionales. Autor de "Danzas y Danzarines típicos de San Ignacio de Moxos", (1.989); "Raíces Etnicas de la familia Mojeña"; "El Problema del Beni en su Frontera Sur"; "Historia de la Capital Mojeña"; "Una aclaración necesaria en torno al origen y significado del topónimo Moxos"; "Vocabulario de la Lengua Moja" y otras inéditas. Viajó por Brasil y la mayor parte del territorio nacional. Habla: Español y Lengua Mojeña. Dirección: San Ignacio de Mojos, Correo Central. Trinidad: Hotel "Yacuma".

RIVERO TERAN, Jenny Inés. Abogada. Nació en Cochabamba el 27-V-1.957. Padres: Fernando Rivero y Bertha Terán. Esposo: Ernesto Arandia Letelier. Hijo: Ricardo. Estudios: Primaria, Intermedio y Medio Instituto Americano, Cochabamba. Bachiller en Humanidades; Facultad de Ciencias Jurídicas y Sociales de la Universidad Mayor de San Simón, Cochabamba; Centro Interamericano de Estudios Superiores de Seguridad Social CIESS, México D.F., Post-Grado. Cargos: Auxiliar de la Sala Penal de la Corte Superior de Justicia, Cochabamba, (1.980-1.981); Asesora Legal de la Empresa Nl. de Transporte Automotor, ENTA, (1.982-1.984); Oficial de Comisiones de Administración Municipal Urbana y Cultura del H. Concejo Municipal, Cochabamba, (1.985-1.986); Oficial Mayor del H. Concejo Municipal de Cochabamba, (1.987-1.990) siendo la primera mujer que ocupó tan alto cargo comunal. Socia del Club de Leones; Club de Tennis Municipal y otras instituciones culturales de Cochabamba. Distinciones: Premio a la Capacidad funcionaria concedida por la H. Alcaldía Municipal, Cochabamba; Diploma al Mérito y Medalla de distinción por la eficiente labor administrativa, concedida por la H. Alcaldía Municipal, Cochabamba; Diploma de Reconocimiento de la Fundación Sotomayor y la Dirección de Extensión Cultural de la H. Alcaldía Municipal de Cochabamba, por la eficiente organización del "Seminario de Políticas Culturales"; Diploma de Reconocimiento de la Cancillería de la República, La Paz, por la organización del Curso de Protocolo Ceremonial. Ha publicado diversos artículos en periódicos del país sobre temas sociales, culturales y políticos. Ha participado como disertante y conferencista en varios congresos, seminarios y cursos de capacitación.Visitó: México, Estados Unidos de Norteamérica, Argentina. Habla: Español y Quechua. Dirección: Sucre 854.Tel.28241. Casilla 506. Telex 6395. Cochabamba.

ROCABADO CRUZ, Orlando. Ingeniero Electricista. Boliviano. Casado. Estudios Primarios: Diferentes Escuelas del país. Secundarios: Colegio "Belgrano", Salta, Argentina, donde se titulo de bachiller en Humanidades. Universitarios: Universidad Nacional de la Plata, Argentina. Título Ingeniero Electricista, revalidado en Provisión Nacional, otorgado por el Comité Ejecutivo de la Universidad Boliviana. Viaje de Estudios por Europa Occidental auspiciado por la Facultad de Ingeniería de la Universidad Nacional de la Plata, visitando Centros Industriales y Sistemas de Generación, transmisión y distribución de energía eléctrica. Becado en la Dirección de Energía de la Provincia de Buenos Aires, Argentina, (DEBA), en los Departamentos de Operación de Sistemas y Diseño de Líneas de Transmisión y Subestaciones. Asistente de la División Técnica de la Empresa de Luz y Fuerza Eléctrica Cochabamba S.A.M.. Trabajos realizados: Diseño de redes de distribución, supervisión de construcción, especificación de materiales y equipos para distribución de energía, (1.971-1.973); Superintendente de la Empresa de Luz y Fuerza Eléctrica Cochabamba S.A., Dirección y supervisión de los Dptos. de Mediciones, Diseños y Proyectos, Redes y Generación, (1.974-1.975); Catedrático (FIS-252) de la Carrera de Arquitectura de la Universidad Boliviana Mayor de San Simón, (1.974); Gerente General de la Empresa de Luz y Fuerza Eléctrica Cochabamba S.A.M., 1.976 a la fecha; Coordinador Técnico Nacional (C.T.N) del Comité Boliviano de la CIER (BOCIER) en el Subcomité de Distribución de Energía Eléctrica Regional, 1.976 a la fecha; Docente Titular de la Asignatura:"Redes de Distribución" en la Facultad de Ciencias y Tecnología de la Universidad Mayor de San

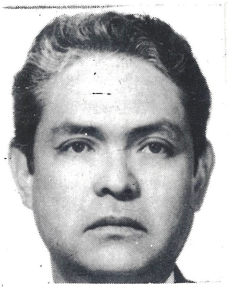

Simón, desde 1.983; Coordinador Técnico Internacional del Subcomité de Distribución de Energía Eléctrica de la Comisión de Integración Eléctrica Regional que tiene su sede en Montevideo, Uruguay, (1.984-1.985). Participación en el Cursillo de Desarrollo y comprensión del trabajo global del Director de Cooperativas Eléctricas, auspiciado por NRECA, (1.978); Participación en el VIII Seminario Nacional de Distribución de Energía Eléctrica (SENDI) en Diciembre de 1.980, Curitiba, Brasil; Participación en el curso de Especialización en Distribución de Energía CEDIS-1/81 en la Universidad Federal de Pernanbuco, Recife, Brasil, (1.981); Participación en el IX Seminario Nacional de Distribución de Energía Eléctrica (SENDI) en Septiembre 1.984 en Salvador, Bahía, Brasil; Participación en la Cuarta Convención y Exposición sobre Distribución Eléctrica (CEDE), Octubre 1984 en Buenos Aires, Argentina, Diploma otorgado por la Comisión de Integración Eléctrica Regional "CIER", Asunción, Paraguay, (1989).

ROCABADO MURIEL, Felix. Técnico Joyero, Licenciado en Derecho. Nació en Cochabamba el 20-XI-1.937. Estudios: Bachiller en Humanidades, (1.956); Escuela Universal de Joyería y Relojería, Buenos Aires, Argentina, (1.960), título: Técnico Joyero; Facultad de Derecho de la Universidad Mayor de San Simón (1.983-1.989), Egresando en 1.989. Cursos diversos que llevó: Curso de Negocios Modernos. Instituto Alexander Hamilton, New York, Buenos Aires, Agosto, (1.959); Organización y Dirección de Empresas, Centro de Estudios Empresariales, CEDES- UNIAPAC, (1.972); Técnica de Ventas, Cámara Departalmental de Comercio, Cochabamba, Febrero, (1.973); Mercadotécnia, Centro Boliviano de Productividad Industrial, Cohabamba, Febrero, (1.973); Gerencia, Cámara Departamental de Comercio, Cochabamba, Mayo, (1.973); Artes Industriales, Casting, Estampación Aleodinámica, troqueles, matrices, Buenos Aires, Noviembre, (1.973); Intensivo de Comercialización Internacional, OEA, CICOM, FOMEX, CORDECO y BCB, Cochabamba, Octubre, (1.974); Estrategia Publicitaria y Ventas, Cámara Juniors Cochabamba, Julio, (1.975); Administración de Empresas, Cámara Departamental de Comercio, Cochabamba, (1.977); Relaciones Humanas y Temas Cooperativos, Cooperativa de Ahorro y Crédito "Cristo Rey", Cochabamba, Julio, (1.980); Actualización Jurídica Reflexiva, Presidencia de la Corte Nacional de Justicia, Cochabamba, (1.989); Becado al Segundo Curso Interamericano para Artesanos y Artífices, Técnicas de Diseño y Joyería, OEA, Centro Interamericano de Artesanías y Artes Populares, Cuenca, Ecuador, Abril- Mayo, (1.980); Becado Curso de Gemología, Instituto Brasileiro de Gemas y Metais Preciosos, Sao Paulo, Brasil, Mayo, (1.983). Cargos: Operario Joyero, Industria Artística "Vienesa", Otto y Arturo Weis, Cochabamba, (1.956); Jefe de Diseño y Fabricación de Alhajas, Poros y Bombillas. Warchasky y Gómez, Buenos Aires, Argentina, (1.956-1.957); Jefe a.i. Departamento Grabados, Zargón e Insfran, Buenos Aires, (1.958); Jefe de Diseños y Fabricación, grabado de alhajas, AMERICA, Pedro Rosa e Insfran, Buenos Aires, (1.959-1.960); Propietario de la Joyería y Relojería "America" Rocabado y Cia. SRL. inaugurada en Diciembre, (1.960), Cochabamba; Profesor del Curso de Tecnología de Orfebrería, Universidad Mayor de San Simón, Cochabamba, Marzo, (1.981); Profesor del Curso de Orfebrería, Universidad Técnica de Oruro, Junio, (1.981); Profesor del Curso de Tecnología de Orfebrería, Universidad Boliviana Gabriel René Moreno, Santa Cruz, Septiembre, (1.981); Actuaciones: Seminario "Narcotráfico y Política Exterior" Facultad de Ciencias Jurídicas y Políticas, Instituto de Investigaciones Internacionales, Cochabamba, (1.988); Seminario "Universidad y Derechos Humanos en América Latina", Universidad Nacional de Lomas de Zamora, Unión de Universidades de América Latina, UDUAL, Buenos Aires, Argentina, (1.988); XI Conferencia de Facultades, Escuelas e Institutos de Derecho de América Latina, Facultad de Derecho y Ciencias Sociales, Universidad de Buenos Aires, Unión de Universidades de América Latina, UDUAL, Buenos Aires, (1.988); Seminario "Problemática Jurídico Social del Menor", Defensa de Niños Internacional, Instituto Latinoamericano de las Naciones Unidas para la Prevención del Delito y Tratamiento del Delincuente, Cochabamba, (1.988); Ciclo Internacional de Actualización Jurídica, Asociación de Magistrados y Jueces de Bolivia, (1.988); Primer Seminario de Políticas Culturales, Honorable Municipalidad, Oficialía Mayor de Cultura, Cochabamba, (1.990); XXII Congreso de la "Liga Argentina de los Derechos del Hombre", Buenos Aires, (Invitado Especial), (1.990); Expuso sus obras de Orfebrería y Platería en: VIII Feria Exposición, Mención Honorífica, Santa Cruz (1.972); Primera Feria Interna-

cional, Premio a la Calidad, Cochabamba, (1.974); Primera Exposición "Expresión Artística Tiawanacota", Casa de la Cultura "Raúl Otero Reich", Santa Cruz, Noviembre, (1.981); Segunda Exposición "Expresión Artística Tiawanacota", Salón "Gíldaro Antezana", Honorable Municipalidad de Cochabamba, Mayo, (1.982); Tercera Exposición "Expresión Artística Tiawanacota", Salón "Cecilio Guzmán de Rojas", Honorable Municipalidad de La Paz, Instituto de Artes Populares del Convenio Andrés Bello, (1.982). Dictó Conferencias sobre Expresión Artística Tiawanacota- Iconografía en: Facultad de Derecho, UMSS, (1.983); Comunidad Educativa Loyola CELCO, Cochabamba, (1.985); Colegio San Agustín, Cochabamba, (1.985); Hastinapura- Centro Pedagógico y Cultural Portales, Salón Nataniel Aguirre, Prefectura, Cochabamba, Noviembre, (1.985); Proyecto de Integración y Rescate de cultura Andina, PIRCA, Salón Instituto Interdisciplinario Tilcara, Jujuy, Argentina, (1.986); Sala "Juan C. Dávalos", Provincia Salta, Argentina, (1.986); Sala "Martín R. Galán", Secretaría de la Nación, Secretaría de Cultura de la Provincia de Jujuy y la Universidad Nacional, Jujuy, Argentina, (1.986); Salón de Actos, Club de Leones, Cochabamba, (1.986); Auditorium Museo Nacional de Etnografía y Folklore, XI aniversario Instituto Boliviano de Cultura, La Paz, (1.986); XXXV Convención Nacional y XIII Bidistral de los Clubes de Leones del Distrito Múltiple "S", Sucre, (1.986); Coorporación Regional de Chuquisaca, CORDECH, Desarrollo de Turismo, Teatro Caserón de la Capellanía, Sucre, (1.986); Sociedad Boliviana de Pediatría, Sala Colegio México, Cochabamba, 1.986; Museo Arqueológico, Instituto de Ivestigaciones Antropológicas, UMSS, Cochabamba, (1.986); Facultad de Filosofía y Humanidades, Educación Departamento Antropología, Santiago de Chile, (1.987); Instituto de Antropología y Arqueología, Universidad de Tarapacá, Arica, Chile, (1.987); Centro Pedegógico y Cultural Portales y Museo Arqueológico de la Universidad Mayor de San Simón, Cochabamba, (1.987); Instituto Boliviano de Cultura, Instituto Nacional de Arqueología, Tercera Mesa Redonda de Arqueología Boliviana, La Paz, (ponente), (1.987); Seminario Regional Internacional de Idioma Quechua, Arequipa, Perú, (ponente), Febrero, (1.987); Universidad Nacional de Luján, Buenos Aires, (1.989); Centro Cultural "General San Martín" Tercer Encuentro Contemporáneo con nuestras Culturas Aborígenes, Pirca, Buenos Aires, (Ponente), Julio, (1.989); Ateneo Femenino Diamante, Logia Argentina de Masonería, Buenos Aires, Abril, (1.990); "Mujeres de la Tierra", Buenos Aires, Agosto, (1.990). Miembro de "Lions International". Premios Asistencia Perfecta: 5, 10 y 15 años; Presidente Fundador Asociación de Orfebres y Relojeros Cochabamba- ASORCO, (1.972-1.984); Presidente del Primer Congreso Federación Nacional de Orfebres y Relojeros de Bolivia, Cochabamba, Septiembre, (1.984); Presidente del Segundo Congreso Federación Nacional de Orfebres y Relojeros de Bolivia, Oruro, Septiembre, (1.978); Distinciones: Mensión Honrosa, por la Honorable Municipalidad de Cochabamba, en Mérito a la industrialización del Departamento, Septiembre, (1.978); Pergamino de Reconocimiento a la Asociación de Joyeros y Relojeros "San Eloy", UTO, Oruro, Junio, (1.981); Pergamino de Reconocimiento por la Asociación de Orfebres y Relojeros, Cochabamba, Septiembre, (1.981); Pergamino de Reconocimiento, Asociación Cruceña de Orfebres y Relojeros, UBGRM. Santa Cruz, Septiembre, (1.981); Pergamino Mérito a la Constancia, Asociación de Orfebres y Relojeros, como Fundador y Presidente 10 años, Cochabamba, Junio, (1.982); Presidente Honorífico Vitalicio por servicios distinguidos a la Asociación de Orfebres y Relojeros gestiones (1.972 al 1.984), Cochabamba, Junio, (1.986). Viajes de Investigación y Diversión a la Argentina, Perú, Chile, Ecuador, Mé-xico, Dirección: Avenida Heroínas E-1219. Teléfonos: Domicilio 33687, Oficina 23544. Cochabamba.

RODA DAZA, Cristóbal. Arquitecto, Industrial. Nació en Santa Cruz el 22-IV-1.927. Padres: Recaredo Roda y Estael Daza. Esposa: Gladys Vaca El Hage. Hijos: Mary Gladys, Cristóbal, Erwin, Walter, Marcia y Francisco Javier. Estudios: Primaria en el Colegio "Neptalí Sandóval", Santa Cruz; Secundaria Colegio Nacional "Florida", Santa Cruz; Arquitectura en la Universidad de Córdova, Argentina. Actividades y Cargos: Presidente del Colegio de Arquitectos de Santa Cruz; Treinta años de actividad empresarial e industrial, creando más de 30 empresas industriales; Presidente del Banco de la Unión S.A. Santa Cruz; Presidente del Grupo Industrial Roda. Ha Visitado los siguientes países: Perú, Chile, Argentina, Paraguay, Brasil, Colombia, Venezuela, Cuba, México, EE.UU. Canadá, España, Italia, Francia y Alemania. Dirección: Avenida San Aure-

lio. Teléfono: 33-4390. Casilla 700. Telex. 4242 RODA BV. Santa Cruz de la Sierra.

RODEN ORTIZ, Vivian Jakqueline. Secretaria Ejecutiva. Nació en Odessa Texas, E.E.U.U. 24-VIII-1.964. Padres: Hallis Troy Roden y Gaby Ortíz. Esposo: Cristobal Roda Vaca. Hijos: Viviana, María Laura y Cristóbal. Estudios: Primarios: Estados Unidos, Secundaria: Colegio Alemán de Santa Cruz de la Sierra, (1.976-1.980); Colegio Cardenal Cushing Bachiller, (1.980-1.982); Profesionales: Instituto Comercial María Goretti, (1.983); Univesidad Privada de Santa Cruz de la Sierra, (1.984-1.986). estudiante de Administración de Empresas. Otros: Taller de Artes Manuales "Artemanía", Santa Cruz, (1.988-1.990); Alianza Francesa, Oratoria y Relaciones Humanas. Actividades: Secretaria en el Banco Mercantil de Bolivia, Santa Cruz, (1.983); Gerente de Comercialización en la Industria del Mueble Roda (IMR), Santa Cruz, (1.987-1.988); Profesora particular de Trabajos Manuales, (1.988-1.989); Seminarios de Oratoria y Relaciones Humanas en el Colegio Franco-Boliviano, Santa Cruz, pertence al Taller de Artes "Artemanía". Asistencia a cursillos: "Institucioalización de Valores Cooperativos"; "Legislación Laboral";"La pequeña y mediana Empresa" (auspiciada por I.D.E.A.). Trabajos Manuales: Pirograbado en madera; Porcelana Fría; Macramé; Pintura en vidrio; Pintura en tela; Bonzai en mostacilla; Tarjeteria en papel cebolla; etc. Eventos a los que asisitió: Representante de Bolivia en el Reinado Mundial de la Caña de Azúcar, habiendo ocupado el primer lugar, Cali, Colombia, (1.980-1.981); Reina del Colegio Militar de Aviación Santa Cruz, (1.981); Reina de la Primavera, Santa Cruz (1.979); Miss Santa Cruz de la Sierra, (1.983); Reina de la Prensa Cruceña, (1.980); Reina de la Prensa Nacional, (1.980); Reina Nacional de la Prensa Caleña, Cali Colombia, nominada como el rostro más hermoso, Cali Colombia, (1.981); Reina del Instituto Benéfico NIDECO. Visitó: Estados Unidos de Norte América, Chile, México, Brasil, Argentina, Panamá, Venezuela, Puerto Rico, Colombia, Perú. Habla: Español, Inglés y Alemán. Dirección: Calle Solíz de Olguín No. 58. Casilla 700. Santa Cruz de la Sierra.

RODRIGUEZ AGUIRRE, Edwin. Economista, político. Nació en La Paz el 19-XII-1.926. Padres: Bernabé Rodriguez Claure y Esther Aguirre Blanco. Esposa: Lisette Cattoretti. Hijos: Javier, Jacqueline, Erick, Gonzalo, Dino y Alaída María Lisette. Estudios: Colegio San Calixto de los RR.PP. Jesuítas, La Paz, donde obtuvo su Bachillerato; Facultad de Economía Y Finanzas de la Universidad Mayor de San Andrés, Licenciado y más tarde obtuvo el Título en Provisión Nacional de Auditor Financiero; Centro de Enseñanza Estadística y Finaciera (CIEEF), Santiago de Chile; Instituto de Integración Latinoamericana, Buenos Aires, Argentina. Subsecretario del Ministerio de Economía Nacional. (Ind. y Com.), (1.955); Asesor Económico de la Honorable Cámara de Diputados, (1.958); Vicepresidente de la Corporación Minera de Bolivia, (COMIBOL), (1.961); Presidente del Banco Minero de Bolivia, (1.962); Presidente de la Empresa Minera "Kory Gold Mines" (Privada), (1.965); Asesor de la Empresa Minera "Trans América Resorces", Empresa americana, (1.966); Presidente de la Empresa Minera "Kelguani", Privada, (1.967); Presidente de la "Empresa Minera Privada Trans American Resorces", (1.968); Ministro de Planeamiento y Coordinación, (1.971); Ministro de Finanzas, (1.972); Gobernador del Banco Mundial, del Fondo Monetario Internacional y del Banco Interamericano de Desarrollo (BID), (1.972); Presidente de la Comisión automotriz del Acuerdo de Cartagena, Lima. Acreditado con rango de Embajador Extraordinario, (1.974); asesor del Instituto Nacional de Pre-inversiones (INALPRE), (1.976); Secretario Ejecutivo General del mismo, (1.977-1.978); Presidente de la Corporación de Desarrollo de La Paz, (CORDEPAZ), (1.980); Asesor de la Comisión de Energía del Senado Nacional, (1.981-1.982) y en (1.984-1.985); Diputado Nacional del MNR por el Departamento de La Paz, (1.985-1.993). Actividad Universitaria: Catedrático de Economía Política en la Facultad de Derecho de la Universidad Mayor de San Andrés, La Paz. Sub-Decano de la Facultad de Derecho. (Actualmente retirado); Catedrático de Política Fiscal en la Facultad de Economía de la UMSS, Cátedra Obtenida en Concurso de Méritos y Exámen de Oposición. (Actualmente en retiro); Catedrático de Economía Política III, de la Facultad de

Sociología de la UMSA. Además ejerció interinamente: Política Económica. Toda la actividad académica en retiro a la fecha. Ha publicado varios artículos en diarios y revistas de La Paz, sobre temas políticos y económicos. Países que ha visitado: Chile, Argentina, Uruguay, Brasil, Perú, Ecuador, Colombia, Panamá, Costa Rica, Nicaragua, Honduras, El Salvador, Guatemala, Estados Unidos de Norte América, España, Portugal, Francia, Inglaterra, Italia, Polonia, Checoeslovaquia. Africa: Guinea Bissau, Senegal y Gambia. Habla: Español e inglés. Dirección: Edificio "Orion", Departamento 506, Avenida Sánchez Lima Nº2054. Casilla 5917. La Paz.

RODRIGUEZ BALDIVIESO, Juán. (ROD-BAL), Caricaturista. Publicista. Nació en Oruro 27-I-1.912.

Padres: Juán Rodriguez Ocampo y Julia Baldivieso Manzano. Esposa: Arminda Soria. Hijos: Elizabeth y Rosario. Estudios: Primaria Escuela "Ignacio León", Oruro; Secundaria Colegio Nacional "Bolívar", Oruro, y Colegio Nacional "Ayacucho", La Paz; Profesionales en la Universidad de La Plata, Argentina. Título de "Periodista Profesional", La Paz. Caricaturista del diario "La Patria", Oruro, (1.923); "La Razón" de La Paz, (1.950); de "El Diario", La Paz, (1.954); de "Ultima Hora", La Paz, (1.970); de "Los Tiempos", Cochabamba, (1.970); de "El Mundo", Santa Cruz", (1.980). Profesor de Dibujo, Redacción Comercial y Artes Plásticas de : Instituto Nacional de Comercio, La Paz, (1.943); Colegio "Don Bosco", La Paz, (1.941); Punto Cuarto de Naciones Unidas, La Paz, (1.943); Instituto Americano, (1.944); Colegio "Anglo -Americano", (1.945); "Lincoln Institute", (1.946). Miembro de la Asociación de Periodistas, La Paz; Miembro de la Asociación de Artistas y Pintores. Unico caricaturista boliviano que obtuvo el Premio de la Sociedad Intramericana de Prensa, SIP, México, (1.964); Post Grado en Estados Unidos a invitación del Departamento de Estados Americanos, (1.964). Producción intelectual: Ediciones de las revistas propias:"Flechazos", La Paz, (1.947); "Bombo", La Paz, (1.953); "Horizontes", Oruro, (1.929); Revista Infantil "Mamita", Chile, (1.932); Revista "Hoy", Chile, (1.935); "Cinegraf" de la Editorial Atlántida, Buenos Aires, (1.935); Revista "Murillo el insurgente", (Propia), (1.948). Producciones en pintura: Seuónimo Eugenio Soré, Argentina, (1.936); Seudónimo Rodriguez, Chile y Argentina, (1.937) y (1.938). Industrial en la fabricación de bibelot en madera en Argentina y Chile, (1.939). Su producción pictórica en vasta, practica las técnicas de oleo, pastel, acuarela, témpera y lápiz. Ha presentado varias exposiciones dentro y fuera del país. Ha visitado: Todo Bolivia, Argentina, Chile, Perú, Panamá, México, Brasil y los Estados Unidos de América. Habla: Español e Inglés básico. Dirección: Calle La Paz 416. Tel. 325609. Casilla 795. Santa Cruz de la Sierra.

RODRIGUES MENDEZ, Raúl Alberto. Ingeniero Químico. Nació en Punata Departamento de Cochabamba el 17-V-1.942. Padres: Vicente Rodriguez C. y Demetria Mendez. Esposa: Beatríz Gandarillas. Hijos: Mirka, Yara, Wascar, Maira e Inti. Estudios realizados: Colegio Gualberto Villarroel (Punata); La Salle (Cochabamba); Universidad Nacional de La Plata, (Argentina); Varios Seminarios Internacionales

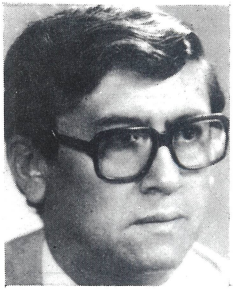

sobre educación Universitaria e Ingeniería. Cargos que ocupó: Catedratico Titular de Fisicoquímica Molecular y Termodinámica Técnica Facultad de Ciencias Puras y Tecnología de la Universidad Mayor de San Simón; Jefe del Departamento de Química Facultad de Ciencias Puras y Naturales, (Universidad Mayor de San Simón); Decano de la Facultad de Ciencias y Tecnología, elegido durante tres períodos en la Universidad Mayor de San Simón, Facultad a la que proyectó y fundó en 1.979; Secretario Ejecutivo de la Federación Universitaria Docente FUD (1.986-1.989); Gerente de Producción en la Fábrica de Azulejos y Cerámicos "Faboce" (1.979-1.982); Gerente de Ejecutivo en la Corporación de Desarrollo de Cochabamba, CORDECO, (1.982-1.985); Presidente Interino de CORDECO durante ese periodo; Vice Rector elegido en la Universidad Mayor de San Simón (1.991-1.995); Miembro del Comité Editor de la Revista Argentina de Química Aplicada; Fundador del Centro de Educación Integral "CENDI": Colegio Prebásico, Básico, Intermedio y Medio vinculado a la U.M.S.S.; Optimización en la Ingeniería Química, Utilización del Método Simplex; Texto del Curso sobre Estequiometría y cálculos en química Departamento Química, (U.M.S.S., UNESCO); Estu-

dio para la Factibilidad de las Carreras de Técnico Superior y Licenciatura en Ciencias Químicas; Apunte Teórico de Termoquímica; Proyecto de Factibilidad para el funcionamiento de un Instituto Politécnico en la U.M.S.S.; Carrera de Técnico Superior en Química Industrial de la Alimentación, Técnico Superior en Química Industrial; Proyecto de Factibilidad para el Funcionamiento de las Carreras de Ingeniería Industrial, Eléctrica, Mecánica; Proyecto Carrera Informatica; Reglamento Interno y Estructura Orgánica de la Facultad de Ciencias y Tecnología. Visitó Argentina, México Brasil y Costa Rica. Habla: Español Quechua e Inglés. Dirección: Avenida Fidel Aranibar 1461. Telefono 80038. Cochabamba.

RODRIGUEZ SORIA, María Elizabeth de SUAREZ. Profesora. Nació en Santa Cruz de la Sierra el

14-VII-1.960. Padres: Juán Rodriguez Baldivieso y Arminda Soria. Esposo: Berthy Suárez Escalante. Hijos: Berthy, Junior, Elizabeth Arminda, y Verónica Hilda. Estudios: Kinder y Básico en el Colegio "Soria School", Santa Cruz; Intermedio y Medio Colegio "Santa Ana", S.C.; Secretariado Ejecutivo en el Instituto "ILVEM"; Administración en la Universidad Estatal de Río de Janeiro; Carrera Musical (Normalista) en la Normal Superior "Enrique Finot", S.C.; Sistemas en la Universidad N.U.R.; Psicología en la Universidad Católica. Presidente del Voluntariado (DAVONID), Santa Cruz, (1.986); Presidente de la Directiva de Padres de Familia del Kindergarten "La Salle", S.C. (1.987); Miembro de la Directiva de Padres de Familia del Colegio "La Salle", S.C. (1.988); Fundadora Propietaria del Colegio Particualr Mixto "New Soria School", Santa Cruz, (1.989); Presidente de la Directiva de Colegios Particulares Unitarios, S.C. (1.990); Miembro de la Directiva de la Asociación Nl. de Colegios Particulares, Filial Santa Cruz, ANDECOP, (1.990); Delegada de Santa Cruz al Congreso Pedagógico de Colegios Particulares a Nivel Nacional, Sucre, (1.990). Distinciones: Medalla y Plaqueta concedida por las Damas Voluntarias de Ayuda al Niño Deficiente Mental, por servicios prestados como Presidente en el período (1.985-1.986); Plaqueta concedida por la Asociación de Padres del Kindergarten "Soria School", S.C. (1.986); Placa Conmemorativa por la Inauguración del Colegio "New Soria School", conferida por el Personal Docente de la Institución, S.C. (1.990). Bibliografía: "Primeros Pasos" No. 1, (1.988); "Primeros Pasos" No.2, (1.989); "Primeros Pasos", Pre-escritura No.3 para Kinder, (1.990). Ha visitado: Uruguay, Paraguay, Argentina, Brasil, Perú y México. Habla: Español, Portugues e Inglés. Dirección: Calle La Paz 432. Tel. 336057 y 325609. Casilla 795. Santa Cruz de la Sierra.

ROJAS TARDIO, Jorge. Médico Cirujano. Nació en Cochabamba el 28-III- 1.916. Estudios: Colegio La Salle Cochabamba; Título de Bachiller en Humanidades, Título de Médico Cirujano con Distinción, Universidad de Chile, 25 de Noviembre de 1.941; Título de Médico Cirujano Boliviano en Provisión Nacional, 16 de Abril de 1.943; Especializado en Otorrinolaringología en el Servicio del Profesor Alfredo Alcaino, Santiago de Chile, Diciembre de 1.941 a Marzo de 1.943; Ganador por concurso de la Beca Quilmes, para especialistas de paises latinoamericanos, con residencia de especialización con el profesor Juan Manuel Tato, en Buenos Aires, 1.946; Elegido Municipe al Concejo Deliberante de la Municipalidad de Cochabamba, 1.948; Un Semestre de perfeccionamiento en el servicio del Profesor Alcaino, en Santiago de Chile, Agosto de 1.951 a Febrero de 1.952; Jefe de Clínica de la Cátedra de Otorrinolaringología de la Facultad de Medicina de Cochabamba, y después profesor de la misma durante 20 años; Fundador y jefe del Servicio de Otorrinolaringología del Hospital Viedma de Cochabamba, desde 1.944 a 1.968; Médico especialista Otorrinolaringólogo del Lloyd Aereo Boliviano durante 25 años; Médico especialista de la Caja Petrolera, en Cochabamba y La Paz hasta 1.974; Especialista de Yacimientos Petrolíferos Fiscales Bolivianos, durante 10 años; Asistencia y participación a 14 Jornadas chilenas de Otorrinolaringología y Broncoesofagología; Asistencia y participación a cinco Congresos Latinoamericanos de Otorrinolaringología; Relator en Congreso de Otorrino Latinoamericano en Panamá el año 1.972; Asistencia y participación en dos Congresos Panamericanos de Otorrinolaringología y dos Mundiales; Asistencia a una Reunión anual de la Federación Brasileña de Sociedades de

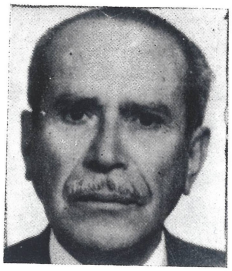

Otorrinolaringología; Presidente de la Sociedad Boliviana de Otorrinolaringología en tres oportunidades, períodos diferentes; Vice Decano de la Facultad de Medicina de Cochabamba en 2 períodos y Decano accidental en 1.966; Miembro fundador de la Sociedad Boliviana de Otorrinolaringología; Socio Activo del Club Otorrinolaringológico Argentino; Miembro Activo de la Sociedad Panamericana de otorrinolaringología; Miembro Activo de la Sociedad Chilena de Otorrinolaringología; Miembro Activo de la Sociedad Peruana de Otorrinolaringología; Miembro de la Sociedad Médica de Cochabamba; Miembro Ejecutivo del Consejo de la Asociación Médica Panamericana en la Sección Otorrinolaringología, 1.966 - 1.968; Co-Fundador de la Escuela de Sordo Mudos de Cochabamba; Presidente de la Sociedad de Audiología de Cochabamba, hasta 1.968; Ministro de Salud Publica 1.968-1.969, durante los gobiernos del General René Barrientos Ortuño y el Doctor Luis Adolfo Siles Salinas; Tesorero del Consejo Nacional del Colegio Médico de Bolivia, en su fundación; Delegado de Bolivia al Congreso Iberoamericano de Seguridad Social, realizado en México en Septiembre de 1.975; Representante de la Asociación Internacional de Seguridad Social a la Conferencia de Ministros de Trabajo del Grupo Andino, en Septiembre de 1.977; Representante de Bolivia al Congreso Mundial de la Asociación Internacional de Seguridad Social, realizado en Madrid en Octubre de 1.977; Presidente de la Caja Nacional de Seguridad Social, desde Noviembre de 1.974 hasta Enero de 1.980; Miembro fundador de la Academia Boliviana de Cirugía en 1.980; Presidente del Comité Cívico Pro Cochabamba la gestión 1.983 - 1.984. Distinciones y Condecoraciones: Premio Bolivariano como Pionero y el Especialista más destacado del País, concedido en el IV Congreso Bolivariano de Otorrinolaringología, en Marzo de 1.977; Caballero de la Orden de San Silvestre Papa; Comendador de la Orden de San Gregorio Magno; Medalla de oro al Mérito Leonístico, por servicios distinguidos a la colectividad, concedida a personas no pertenecientes al Club de leones; Medalla de oro al Mérito Quirúrgico, otorgada por la Sociedad Boliviana de Cirugía en 1.978; Declarado Hijo Predilecto de Cochabamba, el 14 de Septiembre de 1.978; Medalla de oro al Mérito de la Salud, concedida por el Gobierno Nacional en 1.987; Presidente Honorario Vitalicio del Club Jorge Wilstermann (Insignia de oro); Declarado "Mejor Dirigente de Fútbol Local en los últimos 30 años", por el Circulo de Periodistas Deportivos de Cochabamba, al festejar el Treintenario de su Fundación, Diciembre de 1.990. Durante toda su vida profesional, el Dr. Rojas Tardío ha efectuado innumerables operaciones y curaciones gratuitas a gente de escazos recursos económicos, distinguiéndose por su calidad humana, alto sentido patriótico y cívico. Actualmente atiende en su consultorio del Edificio "El Profesional" en la ciudad de Cochabamba.

ROMERO ALVAREZ GARCIA, Gonzalo. Abogado, periodista, político, diplomático, historiador. Nació en La Paz el 20-VI-1.916. Padres: Carlos Romero y Ana Alvarez García. Esposa: María Esther Repetto. Boliviano notable del Siglo XX por sus virtudes ciudadanas, su alto civismo e invalorables servicios prestados al país. Demócrata Nacionalista. Intelectual y escritor de nota. Militó en F.S.B. y en el Pachacutismo. diplomático sagaz poseedor de una personalidad cautivante. Internacionalista. Su paso por la Cancillería y la OEA dejó huella de su señorio y aportes históricos de la significación en la defensa de nuestra tésis de reinvindicación marítima ante representaciones internacionales. Investigador de nuestra historia dejó obras inéditas. Estudios: Primaria y Secundaria en colegios de La Paz, Potosí y Buenos Aires; Facultad de Derecho de la Universidad de San Andrés, La Paz; Universidades de Chile y Buenos Aires. abogado en 1.940. Concurrió a la Guerra del Chaco, tomando parte en las acciones de la Tercera Fase de la Guerra, (1.934-1.935); Director del Semario "Ahora", (1.939); Miembro Fundador y Secretario del Partido Socialista, La Paz, (1.939); Uno de los fundadores y Sub-jefe del grupo Cívico "Pachakuti", (1.939); Redactor "El Diario", La Paz, (1.940-1.948); Subdirector de "La Noche", La Paz, (1.945); Profesor de la Historia de la Filosofía en el Instituto Normal Superior, La Paz; Catedrático de Historia de la Cultura, UMSA, (1.950-1.952). Durante el gobierno del MNR sufrió persecusiones, encarcelamientos. Vivió exilado en Buenos Aires, (1.953-1.958); Militante de Falange Socialista Boliviana y Sub Jefe, (1.960-1.965); Asesor General del Ministerio de Relaciones Exteriores; Gerente de la Corporación Boliviana de Fomento; Candiadato a la Vicepresidencia de la República por la Comunidad Democrática, (CDC), en las elecciones

de 1.966; Senador de PDC por La Paz, (1.966-1.970); Jefe del grupo Cívico político: Mandato de Acción y Unidad Nacional (MAN), (1.979); Candidato a la Presidencia de la República por Alianza Democrática Nacionalista en las elecciones de Julio, (1.979); Embajador de Bolivia ante la Organización de Estados Americanos, Washington, (1.979-1.980), en la Décima Reunión Anual de esa organización tuvo una historia con la valiente confrontación verbal con el delegado Chileno Pedro Daza. Ministro de Relaciones Exteriores y Culto, (1.981). Fue asesor, abogado, director y representante de varias instituciones y empresas del país. Gozó de gran prestigio profesional por sus valores personales y éticos. Escribió continuamente en diarios y revistas de La Paz. Producción Intelectual: "La Conquista de Nueva Toledo", (1.976); "Pequeña Historia de Juan de Garay y su Tiempo", (1.976); "Reflecciones para una interpretación de la Historia de Bolivia", (1.960); "El Alzado de Charcas". Falleció en La Paz en 1.990.

ROMERO AMEZAGA, Luis. Abogado. Ingeniero Comercial. Profesor. Nació en Camargo, Sur Cinti, Departamento de Chuquisaca. Estudió Primaria y Secundaria en Tarija y Sucre; Facultad de Derecho de la Universidad Mayor de San Francisco Xavier, Sucre, Universidad Mayor de San Andrés, La Paz, Título Abogado; Facultad de Economía, de la Universidad de Chile, Título: Ingeniero Comercial. Ingresó a la Masonería en 1.931, hostenta alto grado. Combatió en la Guerra del Chaco durante toda la contienda. Fue Catedrático en la Universidad de San Andrés de La Paz, Universidad Técnica de Oruro, San Marcos de Lima y Universidad de Chile; Deste-rrado por motivos políticos a Chile vivió en aquel país muchos años, (1.954-1.965); Consultor del Consejo Económico para América Latina ONU, (CEPAL), durante muchos años; Catedrático de Derecho Internacional Público y Privado, Política Económica, Política Económica Minera en las Facultades de De-recho y Economía de la UMSS; Decano de la Facultad de Economía de la UMSS; Delegado de la CEPAL a la Conferencia Internacional de Comercio y Sociología, Ginebra, Suiza, (1.964); Fundador del Ateneo Jurídico Boliviano; Director de "La Patria" de Oruro. Pertenece al Colegio Nacional de Abogados, Club Social Cochabamba y varias instituciones culturales y sociales. Dirección: Juan Capriles E-184. Teléfono: 43258.

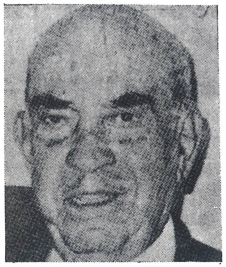

ROMERO GONZALES, Walter Solon. Artista pintor. Muralista de Artes Plásticas. Nació en Uyuni Dep. de Potosí el 16-IX-1.924. Padres: Carlos Romero Magne y Juana Gonzales Acebey. Esposa: Gladys Oroza Ichazo. Hijos: Walter y Pablo. Estudios: Colegio "Sagrado Corazón", Sucre; Escuela Nl. de Maestros, Título Docente; Universidad de Chile, Técnico de Artes Plásticas y Gráficas, Santiago de Chile, (1.943-1.949); Universidad de México, Restauración de Obras de Arte; Estudios de Conservación y restauración de obras de arte en el "Paul Corema", Italia. Romero es uno de los grandes pintores bolivianos de la segunda mitad del Siglo XX. Precursor del arte mural en Bolivia y el mejor muralista hasta la fecha. Vigoroso dibujante, maneja todos los recursos técnicos de todos los géneros de la pintura: dibuja, pinta, esculpe, talla; es ceramista, tejedor y diseñador de tapices. Su obra es revolucionaria, social e histórica. Fundador del Grupo "Anteo" de artistas y escritores, Sucre. Dirigió el Taller de grabado del Centro boliviano-Brasilero, La Paz, (1.962); Invitado al Brasil realizó trabajos de grabados en el Museo de Arte Moderno, Río de Janeiro, (1.964); director de la Carrera de Artes Plásticas de la Universidad Mayor de San Andrés, La Paz; director Nacional de Artes Plásticas, La Paz, (1.963-1.965); Por encargo del Ministerio de Educación y Cultura realizó muchos trabajos de restauración. Invitado por la UNESCO viajó a Europa y el Medio Oriente; Expuso sus obras en Japón, India, Egipto y países árabes, en los principales países de Europa y América. Sus cuadros se encuentran en instituciones y colecciones privadas en y fuera de Bolivia. Sus grandes murales se encuentran principalmente en Sucre y La Paz entre los cuales podemos indicar: "Jaime Zudañez y la revolución de Mayo", Sucre; "Mariano Moreno y los doctores de Charcas", Universidad de San Francisco Xavier, Sucre, (1.950); " Manuel Rodriguez de Quiroga y su lucha por la Independencia"; "Mensaje a los Maestros del Futuro", Sucre: "Carnaval Indio"; "Mensaje de Patria Libre"; "Músicos en el Altiplano"; su última obra es un gigantesco mural sobre la historia de Bolivia. Son famosas, la colección de grabados sobre cemento "Pueblo al viento", (1.958) y, la colección de 20 dibujos a plumilla titulado: "El Quijote y los perros". De las muchas distinciones y premios obtenidos en el país y el extranjero citamos: Primer Premio para ex

tranjeros en el Salón Oficial de Artes de Santiago de Chile, (1.948); "Palmas de Oro", otorgada por la H. Municipalidad de Sucre; Gran Premio "Pedro Domingo Murillo", La Paz; Doctor Honoris Causa de la Universidad Mayor de San Andrés, La Paz. Tiene su residencia y talleres en La Paz.

ROMERO LOZA,José. Economista, Empresario. Nació en Sucre el 31-VII-1.909. Padres: Fanor G. Romero y Benigna Loza. Esposa: Olga Moreno. Hijos: Ana María, Alberto, Carlos Fernando, Patricio y Martha. Distinguido hombre de negocios. Empresario visionario, trabajador infatigable por el desarrollo agropecuario y agroindustrial de Bolivia, sus conocimientos y experiencias en este campo son vastos. Científico y experto en conocimiento de los asuntos de recursos forestales, mineros, hídricos, suelos, ganadería, agricultura, clima ecología y en la explotación y conservación de estos recursos naturales. Es considerado el pionero en Bolivia del cultivo del Algodon. Es un demócrata cristiano, no es político militante, es un ciudadano progresista cuyo modelo civico es digno de ponderar y reconocer. Estudios: Universitarios: Facultad de Derecho de la Universidad Mayor de San Francisco Xavier y Facultad de Economía de la Universidad Mayor de San Simón, Cochabamba, Licenciado en Ciencias Políticas, Sociales y Económicas. Especializado en la Universidad de Buenos Aires, Argentina. Concurrió a la Guerra del Chaco, donde prestó servicios Meritorios, tomando parte en varias acciones, (1.933-1.935). Cargos: Secretario de Relaciones de la Federación Universitaria, La Paz, (1.932); Empleado en el Departamento Económico del Banco Central de Bolivia, La Paz, (1.932); Gerente de la Sociedad Importadora Boliviana, La Paz, (1.937-1.945); Diputado Nacional por la Provincia Azurduy de Chuquisaca en la Convensión Nacional, (1.938); Primer Secretario de la Embajada de Bolivia en Buenos Aires, Argentina, (1.939-1.940); Secretario General de la Coorporación Boliviana de Fomento, La Paz, (1.943); Director del Banco Agrícola de Bolivia, La Paz, (1.944); Miembro del Partido de la Unión Republicana Socialista, (1.947-1.952), desde esa época no milita en ningún partido. Oficial Mayor del Ministerio de Hacienda, (1.947); Ministro de Hacienda, (1.948-1.949) y (1.967-1.968); Ministro de Economía, (1.949-1.950); Presidente del Banco Minero de Bolivia, (1.950); Delegado de Bolivia ante la Conferencia de Cancilleres, con rango de Embajador, Washington, (1.951); Miembro de la Comisión Boliviana- Norteamericana para Estudios de Desarrollo de Bolivia y Deuda Externa, (1.949); Embajador de Bolivia ante la Santa Sede; Presidente de la Delegación Boliviana a la Conferencia de CIES; Presidente del Banco Industrial, Santa Cruz; Presidente de la Cámara de Industria de Bolivia; Gerente de la Fabrica Textil "Said" y Compania: Fundador de "Algodonera Boliviana" y Presidente de la misma empresa, Santa Cruz, (1.952-1.958); Presidente de la Delegación Boliviana con Rango de Embajador ante la IV Conferencia del Consejo Interamericano Económico y Social, Panamá; Gerente General de la Sociedad Industrial Azucarera, Santa Cruz. Miembro de varias instituciones Científicas y Económicas. Socio de: Círculo de la Unión, La Paz; Club Tennis La Paz; La Paz Golf Club; Automovil Club Boliviano; Club de Caza y Pesca; Club de La Paz; Club Social Santa Cruz; Miembro de la Sociedad Geográfica "Sucre"; Sociedad Filarmónica Sucre. Autor de varios libros entre ellos: "La Corporación Boliviana de Fomento", (1.944); "Un Estudio sobre el Abastecimiento de Carne y productos de Carne en Bolivia", (1.945); "Temas Económicos de Actualidad", (1.952); "El Algodón en Bolivia", (1.958); "Método científico para el restablecimiento del Equilibrio Monetario"; "Bolivia Nación en Desarrollo", (1.974). Ha visitado Estados Unidos, Paises de sudamérica y Europa.

ROQUE FARREL, Obe. Abogado. Nació en Trinidad Beni el 26-IV-1.927. Estudios: Primaria "Escuela Nicolás Suarez" en Trinidad Beni; Secundaria: "Colegio 6 de Agosto" Trinidad, Beni; Universitarios: Universidad Mayor de San Simón, Cochabamba, con Diploma de Licenciado en Derecho, Ciencias Sociales y Políticas; Certificado de "Enseñanza Práctica del Derecho"; UMSS, (Diploma). Título de Abogado en Provisión Nacional. Cursillo con Diploma en el Instituto Superior de Administración Pública, dictado por Profesores de la ONU y OEA Cochabamba; Cursillo con Diploma en la División de Administración Pública del Punto IV en Bolivia Cochabamba. Experiencia de Trabajo: Empleado del Ministero de Economía, Trinidad, Beni; Secretario del Comando Departamental de Policías, Trinidad; Administración de la Renta, Trinidad; Administración de la Renta, Cochabamba; Corporación Minera de Bolivia; Instituciones a las que pertenece: Miembro del Comité

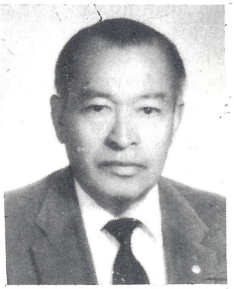

Pro- Carcel Cochabamba; Miembro de la Junta Directiva del Colegio Departamental de Abogados, Cochabamba; Secretario del Club de Leones; Secretario del Comité de Damas Cochabambinas; Profesor de la Academia ROOSEVELT, Cochabamba; Profesor de Educación Física del Liceo de Señoritas "Mario Saelly": Trinidad, Beni; Asesor del Instituto Americano, Cochabamba; Asesor de la H.Alcaldía de Villa Tunari; Secretario del Club Deportivo "La Salle", Cochabamba; Miembro de la Comisión Revisora de los Estatutos de la Asociación de Basquet de Cochabamba ; Presidente del Rotary Club Cochabamba Norte; Fundador del Club Deportivo "Independiente" en Futbol y Basquet, Trinidad, Beni; Fundador del Club Deportivo "Altiplano" Basket y Futbol , Cochabamba. Producción intelectual: "Fenomenología Socio-Jurídica del Concubinato" (Por concluir). Cochabamba Julio de 1990.

RUIZ, Jorge. Agrónomo, cineasta, productor y realizador de películas. Nació en Sucre 16-III-1.924. Esposa: Marina Arellano. Hijos: Guillermo y Esther. Estudios: Primaria y Secundaria en el Colegio Alemán "Mariscal Braun" La Paz, Bachiller en Humanidades; Agronomía en Argentina, Título: Ingeniero Agrónomo. A partir de 1.948 se dedica vocacionalmente al cine, realizando varias producciones en la empresa Telecine Bolivian Film; Pionero de la Segunda Epoca de Cine del Cine Boliviano; Director del Instituto Cinematográfico Boliviano, (1.956); Director del Departamento de Cine Centro Audio-Visual de USAID; Fundador y Director de Productora Cinematográfica "Pro Inca", La Paz, (1.967); ha trabajado en Instituciones como: Naciones Unidas, OMS, UNICEF, UNESCO, FAO, NBC, CBS de EE.UU., Televisión de Alemania, España y la BBC de Londres. Vicepresidente de PRODENA; Miembro del Directorio de la Cinemateca Boliviana. Ha realizado más de 200 filmes y videos en Bolivia, Chile, Perú, Ecuador, Colombia, Guatemala y los Estados Unidos de Norteamérica. Ha recibido premios internacionales en Edinburgo, Inglaterra; Bilbao, España; Nápoles; Venecia; Karlovy Vary; Montevideo y Alemania. Distinguido por la Honorable Municipalidad de La Paz con la Medalla de "Paceño Creador", (1.988). Ha realizado 200 films documentales y 4 largos metrajes. Entre sus producciones nacionales como realizador y productor indicamos: "Virgen India", (1.948); "Donde Nació un Imperio", (1.949); "Bolivia busca la Verdad", (1.950); "Cumbres de Fé", (1.951) documental; "Los Urus", documental, (1.951); "La Villa Imperial de Potosí", Documental, (1.951); "Bolivia", documental, (1.952); "La Vertiente", (1.958); "Rumbo al Futuro", documental, (1.965); "Mina Alaska", (1.968); "Vuelve Sebastiana".

SAAVEDRA SANDOVAL, Ismael. General Div. Aérea. Nació en Santa Cruz el 17-VI-1.927. Padres: Dr. Ceferino Saavedra Ledezma e Isolina Sandoval Calderón. Esposa: Nieves Menacho Justiniano. Hijos: Guido, Juán Ismael, Carlos Fernando, Rita Y., Blanca N., y Richard R. Estudios: Primarios Seminario "Obispo Santiestebán" y Colegio "Ñuflo Chávez" No. 4, Santa Cruz; Secundarios: Colegio Nacional "Florida", Santa Cruz; Colegio Militar de Ejército "Cnl Gualberto Villarroel" Irpavi, La Paz, (1.945-1.949). Escuela de Perfeccionamiento Curso de oficial de Servicios (Certificado), Rep. del Brasil, (1.965); Diplomado del curso de Comando y Estado Mayor y Dirección de Servicios, Rep. del Brasil, (1.967); Diplomado en la Escuela de Altos Estudios Nacionales "Cnl. Eduardo Abaroa", La Paz, (1.972). Carrera: Subteniente, (1.949); Teniente, (1.954); Capitán, (1.957); Mayor, (1.963); Teniente Coronel DEMA, (1.967); Coronel DEMA (1.971); General de Brigada Aérea (1.975); General de División Aérea (1.978). Jubilado (1.982). 32 años de Servicio Activo. Cargos que ocupó: Comandante de Sección, Reg. "Sucre" 2 de Infantería, (1.950); Comandante de Secc. "Destacamento Andino" No. 4, (1.951); Comandante de Sección Reg. "Sucre" 2 de Infantería, (1.952); Comandante de Sección, Reg. "Ayacucho" 8 de Infantería, Tarija, (1.952); comandante de Compañía Reg. Escolta "Waldo Ballivian", La Paz, (1.952); Comandante de Compañía Reg. "Tcnl. Max Toledo" 9 de Infantería, (1.953); Instructor de Infanteria y Profesor del Colegio Militar de Ejército "Gualberto Villarroel", (1.956); Comandante de Compañía y Profesor, Colegio Militar de Aviación "Gral. Germán Busch", Santa Cruz, (1.957); Comandante del Batallón de Cadetes y Profesor del mismo (1.957); Comandante Interino del Colegio Militar de Aviación, Santa Cruz, (1.957); Comandante del Grupo Avioneros, Santa Cruz, (1.958-1.961); Destacamento Aéreo No. 1 Comandante del Grupo Avioneros, (1.961); Comandante del Grupo de Avioneros del Colegio Militar de Aviación, (1.961); Misión de Estudios en la República del Perú (1.962); Oficial de Planta del

Colegio Militar de Aviación, Santa Cruz, (1.963); Comandante del Grupo de Alumnos y Profesor del Politécnico de Aeronáutica (1.964); Oficial de la Sección IV, Servicios del Comando General de la F.A.B. (1.965-1.966); Sub-Jefe de la Sección IV-EMFA y Subdirector de Intendencia y Material Bélico en el Comando General de la F.A.B. (1.966); Comandante del Grupo Aéreo de Cobertura, Riberalta (1.968-1.970); Jefe de la Sección IV del Estado Mayor de la F.A.B. (1.970-1.972); Agregado Aeronáutico a la Embajada de Bolivia en el Perú (1.974); Comandante de Grupo de Seguridad y Defensa de Instalalciones Aéreas (1.975); Inspector General de la F.A.B. (1.976-1.977); Presidente del Tribunal Supremo de Justicia Militar (1.977-1.978); Ministro de Estado en el Despacho de Defensa Nacional (1.979); Embajador Extraordinario y Plenipotenciario en España, (no viajó). Condecoraciones: "Cóndor de los Andes", grado Gran Cruz; Gran Oficial del "Mérito Aeronaútico"; Medallas a la "Constancia Militar" 1o., 2o, 3er. grado; Comendador "Mérito Aeronáutico"; Diploma Piloto Militar "Honoris Causa" F.A.B.; Diploma Brevet Señor Piloto "Honoris Causa", F.A.B.; Diploma de Comandante Piloto "Honoris Causa", F.A.B., Medalla al Mérito "Santos Dumont", Brasil; Comendador "Gran Cruz Peruana" al Mérito Aeronáutico, Perú. Producción intelectual: Escribió en la "Revista "Aeronáutica": "Oficiales de Logística" , Junio (1.966); "El Mando", Octubre (1.973); "El Servicio de Intendencia de la Fuerza Aérea de Bolivia", Noviembre (1.975); "Nuestro pasado histórico", Diciembre (1.976); "Alguna consideraciones sobre la Administración Militar", Diciembre (1.977). Otros artículos "Las Heroinas de la Coronilla"; "El Soldado"; "El Oficial y su amor a la profesión"; "La Preparación del Oficial"; "Importancia de la Justicia Militar"; "Rol Histórico que deben jugar las Fuerzas Armadas". Ha visitado: Argentina, Perú, Panamá, EE.UU. de Norte América. Habla: Español y Portugués. Dirección: Av. San Martín 154 (Equipetrol). Tel. 33-8570. Casilla 2293. Santa Cruz de la Sierra.

SAENZ GUZMAN, Jaime. Poeta, escritor, dibujante. Nacido en La Paz el 8-X-1.921. Padres: Jerónimo Saenz y Graciela Guzmán. "Sin duda es el poeta boliviano más original del Siglo XX, cuyos conceptos y vena poética tan peculiares no pueden asimilarse a ninguna escuela". "Poeta ultrarefinado, Técnica sutilísima, situada dentro del realismo Mágico. Artista de la distorsión que se complace en lo ilógico y a quien no se puede negar cierto fondo de humana ternura". El subrealismo domina en la obra de este poeta y escritor. Su bohémia discurrió, como la Sotomayor y Magrovejo, en las noches sórdidas de La Paz, sumergido en sus sueños y en ambiente de bajo fondo. Estudios: Instituto Americano; Colegio "La Salle", La Paz; Cursos de Pintura y Arte en Francia. Jefe de la División de Prensa de la Embajada de Estados Unidos durante la Segunda Guerra Mundial, (1.942-1.944); Fundador de la revista "Vertical" y la mantuvo precariamente con salidas esporádicas, (1.965-1.972); Presentó una exposición en la Galería Arca, de La Paz en Junio de 1.967 compuesta de una serie de 30 dibujos con el tema de la "Calavera" y motivos semejantes. Escribió: Poesía, novela, ensayo y teatro. Bibliografía: "El Escalpelo", (1.955); "Muerto por el tacto", (1.957); "Aniversario de una visión", (1.960); "Cuatro poémas para mi madre"; "Visitante profundo", (1.963); "El frío", (1.967); "Al pasar un cometa", (1.974); "Recorrer esta distancia", (1.975); "La identidad", novela; "Felipe Delgado", novela. Estuvo en varios países de Europa. Murió en La Paz.

SALAMANCA FIGUEROA, Carlos. Abogado, diplomático. Nació en Cochabamba en 1.910. Estudios: Facultad de Derecho de la Universidad Mayor de San Simón de Cochabamba y Universidad Mayor de San Andrés, La Paz ,donde se titulo de Abogado. Secretario de Gobierno de la Federación de Estudiantes de Cochabamba, (1.930). Combatiente en la Guerra del Chaco, Alcanzo el grado de Subteniente de Reserva por méritos de guerra, Benemérito, ostenta condecoraciones militares. Miembro de la Delegación de Bolivia en la Fundación de la Organización de las Naciones Unidas; Diputado por Cochabamba, (1.940-1.943); Profesor de Derecho Público en la Universidad de San Simón, Cochabamba; Jefe de Misión Diplomática y Encargado de Negocios en la Argentina, (1.944); Catedrático de Derecho Civil Comparado, Relaciones Interamericanas y leyes de Inversión en Latinoamerica, Universidad de Nueva York; Miembro de la Delegación Boliviana a la Conferencia de San Francisco. EE.UU.; Miembro fundador en representación de Bolivia en la Creación de la Cuenca del Plata; Consejero Legal en la Facultad de Derecho de la Universidad de Harvard para un estudio de leyes de inversiones; Embajador de Bolivia ante la Comisión Preparatoria y Primera Asamblea de las Naciones Unidas., Londres; Co-Autor en las Naciones Unidas del Derecho de Autodeterminación Económica y los Derechos en los Ríos Internacionales. Aprobado en la VII Asamblea; Representante de Bolivia al Consejo de Territo-

rios bajo mandato de las Naciones Unidas; Fue elegido en la ONU Jefe de Misión a los Territorios Estratégicos bajo mandato de Estados Unidos en las Islas del Sur, y miembro de la Misión de los Territorios de Nueva Guinea bajo Mandato de Australia; Presidente de la Comisión de la ONU para el estudio de la Independencia de Angola, (1.962); Consejero de Programa de Desarrollo de la ONU y, evaluador de los programas de Argentina, Uruguay y Paraguay; Integrante del Comité elegido por la Asamblea para negociar con el gobierno de EE.UU., sobre las inmunidades y privilegios de las NN.UU. (1.979); Consejero del Programa de Desarrollo de la ONU, (1.971); Consejero del Ministerio de Relaciones Exteriores en la IV Conferencia de la OEA, La Paz, (1.979); Enviado Especial del Gobierno Boliviano a la 41 Sesión Plenaria de la ONU, (1.985). Ha publicado varios ensayos en la Revista Jurídica de la UMSS, Cochabamba y en la del Colegio de Abogados de Nueva York, en la de la Asociación de Banqueros y Abogados de los EE.UU., Bussines Lawyer y en informes oficiales de la ONU. Bibliografía; "Interpretación Económica de la Historia", (1.937); "El Destino Internacional de Bolivia", (1.938). Pertenece a muchas instituciones culturales del país y exterior. Sus misiones diplomáticas lo han llevado a muchos países del mundo. Habla: Español, Inglés y Francés.

SALMON DE LA BARRA, Raúl. Autor y actor de teatro. Escritor. Periodista. Radialista. Nació en La Paz el 30-VI-1.920. padres: Amadeo Salmón Villegas y Sara de la Barra. Esposa: Elvira Llosa Cervantes. Hijos: Martín y Raúl. Estudios: Colegio Nacional Ayacucho, Bachiller en Humanidades, escribió en el periódico "A.B.C." de ese establecimiento. Es el autor teatral boliviano más popular y político del Siglo XX. Paceño notable y enamorao de su ciudad, conocía todos los recobecos de las barriadas antañosas. En sus días juveniles de periodista bohemio, inquieto y soñador, sus notas de crónica roja las arrancaba del mismo lugar de los hechos y conocía a los protagonistas por sus apodos y fechorias. se consubstanció con la idiosincracia del paceño citadino, introduciéndose a su vida social, observando y practicando sus costumbres tradicionales, adquiriendo sus expresiones idiomáticas de especial gracejo y descubriendo sus angustias y su drama social. Esas vivencias y experiencias lo impulsarona escribir infinidad de obras dramático-sociales con marcado contenido de protesta. Teatro social que llegó al sentimiento del pueblo, le gustó por su realidad y crudeza y por los matices costumbristas y folkloricos de típico sabor paceño. Escribió más de un centenar de obras teatrales con temas: históricos, costumbristas, satírico-políticos, sociales y un buen número de obras radioteatrales. Alcalde de la ciudad de La Paz en tres ocasiones. Alcanzó sitial espectable como ciudadano probo, dirigente cívico, empresario honrado y comunicador social patriota. Cuando incursionaba con éxito en la política y alcanzaba el liderazgo de su ciudad dejó de latir su corazón. Ingreso al periodismo como reportero de los diarios paceños "La Noche" y "La Nación"; Informador de prensa del Palacio de Gobierno, (1.942); Redactor y Locutor de Informativos de Radio Illimani, (1.943-1.944); Formó la Compañía de Teatro Social, presentando sus primeras obras, en las cuales mostró sus excelentes dotes histriónicos, y alcanzando sus primeros triunfos de autor y artista. Por causas políticas se vió obligado a abandonar el país, radicó en Buenos Aires donde se vinculó con el ambiente teatral acumulando experiencias, (1.946-1.948); Forma un elenco de radio-teatro con el cual actúa en algunas emisoras paceñas, con obras de su creación (1.949-1.952); de 1.953 a 1.958 radica en Lima, trabajando en radiodifusoras, como libretista, locutor, autor y actor en radionovelas escritas por él, allí conoce a Mario Vargas Llosa, relación que dá, más tarde al célebre escritor el argumento para escribir su novela "La Tia Julia y el escribidor", Director de Radio "Altiplano", La Paz, (1.958-1.960), desde donde propala una serie de telenovelas de su autoría que alcanzan gran audiencia y popularidad; Alcalde Municipal de la ciudad de La Paz en los gobiernos de Walter Guevara Arze, Lidya Gueiler y Garcia Meza, el ultimo impuesto por el Servicio Civil Obligatoirio; Alcalde municipal de La Paz por el MIR durante el gobierno de Paz Estenssoro. En sus gestiones realiza magnificas obras urbanas. Propietario y Director de Radio RNA, La Paz, (1.961-1.990), emisora de mayor sintonización y audiencia y de gran prestigio; creador de la Asociación Boliviana de Radiodifusión, ASBORA. Miembro de las principales instituciones cívicas, culturales y deportivas de La Paz. Durante su vida escribió en los principales diarios paceños. Galardonado, condecorado y distinguido muchas veces, alcanzó premios como: Premio Mundial "Ondas", entregado por la Cadena

S.E.R. de Madrid, (1.987); Premio "Libertad de Expresión" por su comedia "Jóven, Rica y Plebeya" otorgado por la Cámara de la Industria de la Radio y Televisión, Caracas, Venezuela, (1.967). Invitado por gobiernos, instituciones culturales y fundaciones americanas y europeas tuvo la ocasión de conocer casi todo el mundo. Entre sus principales obras citamos: "El Canillita", Comedia, (1.943); "Conde Huyo o La Calle del Pecado" , (1.944); "Infierno", Drama, (1.944); "Sangre Indígena", Drama, (1.944); "Mi madre fue una chola", (1.944); "Prisioneros de Guerra", Drama, (1.944); "Potosí en la Sangre", (1.944); "Busch héroe y víctima", (1.945); "Albores de libertad", Drama, (1.945); "Tarija centinela del Chaco", (1.945); "Flor de Barro", (1.945); "Escuela de Pillos", Costumbrista, (1.949); "Los viejos saben más que los diablos", Comedia, (1.949); "Viva Belzú", Histórica, (1.952); "Los Hijos del Alcohol", Social, (1.951); "Juana Sánchez", Histórica, (1.976); "Un argentino en La Paz" y otras. Falleció en La Paz en 1.990.

SANABRIA FERNANDEZ, Hernado. Abogado, historiador, biógrafo, periodista, folklorista, poeta, polígrafo, profesor. Nació en Valle Grande, Departamento de Santa Cruz el 12-XII-1.913. Padres: Abraham Sanabria y Josefa Fernandez. Notable intelectual cruceño del Siglo XX. Investigador Serio. Expositor ameno, claro y puntual, pertenece por derecho propio a la escuela de Gabriel René Moreno. Experto en idiomas autóctonos del oriente boliviano, particularmente chiquitano y guarani. Hispánista. Sus obras pasan del medio centenar. Estudios: Primaria en su ciudad natal, Secundaria Colegio Nacional "Junín", Sucre; Facultad de Derecho de la Universidad Mayor de San Francisco Xavier, Sucre y Universidad Autónoma Gabriel René Moreno, Santa Cruz donde obtuvo el título de Abogado, (1.939); Literatura Española y Americana en Buenos Aires y Sociología de la Educación en Puerto Rico. Asistió a la Guerra del Chaco. Actividades: Profesor de Geografía, Colegio Nacional "Florida", Santa Cruz, (1.940-1.946); Director de varios colegios secundarios de Santa Cruz: Catedrático de Historia del Arte en la Escuela de Bellas Artes; Catedrático de Sociología e Historia del Arte, Facultad de Derecho de la Universidad Gabriel René Moreno, Santa Cruz, (1.945-1.975); Vice Rector de la Universidad Gabriel René Moreno, (1.964-1.967); Director General de Educación, La Paz, (1.965-1.966); Director Departamental de Cultura, Santa Cruz, (1.965); Visitó la República Federal Alemana invitado por el gobierno de ese país, (1.973); Director de la Biblioteca de la Universidad Gabriel René Moreno; Presidente de la Sociedad Geográfica e Histórica de Santa Cruz, (1.976-1.977). Asistió al Primer Congreso de la Lengua Guaraní en Montevideo, (1.950) y Asunción, (1.956); Internacional de Historia, San Pablo, Brasil, (1.954); Delegado de Santa Cruz al Primer Congreso de Periodistas, La Paz, (1.947); Delegado de Bolivia al Congreso de Sociología, Río de Janeiro, (1.957); Seminario de Educación, Puerto Rico, (1.962); Presidente del XVI Congreso de Maestros, Santa Cruz, (1.963); Invitado de Honor al Primer Encuentro Nacional de Poetas, Cochabamba, (1.959); Invitado al Primer Congreso de Historiadores, La Paz, (1.970); a las Jornadas Históricas, Salta, Argentina, (1.971); Simposio de arte y Cultura, Santiago de Chile, auspiciado por la Universidad Católica,(1.971). Miembro de las siguientes Instituciones: Academia Boliviana de la Lengua; Academia Boliviana de la Historia; Correspondiente de las Sociedades Geográficas de la Historia de Sucre, Cochabamba y Santa Cruz; Sociedad Boliviana de Historia; Presidente de la Academia Nacional de Historia; Sociedad Boliviana de Folklore; Academia Guaraní del Paraguay; Sociedad Brasilera de Geografía, Río de Janeiro y del Instituto Histórico de San Pablo, Brasil; Sociedad Histórica de San Felipe y Santiago de Salta y el Instituto Histórico de Catamarca, Argentina; Corresposal extranjero de la Academia Paraguaya de la Lengua. Distinciones: Cruz de Guerra; Benemérito de la Patria; Medalla Nacional de Cultura, (1.969); Medalla de la Orden Boliviana de la Educación, Grado Oficial; Medalla del Mérito Civil, Grado Comendador, España, (1.971). Bibliografía: Prolífico escritor, abarcó los géneros de ensayo, novela, monografía, tradición, historia, cuento, apología, crítica, poesía. "Bosquejo de la Contribución de Santa Cruz a la formación de la Nacionalidad", (1.942); "Cristobal de Mendoza el Apóstol de los Guaranís", (1.947); "Los Chanes", (1.949; "El Idioma Guaraní", (1.951); "Cancionero Popular de Valle Grande", (1.955); "En Busca del Dorado", (1.948); "Breve Historia de Santa Cruz", (1.961); "Gabriel René Moreno", (1.961); "Cronistas Cruceños del alto Perú Virreynal", (1.961); "Cañoto", (1.960); "Los Mejores Carnavales de la Guardia Vieja", (1.964); "El Habla po-

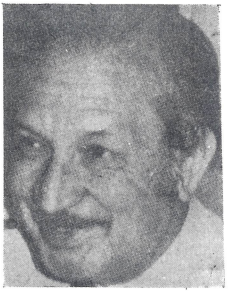

pular de la Provincia de Valle Grande", (1.965); "Geografía Económica", (1.966); "Ñuflo de Chávez", (1.966); "Cronicario de la Ciudad de Jesús y Montes Claros de los Caballeros", (1.971); "Geografía Física y Biológica", (1.971); "Apiaguaiqui-Tumpa", (1.972); "Geografía Limítrofe", (1.974); "La de los Ojos de Luna", (1.974); "Ulrico Schmild", (1.974); "Figuras de Antaño", (1.974); "Crónica Sumaria de los Gobernadores de Santa Cruz 1.560-1.810", (1.975); "El habla popular de Santa Cruz", (1.975); "Miguel Suárez Arana, y la Empresa Nacional de Bolivia", (1.977); "Monografía del Departamento de Santa Cruz", (1.977); "Fuentes para la Historia de andrés Ibañez, (1.977); "Geografía Humana y Política de Bolivia", (1.983). Sanabria era políglota. Viajó por varios países americanos y Europeos con fines de estudio e invitado. Falleció en Santa Cruz de la Sierra en 1.986.

SANABRIA LOPEZ Osvaldo. Ingeniero Agrónomo. Nació en Potosí el 13-VIII-1.936. Padres: Roberto Sanabria Martínez y Roberta López Laredo. Esposa: Beatriz Castellón Zambrana. Hijos: Tatiana, Lenny, Gisela y Osvaldo. estudios: Secundaria Colegio Nacional "Pichincha", Potosí, (1.950-1.955), Bachiller en Humanidades. estudiod Universitarios: Facultad de Agronomía, Universidad Mayor de San Simón, Cochabamba, Título obtenido: Ingeniero Agrónomo, (1.961) en Provisión Nacional, (1.965). Estudios de Especialización: Curso de Lechería para América Latina, FAO, Universidad de Chile, (1.963); Programa del Gobierno Danés y FAO, Copenhague, Dinamarca. International Dairy Training Course, (1.964); International Dairy Educational Center, (IDEC), FAO, Copenhague, Dinamarca, Junio y Julio, (1.969); University Florida, Gains Ville, USA, Beef Cattle Short Course, (1.971); Centro de Investigación y Enseñanza, Instituto interamericano de Ciencias Agrícolas, Título: Magister Scientiae, Costa Rica, (1.969-1.971). Cargos que ocupó: Especialista en Ganadería, Estación Experimental de la UMSS, Cochabamba, (1.962-1.969); Catedrático de Lechería, Facultad de Agronomía, UMSS, (1.968-1.969); Asistente graduado, Departamento de Zootecnia, C.T.E.I.IICA-OEA, Turrialba, Costa Rica, (1.969-1.971); Gerente Empresa Agropecuaria "San Lorenzo", y Técnico en Ganadería de DESEC, Portachuelo, Santa Cruz, (1.972-1.973); Subdirector y Técnico del Programa de Fomento Lechero, CFB-COTESU-PMA, Cochabamba, (1.974-1.975); Jefe del Departamento de Agropecuaria, Sociedad Anonima Comercial e Industrial, Cochabamba, (1.976-1.979); Decano electo Facultad de Ciencias Agrícolas y Pecuarias, (1.980); Gerente de la Asociación de Productorees de Leche, Cochabamba, (1.980); Asesor de la Junta de Cartagena, (1.981); Catedrático Producción de Leche FCAP-UMSS, (1.981-1.991); Jefe del Departamento de Tecnología, Facultad de Ciencias Agricolas, (1.982); Decano electo de la Facultad de Ciencias Agrícolas y Pecuarias, (1.983) y (1.988); Coordinador Programas Bobino-Leche y Bobino-Doble propósito, PROCISUR y PROCIANDINO, (1.990); Vice Rector a.i. y Rector a.i. UMSS, (1.990-1.991). Otros cargos: Ayudante de Cátedra de Topografía, Facultad de Agronomía, (1.961); Ayudante Cátedra de Zootecnia I y II, Facultad de Agronomía, (1.962); Ayudante de Cátedra de Lechería, Sanidad Animal e Industrial de Granja, Facultad de Agronomía, UMSS, (1.965); Director Suplente Estación Experimental, Tamborada, UMSS, (1.965); Catedrático Suplente de Estadística, Facultad de Agronomía, UMSS, (1.973); Catedrático de Tecnología Láctea, Facultad de Agronomía, UMSS, (1.981); Secretario y Representante de UMSS en el Consejo de Desarrollo Agropecuario de Cochabamba, (1.990-1.991). Asistió a Cursillos de: Ovinotécnia Ministerio Agricultura UMSS, Facultad de Agronomía, (1.960); Nutrición Animal, Facultad Agronomía, UMSS, (1.967); Metodología de la Enseñanza Universitaria, IICA-OEA-UMSS, (1.968); Mini-marketing Planing and Procesing, (1.978); Psicopedagogía, UMSS, (1.973); Prácticas para el mejoramiento de la enseñanza universitaria, Universidad de Utah-UMSS, (1.973). Proyectos técnicos: Factibilidad grande de Leche en Santivañes FRA-I, (1.973); Factibilidad, Ampliación explotación lechera, Mario Mercado FRA-I, (1.975); Pre-factibilidad ganadera. Proyecto Sachapera-Villamontes ENDE, (1.976); Factibilidad, Ampliación explotación Avícola para ponedoras, M.Veizaga, (1.976); Factibilidad, Complejo semillero integrado para 70.000 pollos parrilleros, M. Navallo, (1.980); Factibilidad, Explotación Avícola de 35.000 ponedoras, (1.981); Factibilidad, Ganadería en Proyecto Rositas, Santa Cruz, (1.981); Factibilidad, Bobinos y Cerdos, Chapare USAID-AESA., (1.983); Desarrollo Departamental, Lechería para Chuquisaca, CORDECH, (1.987). Producción Intelectual: "Subproductos de la chicha como alimento para la producción lechera", Tesis de Grado,

(1.961); "Análisis compartamental como método directo para determinar asimilación y consumo de alimento por bovinos", Tesis, Turrialba, Costa Rica, (1.971); "Manual de Prácticas de laboratorio de lechería", Monografía, (1.979); "Estudio determinación del tipo lechero para el valle de Cochabamba", Boletín técnico UMSS, Nº3; "Influencia genética de toros del servicio de inseminación artifial", UMSS; "Suplementos concentrados para vacas lecheras en tres niveles de proteina digestible", Boletin Técnico, Nº 9; "Estudio de Costos de ensilaje de maíz forragero", UMSS, Boletín Técnico Nº4 UMSS; "Selección de vacas por el tipo Boldivulgativo", (1.968); "Estudio Sobre la Carga Animal en Praderas de alfalfa con ganado lechero" UMSS; "Alimentación de vacas en lactancia con 3 niveles de ensilaje de maíz", En jornadas Agronómica; "Raciones de iniciación para terneras Holstein"; "Sugerencias para la diversificación de la explotación lechera del valle de Cochabamba"; "Razones de iniciación para cerdos Duroc Jersy por criollo, generación F.L."; "Efecto de 3 niveles de fertilización nitrogenada en el consumo de pasto Pangola por ganado vacuno "; "Evaluación of tracers for digestion trial II Chromium oxide" Coautor con K Vonnout y A Pérez; "La situación lechera en los valles de Cochabamba y Tarija"; "La fistulación en rumiantes como técnica de investigación y enseñanza" Revista Agricultura FCAP-UMSS. Conferencias: The dairy training in Bolivia. University level, en: "International dairy educational center", Dinamarca; "Desarrollo de la ganadería en Bolivia" en Curso nacional sobre utilización de ecosistemas en ganaderia. (1.973); "La producción lechera en Cochabamba" Seminario de desarrollo de Cochabamba. (1.974); "La situación Lechera en los valles de Cochabamba y Tarija", (1.975); "Producción de carne bobina en Cochabamba" en Colegio de Ingenieros Agrónomos, (1.975). Miembro de: Fundador de ABPA; ALPA; Honorifico de la Asociación de Productores de Leche; Vicepresidente y presidente del Colegio de Ingenieros; Asesor de la Asociación de Productores de Leche. Viajó a cursos de entrenamiento y congresos a los siguientes países: Chile, Perú, Argentina, Venezuela, Brasil, Costa Rica, Estados Unidos de Norteamerica, Dinamarca, Suiza y Holanda. Habla: Español, Quechua, Inglés y Portugués. Dirección: Potosí s/n. Teléfono: 43516. Casilla 2245. Cochabamba.

SANCHEZ CARRANZA, Ronald. Médico Internista, Endocrinólogo Genetista. Nació en Sucre el 23-XII-1.944. Padres: Alberto Sanchez Medina y Elena Carranza Siles. Esposa: Clementina Patzy Calvimontes. Hijos: Mauricio, Verónica, Radek Alexis y Kathya Milena. Estudios: Primarios, Escuela "Adolfo Siles"; Secundarios, Colegio "Jaime Zudañez"; Superiores: Facultad de Medicina de la Universidad de San Francisco Xavier de Chuquisaca; de Especialización, Universidad de Chile, Hospitales Universitarios de J.J. Aguirre, "San Francisco de Borja" y "Manuel Arriarán" (Complejo Paula Jaraquemada); Curso de Actualización Hospital de Clínicas General "San Martín", Buenos Aires. Estudios prefacultativos en Saint Procopius College de Lisle, Chicago, Ill. Becado por la National Catholic Welfare Conference; De especialización en Endocrinología y Genética Humana en Chile, Becado por la Organización de Estados Americanos (1.971-1.974). Cargos que ejerció; Miembro de la National Honour Society de Estados Uñidos, (1.962-1.963); Profesor de Inglés en el Centro Boliviano Americano, Sucre, (1.963-1.970); Presidente de Alumnos de Medicina en trabajo de Investigación en Salud Pública, auspiciado por USAID y la Universidad de Columbus Ohio; Profesor asistente en las cátedras de Genética Humana, Semiología y Endocrinología de la facultad de Medicina Sede Sur, Universidad de Chile, Santiago, (1.972-1.974); Profesor en ultramar de Egresados de Medician de las Universidades de Tulane New Orleans y de New York. Director del Proyecto de Investigación sobre Anemia Nutricional a nivel nacional en Bolivia; Director del Trabajo de Investigación sobre BOCIO ENDEMICO a nivel de Quillacollo; Profesor Asistente en la cátedra de Fisiopatología General, Especial I y II, Facultad de Medicina Universidad San Francisco Xavier de Chuquisasa, Sucre, (1.975-1.977); Médico Endocrinólogo de las Cajas de Seguridad Social de Sucre y de Cochabamba, además con el mismo cargo en las Cajas de Seguro de Choferes y Ferroviarios; Médico Familiar suplente en la CNSS en Cochabamba; Profesor de Biologia en la Facultad de Medicina, Universidad "San Francisco Xavier" Sucre, (1.975); Profesor de las Cátedras de Fisiología, Endocrinología, Gastroenterología, Hematología, Salud Pública Integral, Epidemiología Semiología y Nutrición en la Facultad de Medicina y Facultad de Odontología de la Universidad San Simón, Cochabamba. Miembro ac-

tivo en trabajos de investigación presentados, discutidos y aceptados en las Sociedades de Endocrinología de Bolivia, Argentina y Chile; Socio activo de las Sociedades de Pediatría y Sexología de Chile. Participación activa en Congresos sobre Nutrición Humana. Secretario General de la Sociedad de Nutrición Filial Cochabamba; Tutor y Profesor a ultramar de las Universidades de Tulane New Orleans y de la Universidad de New York; Fundador del Club para Diabéticos a nivel departamental; Presidente y Asesor del Club para diabéticos; Organizador de varios seminarios para diabéticos, Miembro Activo de las sociedades de Salud Pública de Bolivia y de la Sociedad Médica Familiar de Bolivia. Estudios profesionales: Estudio genético y endocrinológico del Síndrome de Kallman Dermatoglifos en mucopolisacaridosis. Dermatoglifos en el Síndrome de Noonan. Efecto gustatorio de la 1-tiroxina sobre el umbral gustatorio de PTC.Trabajos sobre osteomalacia resistente a la Vitamina "D". Dermatoglifos en la aminoaciduria, Dermatoglifos en el Síndrome de Morquio. Participante en la investigación conjunta sobre efectos del proceso de adapatación de migrantes de zonas bajas en el Chapare tropical. Investigador de Problemas dominantes de salud en Omereque.. Director Nacional del Proyecto de Investigación de Anemia Nutricional. Director del Proyecto y trabajo de Investigación sobre Factores determinantes del Bocio Endémico en Quillacollo y Cochabamba, Acreedor de Diploma al Mérito y Medalla de Plata otorgados por la Universidad de San Simón. Visitó: Perú, Chile, EE.UU., Colombia, Argentina y Canadá. Habla Español e Inglés. (Masterado como profesor de Ingles). Dirección: Plaza Queru-Queru 859. Tel. 25460-49439. Casilla 3560. Cochabamba.

SANCHEZ DE LOZADA, Gonzalo. (Goni). Empresario Minero, Político. Nació en La Paz el 1-VII-1.930. Padres: Enrique Sánchez de Lozada y Carmen Sánchez Bustamante Calvo. Esposa: Ximena Monje Iturralde. Hijos: Ignacio y Alexandra. Educado desde niño en los Estados Unidos. Político moderno, inteligente, vivaz, poseedor de un gran sentido del humor. Aparece en el escenario político en 1.983, su figura se hace rápidamente popular, simpática. Hombre carismático, intuitivo, polifacetico alejado de las viejas y manidas prácticas criollas. Demócrata de profunda sencibilidad social y humana, tiene una visión clara de los grandes problemas nacionales. Estudios: En Estados Unidos, Licenciado en Filosofía y Letras de la Universidad de Chicago. Ingresó al Movimiento Nacionalista Revolucionario en 1.950, Fundador, director y realizador de la Empresa "Productora Telecine Bolivia Film", (1.953-1.957); Filma importantes documentales sobre el proceso de Revolución Nacional; fundador y Gerente de la Compañia Petrolera "Andean Geoservice Ltda", (1.957-1.962) especializada en dar servicios de apoyo a la Industria petrolera; Arrendatario de la Mina Porco funda la Compañia Minera del Sur (COMSUR), Potosí, (1.962); Presidente de la Asociación Nacional de Mineros Medianos de Bolivia, (1.971-1.973); Director del Banco Industrial S.A. (BISA), (1.977-1.979); Gerente de la firma Athlas Copco, La Paz, (1.978); Diputado Nacional del MNR por Cochabamba, (1.979-1.980); Presidente de la Empresa Minera COMSUR, Potosí, (1.980-1.982); Diputado Nacional del MNR por Cochabamba, (1.982-1.985); Director de The American Chamber of Commerce of Bolivia, (1.980-1.984); Senador Nacional del MNR por Cochabamba y Presidente del Senado Nacional, (1.985-1.986); Ministro de Planeamiento, (1.986-1.988); Candidato a la Presidencia de la República por el MNR en las elecciones de 1.988 ganó por poco margen, pero la votación de los congresales de ADN le fue adversa; Jefe del Movimiento Nacionalista Revolucionario 1.989 a la fecha. Miembro del Instituto Americano de Investigaciones y de otras instituciones nacionales y extranjeras. Ha estado en muchos países del mundo. Habla: Español, Inglés y Francés. Dirección: Avenida Arce 2976. Teléfono: 322386. La Paz.

SANCHEZ MEDINA, Alberto. Abogado. Nació en Potosí el 30-X-1.904. Padres: Octavio Sanchez y Celsa Medina. Esposa: Elena Carranza. Hijos: Sonia, Renato, Ronald y Antonio. Estudios: Primaria y Secundaria en Potosí; Facultad de Derecho de la Universidad "Tomás Frías", Potosí. Miembro fundador del Partido de la Izquierda Revolucionaria (PIR). Participando en la fundación de la primera Confedera-

ción Obrera Boliviana (COB) y la Primera Confederación Universitaria Boliviana (CUB). Defensor de los derechos de los trabajadores mineros de Bolivia y de sus recursos naturales. Dirigente Carismático, de universitario luchó por la autonomía universitaria. Ingresó al Chaco como sodado combatiente en el rimer contingente de tropas. Participó en las acciones de: Boqueron, Nanawa, Cañada Strongest y otros combates en los regimientos : 36 de Infantería, "Azurduy" y varios destacamentos, (1.932-1.935); Prefecto del Departamento de Potosí, (1.938-1.939); Miembro del Comité de Reconstrucción de Sucre después del terremoto de 1.948; Asesor jurídico del Servicio de Caminos (Punto Cuarto); Fiscal de Distrito del Departamento de Pando, donde le cupo una actuación patriótica descollante en la lucha por los intereses pandinos contra los traficantes de oro, castaña, cueros, madera y goma; Miembro de la Corte Nacional Electoral; Ministro de la Corte Nacional del Trabajo, habiendo influido políticamente a la Nacionalización de la Gulf Oil Company; Juez de Partido en la ciudad de Padilla, Chuquisaca, allí funda y organiza el Primer Penal de Rehabilitación y una gran Correccional; Ministro de la Corte Suprema de Justicia, Sucre. Ejerciendo este cargo falleció en Cochabamba en 1.980.

SANDOVAL MORON, Edil. Diputado Nacional. Nació en Vallegrande, Santa Cruz, el 13-VIII-1.929.

Padres: Feliciano Sandoval y Alcira Morón. Esposa: Blanca Peña. Hijos: Germán, Cesar, Edil y Rita. Estudios: Colegio Manuel María Caballero, Vallegrande; Universidad Gabriel René Moreno de Santa Cruz, Egresado de la Facultad de Derecho. Cargos que ocupó: Secretario de Industria y Comercio, Santa Cruz, (1.953); Oficial Mayor de la Honorable Alcaldía de Santa Cruz, (1.954); Secretario General del Ministerio de Agricultura, Ganadería y Colonización, (1.955); Primer Diputado Nacional por Santa Cruz, (1.956); Ministro de Agricultura, Ganadería y Colonización, (1.957); Representante Boliviano a la Primera Conferencia Parlamentaria Interamericana en Lima-Perú, (1.959); Embajador Alterno de Bolivia en la Organización de Estados Americanos OEA, (1.959); Primer Diputado Nacional por Santa Cruz, (1.960); Candidato a la Vicepresidencia de la República, (1.978); Senador Nacional por Santa Cruz, (1.979); Ministro de Transportes y Comunicaciones, (1.979); Primer Senador Nacional por Santa Cruz, (1.985); Representante del Honorable Senado Nacional a la Conferencia Interparlamentaria Mundial en México-Otawa-Canadá, (1.985); Ministro de Asuntos Campesinos y Agropecuarios, (1.986); Embajador Extraordinario y Plenipotenciario de Bolivia en Venezuela, (1.988); Primer Diputado Nacional por Santa Cruz, (1.989). Visitó: Argentina, Chile, Perú, Brasil, Uruguay, Venezuela, Barbados, Estados Unidos, Paraguay, Canadá, Inglaterra, Grecia, Egipto, Japón, Argelia, Israel, Antillas Holandesas. Dirección: Calle 21 de Calacoto. teléfono: 796583. Casilla Postal 2768. La Paz.

SANTIAGO MONTENEGRO, José Enrique. Médico. Cirujano. Nació en Cochabamba el 18-IV-1.942.

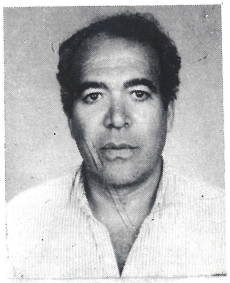

Padres: Jorge Santiago y Marina Montenegro. Esposa: Margarita Dueri. Hijos: Gabriel, Natalia y José Enrique. Estudios: Primaria, Colegio "Facundo Quiroga", Cochabamba, Secundaria, Colegio Nacional "Sucre"; Universitarios, Facultad de Medicina Universidad Mayor de San Simón, Cochabamba. Título: Médico Cirujano General en Provisión Nacional. Cursos de especialización: Hospital de Clínicas de la Facultad de Medicina de la Universidad de San Pablo, Cirugía de Aparato digestivo, (1.971-1.972); Proctología en la Universidad de Brasilia, Facultad de Ciencias de la Salud, (1.974). Cargos: Año de Provincia, Tarata, (1.969-1.970); Servicios en el Hospital "Viedma", Cochabamba: Médico Adscrito al Dpto. de Cirugía, (1.973-1.977); Jefe del Dpto. de Cirugía, (1.981-1.982); Miembro de la Comisión de Infecciones, (1.981); Jefe del Dpto. de Cirugía, (1.983); Jefe de Quirófanos, (1.983); Coordinador de Internos en el área de Cirugía, (1.984); Jefe del Servicio de Cirugía, (1.988 a la fecha); Prof. Asistente en la Fac, de Medicina, UMSS, (1.974); Catedrático del Dpto. de Salud del Adulto, Fac. de Medicina, UMSS., (1.981); Coordinador en el Area de Cirugía, UMSS (1.984-1.986); Jefe del Dpto. de Cirugía de la Fac. de Medicina. UMSS, Enero a Abril (1.986); Miembro del H. Consejo Facultativo de la Fac. de Medicina, UMSS., (1.985-1.986-1.987); Cirujano del Hospital (1.977 a la fecha). Médico de la Poli-

cia Nacional, (1.974-1.976); Jefe Médico del Servicio Municipal de Teléfonos Automáticos, Cochabamba, (1.976-1.982). Congresos, Jornadas y Seminarios: XII Congreso Brasilero de Cirugía, Rio de Janeiro, (1.971) American College of Surgenon, Jornada de Actualización de Cirugía, San Pablo, (1.971); XXIII Congreso Brasilero de Gastroenterología, Brasilia, (1.972); XXII Congreso Brasilero de Proctología, Porto Alegre, Brasil, (1.972); XIV Congreso Brasilero de Proctología, San Pablo, Brasil, (1.974); VI Congreso Latinoamericano de Proctología, Buenos Aires, (1.975); III Jornadas Quirúrgicas Internacionales, Cochabamba, (1.976). III Congreso Latinoamericano de Cirugía, La Paz, (1.977); XII Jornada Quirúrgica Nacional, Cochabamba, (1.978); V Congreso Mundial, Colegio Internacional Cirugía Digestiva, San Pablo, Brasil, (1.978); VII Congreso de Gastroenterología del Grupo Andino, Santa Cruz, (1.988); I Jornada Nacional de Coloproctologia, Santa Cruz, (1.988); Congreso Extraordinario de la Sociedad Boliviana de Cirugía, La Paz, (1.989); XIV Congreso Nacional de Cirugía Cochabamba, (1.989); Jornada Boliviano-Japonésa de Gastroenterología, La Paz, (1.982); Taller de Epidemiología. Fac. de Medicina, UMSS, Cochabamba, (1.976); Primer Seminario Nacional sobre el mal de Chagas, UMSS, Cochabamba, (1.977); Actualización Didáctica C.L.A.T.E.S., Fac. Ciencias de la Salud. UMSS, Cochabamba, (1.978) y (1.980); III Congreso Nacional de Docentes de la Universidad Boliviana, Delegado Titular, (1.987); III Conferencia Interna de Docentes, Delegado Titular, (1.987); III Conferencia Interna de Docentes, Delegado Titular, UMSS, FUD. Cochabamba, (1.987); Delegado Titular al Seminario Facultativo de la Fac. de Medicina, UMSS, Cochabamba, (1.989); Sociedad Medica de la Municipalidad de San Pablo, Temas de Cirugía de Urgencia, (1.971); Facultad de Medicina de la Universidad de San Pablo. Actualización sobre Aparato Digestivo, (1.971) y Temas Generales de Cirugía, (1.971); Sociedad de Gastroenterología de Brasilia Curso de Actualización de Aparato Digestivo, Brasilia, (1.974); Universidad Federal de Goias, Curso Anual de Proctología, Goiania, (1.974); Hospital Clínico Viedma, Shock y su Tratamiento, Cochabamba, (1.980); Primer Curso de Cirugía de Emergencia, "Pancreatitis Aguda", UMSS, Cochabamba, (1.986). Secretario de la 5a. Reunión de la Asociación Boliviana de Cirujanos, Cochabamba, (1.974); 1er Congreso Científico Boliviano de Estudiantes de Medicina, Panelista: "Cáncer de Cólon", Cochabamba, (1.988). Trabajos publicados: "Volvulo de Sigmoides", San Pablo, (1.973); Coautoria con Gamma J.J. "Alteracoes motoras do Esofagos portadores de várices esofágicas por hipertencao esquistosomiasica", San Pablo (1.974); coautoría con Torrico A. "Fístulas rectoperineales por tuberculosis de origen extrapulmonar" , Gaceta Médica Boliviana, (1.988); coautoría con Torrico A., "Vólvulo de colon derecho en la ciudad de Cochabamba" en Gaceta Médica Boliviana, (1.989); Coautoría con Torrico A. , "Penetrantes abdominales por armas punzo-cortantes", en Gaceta Médica Boliviana, (1.989); Coautoría con Torrico A., "Trauma abdominal cerrado", en Gaceta Médica Boliviana", (1.990); Coautoría con Torrico A., "Tratamiento del vólvulo de colon derecho" II Parte. (1.990). Sociedades Científicas: Miembro Fundador de la asociación Boliviana de Cirujanos, (1.973); Miembro Asociado del Colegio Internacional de Cirugía Digestiva, (1.974); Miembro Titular de la Sociedad Boliviana de Cirugía, (1.978) y miembro del Directorio de la misma en (1.987-1.988) y (1.990). Ha visitado: Brasil, Argentina, Perú, Paraguay, Francia, Italia, Alemania, Israel, Siria, Jordania, Egipto, Libia y Túnez. Habla: Español, Inglés y Portugués. Dirección; E. Daza 1892. Tel. 32473. Casilla 651. Cochabamba.

SARMIENTO CARDOZO, Severino. Cirujano Dentista y Laboratorista Dental. Nació en Cochabamba el 7-I-1.941. Padres: Sebastian Sarmiento Salvatierra y Casimira Cardozo. Esposa: Inés Campos Alcoba. Hijos: Lorna, Zulema, Carla,Claudia, Karen, Gonzalo y Oliver. Estudios: Escuela "José M. Cuadros", Vinto; Colegio Nl. "Andrés de Santa Cruz", Huanuni; Colegio "Luis Taborga", Cochabamba. Bachiller en Humanidades (1.973); Instituto Bíblico "Emmaus", diplomado en 1.962; Escuela Técnica de Laboratoristas Dentados "Fernando Makaroff" Buenos Aires, Argentina, Diploma (1.967); Universidad Federal de Alfenas, Minas Gerais, Brasil donde obtuvo el Diploma de Cirujao Dentista, (1.977); Post Grado: I Congreso Internacional, Cirugia Bucal, obteniendo Cetificado, (1.977); Congresista al 2º Congreso Sud Minero de Odontología, convocado por la "Asociación Brasileira de Odontología", Certificado "Prótesis Fija", Itajuba, Brasil, (1.977); Certificado de "Prótesis Inmediata", (1.978); Escuela de Perfeccionamiento profesional de la Asociación de Cirujanos Dentistas,

Certificado de "Endodoncia", Campiñas S.P. Brasil, (1.978); Pontificia Universidad Católica de Campiñas S.P. Brasil, Curso completo de "Implantodoncia Dentaria", Certificado, (1.978); Departameto de Medicina Oral de la Universidad Estatal de Campiñas, Brasil, Curso de "Neoplasias de la Cavidad Oral", Certificado, (1.979). Profesor de la Escuela "Gonzalo Moreno", (1.963); Miembro de Visión Mundial, (1.964); Presidente de la Junta Municipal de Vinto, (1.973); Candidato a Alcalde por el pueblo de Vinto por la Zona Simón Bolívar, (1.979); Presidente de la Junta de Obras Deportivas de Vinto, (1.979); Fundador de la primera "Escuela Técnica de Laboratoristas Dentales de Bolivia", con Resolución Ministerial, (1.989), Director y profesor en las cátedras de: "Materiales de Laboratorio" y "Prótesis Removible"; Laboratorista Dental en COMBASE, Cochabamba, (1.968-1.970). Pertenece a: Sociedad Boliviana de Cancerología; Sociedad Boliviana de Cirugía Buco Maxilo Facial, Cochabamba, Colegio de Odontólogos de Santa Cruz de la Sierra. Diploma "Al Mérito" otorgado por el Colegio "Luis Taborga", Cochabamba, (1.980). Obras: "Prótesis Total" expuesto a la F.F.B.O.A. Brasil, (1.977); "Carcinomas Malignos y Benignos", expuesto a la F.F.B.O.A. Brasil, (1.977); "Mas vale prevenir que curar", "Los Tiempos" de Cochabamba, Septiembre (1.984); "Proyecto para la Escuela Técnica de Laboratoristas Dentales", Cochabamba, (1.989); "Manual de Laboratorio Dental ", en proyecto. Ha visitado: Brasil, Argentina, México, Perú, Paraguay, Uruguay y Venezuela. Habla: Español, Portugués y Quechua. Dirección: Eduardo Plaza esq. Kapaj Yupanqui. Cochabamba.

SAUCEDO MERCADO, Mariano. Nació en Santa Cruz el 29-VII-1.932. Padres: Lucas Saucedo Sevilla y Luisa Mercado Ortíz. Esposa: Martha Wende Vásquez. Hijos: Lucas, Karenina, Mariano Rodolfo y Martha Viviana. Estudios: Colegio Seminario: Colegio "La Salle", La Paz; Facultad de Derecho de la Universidad "Gabriel René Moreno", Santa Cruz Cargos: Juez Parroquial del Distrito Judicial de Santa Cruz, (1.943-1.955); Juez Instructor en lo Civil, Trinidad, (1.963); Juez Instructor 1º en lo Penal, Santa Cruz, (1.965-1.967); Fiscal del Distrito de la ciudad de Santa Cruz, (1.967-1.968); Vocal Decano de la Corte Superior del Distrito Santa Cruz, (1.969-1.972); Presidente de la Corte Superior del Distrito de Santa Cruz, (1.972-1.978); Presidente de la Corte Superior del Distrito de Santa Cruz, (1.982); Conjuez de la Corte Superior del Distrito de Santa Cruz, (1.985-1.986); Asesor Jurídico de la Administración Autónoma de Almacenes Aduaneros (AADAA), Santa Cruz, (1.987); Miembro del Directorio del Colegio de Abogados de Santa Cruz, (1.987); Miembro del Directorio del Tribunal de Honor del Colegio Nacional de Abogados de Santa Cruz, (1.988-1.992); Presidente del "Club Blooming" nueve períodos; Presidente del Club Social "24 de Septiembre" tres períodos; Presidente del Círculo de Amigos, dos períodos; Socio del Círculo de Amigos "Ramón Hurtado Moreno", Socio del Club de Tennis, Ex-socio del Rotary Club Internacional , todos de Santa Cruz. Miembro del Directorio del la Unión Juvenil Cruceñista durante sus luchas cívicas, (1.958-1.960). Gerente propietario de el diario "El Deber", Santa Cruz. Gerente Propietario de Radio "Ibare", Trinidad, Beni, (1.960-1.963). Distinciones: Medalla de Oro y Pergamino conferido por el Club Social "24 de Septiembre"' Medalla de Oro y Pergamino del Círculo de Amigos, por su labor encomiable al servicio de la Justicia; Pergamino del Colegio de Abogados, en sus Bodas de Plata profesionales al servicio de la Abogacía; Condecoración "Al Mérito Aeronáutico" por las FF.AA. de la Nación; Diploma de Honor en reconocimiento a su labor efectiva y participación en las diferentes Conferencias de Presidentes de Cortes Supremas de la República durante 7 años; Pergamino de Honor de las H. Alcaldías de: Vallegrande, Buena Vista, Portachuelo, Samaipata, Mairana, Puerto Suárez en reconocimiento de su labor en favor de sus localidades; Asistió a varios Congresos y Foros en: Argentina, EE.UU. de Norte América y en todos los Departamentos de Bolivia. Dirección: Av. Ana Barba 88. Tel. 32-5082. Santa Cruz de la Sierra.

SAUMA ROMERO, Alejandro. Doctor en Medicina y Cirugía. Nació en Sucre, Departamento de Chuquisaca el 3-IX-1.945. Esposa: Marlene Quintela Vaca Diez. Hijos: Luis Enrique, Alex y Javier. Estudios: Escuela Primaria "Adolfo Síles", Sucre, (1.952-1.956); Secundaria: Colegio "Sagrado Corazón", Sucre, (1.957-1.962). Bachiller en Humanidades; Universitarios: Facultad de Medicina, Universidad Real y Pontificia de San Francisco Xavier de Chuquisaca, (1.963-1.969). Diploma de Egreso de Internado, (1.969); Titulado de Doctor en Medicina y Cirugía

con la Tesis: "Las proteínas séricas e índice albumino-globulina en las neoplacias malignas", (1.970); Especialización: Universidad Católica de Lovaina, Bélgica, (1.971-1.977) donde llevó cursos con prominentes profesores como: Dive, P.J. Kenstens, Beckers, Maillet en las Clínicas del Hospital Universitario de la U.C.L. y en Hospital de "La Croix Rousse" de los Hospitales Civiles de Lyon, Francia, de : Cirugía Cardiovascular y Toráxica; Cirugía General y Digestiva; Cirugía Ortopédica y Traumatología; Emergencias Medico-Quirúrgicas; Reanimación Quirúrgica; Cirugía General; Endocrinología y Transplantación Renal; Urgencias Digestivas. Obtuvo: Diplomas de Médico Residente de los Hospitales Civiles de Lyon, Francia, (1.975) y Certificado de los 6 años de Especialización expedido por el Departamento de Cirugía de la U.C.L. Profesor Paúl J. Kens Tens, (1.977). Actividades: Médico Jefe de la Sanidad Provincial, Monteagudo, (1.970-1.971); Médico de Cañon Fernandez, Monteagudo, Chuquisaca, (1.971); Médico del Servicio Nacional de Caminos, Monteagudo, (1.970-1.971); Cirujano General en el Instituto Toráxico y Cardiovascular, Cochabamba, (1.977-1.978); Suplencia como Cirujano Gastroenterólogo, Hospital Número 2 C.N.S.S., Cochabamba, (1.978); Jefe del Servicio de Cirugía del Instituto de Gastroenterología Boliviano Japonés, Cochabamba, (1.978); Jefe del Servicio de Cirugía General y Gastroenterología del Centro Médico Quirúrgico Boliviano-Belga, Cochabamba, (1.978 a la fecha); Administrador del Centro Médico Quirúrgico Boliviano-Belga, Cochabamba, (1.978 a la fecha); Ayudante de Cátedra de Fisiología, Facultad de Medicina, Universidad de San Francisco Xavier, Sucre, (1.966 - 1.970); Profesor de Obstetrícia y Pediatría de la Escuela de Auxiliares de Enfermería, Centro de Recuperación, Monteagudo, (1.971); Profesor de la Cátedra de Cirugía de Abdomen, Facultad de Medicina, UMSS, (1.980 a la fecha); Miembro Titular del Consejo Facultativo de la Facultad de Medicina, UMSS, (1.986-1.987); Profesor de Cirugía General para instrucción de Post Grado en Cirugía en la Residencia Médica de UMSS en el Centro Médico Quirúrgico Boliviano-Belga, (1.986-1.990). Miembro de la Sociedad Boliviana de Cirugía, Cochabamba, (1.978); Miembro Activo de la Sociedad Boliviana de Cancerología, (1.980); Miembro Titular de la Sociedad Boliviana de Gastroenterología, (1.981); Miembro activo del " Collegiums Internationales de Chirurgiare Digestivae", (1.982); Fellow del "International College of Surgeons", (1.984); Asistió a 35 Congresos y Jornadas Médicas en Belgica, Francia, Holanda, Atlanta, Estados Unidos, Brasil, La Paz, Santa Cruz, Cochabamba, Sucre y Tarija. Asistió a 12 Cursos en Sucre, Cochabamba y Atlanta, Estados Unidos. Disertante en 12 Cursos y Simposios. Tiene publicado 47 artículos en Revistas y Congresos. Visita a Servicios del Exterior para actualización Científica: Servicio de Cirugía, Profesor Kenstens; Cliniques Universitaires Saint Luc. Universidad Católica de Lovaina, Septiembre a Octubre, (1.984); Servicio de Cirugía, New York Center, New York University, 10 días, (1.984); Servicio de Cirugía Digestiva, Brigham and Woman Hospital, Bostón, USA, Noviembre, (1.984); Servicio de Cirugía, Allegheny Hospital y Presbiterian Hospital, Pittsburg, USA, Noviembre, (1.984); Servicio de Cirugía, Hospital Clínico de la Universidad de Chile, Mayo, (1.986). Habla: Español, Francés e Inglés. Dirección: Urbanización El Paraíso s/n. Teléfono: 43168. Cochabamba.

SCHWIMMER CARRILLO, Elizabeth. Concertista de piano, Profesora de Música. Nació en Cochabamba el 12-VII-1.959. Padres: Alejandro Schwimmer y Raquel Carrillo. Estudios: Básico Colegio Anglo Americano, Cochabamba; Secundaria, Colegio Inglés, Guadalajara, México; Preparatoria, Universidad Femenina de Guadalajara, México; Instructor de Música, Texas Christian University, Fort Worth, Tx, USA; Master en Música, Hart School of Music, Hartford, Ct, USA. Estudio con: Tamas Ungar en Fort Worth; Luiz de Maura Castro, en Hartford; Agnes Grossmann en Viena; Benjamín Kaplan en Londres y Leonor Montijo en México. Miembro del Collegium Musicum, Fort Worth, Tx; Miembro de la Sociedad Musical Phi, Kappa, Lambda. Profesora en la Academia Musical Lemus, Guadalajara, México, (1.977-1.978); Profesora de la Academia W.A. Mozart, Guadalajara, (1.985). Dió conciertos en México en el Ex- Convento del Carmen, Galeria Municipal, Casa Museo López Portilo y Universidad de Guadalajara. En Viena, Austria, Palais Kinsky, (1.981); Viena International, (1.981). En Aruba, Casa de Cultura, (1.989-1.990). En EE.UU. Millard Hall, Hartford, Ct, (1.986- 1.987); Ed Landreth Hall, Fort Worth, Tx, (1.981-1.982). En Bolivia: Teatro Achá, Cochabamba; Teatro de la Casa de la Cultura de la

misma ciudad; Paraninfo de la Universidad, Oruro; Paraninfo de la Universidad, Tarija. Conciertos, conferencias y cursos en el Centro de Portales de Cochabamba, Viajó por los siguientes países: México, USA, Puerto Rico, Aruba, Curazao, Argentina, Uruguay, Chile, Perú, España, Austria, Italia, Suiza, Inglaterra, Irlanda, Hungría e Israel. Habla Inglés e Italiano. Domicilio: Junín 672. Tel. 49647. Casilla 3294.

SCIARONI DURAN, Mirette. Profesora de Idiomas. Nació en Santa Cruz de la Sierra. Padres: José Sciaroni de Conil y Carmen Durán. Esposo: Angel Brunn Kjeldaen. Hijos: Giselle y Doriam. Muy niña viajó a Europa habiendo realizado sus estudios en colegios y liceos de París, Francia y Londres, Inglaterra. A la edad de 20 años regreso a su ciudad natal dedicándose a la enseñanza de idiomas y actividades de servicio a la comunidad y culturales, alcanzando alto prestigio por sus cualidades sociales y humanas, en el pueblo cruceño. Fue la primera mujer que trabajó como profesora de Francés e Inglés en el decano Colegio Nacional "Florida" de Santa Cruz, Profesora de Francés en el Liceo de Señoritas "Monseñor Santiesteban", Santa Cruz; Fundadora del Colegio Nacional "Cástulo Chávez" en 1.953, y Catedrática de francés del mismo; Fundadora del Colegio de Señoritas "Josefina Goitia" en 1.955 y catedrática de francés del mismo; Socia fundadora de la Unión Femenina Cruceñista, hoy Comité Cívico Femenino 1.957; Fundadora de la Alianza Francesa, Santa Cruz; Socia de la Cruz Roja Boliviana, filial Santa Cruz; Socia fundadora del Centro de Cardiología, hoy Fundación Pro Cardias; Fundadora del Centro de Rehabilitación para Alcohólicos y Drogadictos, hoy Centro "Mirette Sciaroni de Brunn". Como reconocimiento a su espíritu de trabajo en favor de la juventud cruceña, un colegio de Santa Cruz lleva su nombre "Colegio Mirette Sciaroni". Ha viajado por: Francia, Inglaterra, Estados Unidos de Norte América, Suiza, Argentina, Brasil, Chile y Uruguay. Habla: Español. Francés, Inglés y Àleman. Dirección: Calle 24 de Septiembre 465. Tel. 323348. Santa Cruz de la Sierra.

SEJAS ARAMBURO, Loria Patricia. Estenodactilografa. Profesora de Bailes y Bailarina. Nació en Cochabamba el 25-XI-1.957. Padres: Rafael Sejas Sierra e Ileana Aramburo Ramirez. Esposo: José Torrico Laserna. Hijos: Sofía. Virtuosa y eximia bailarina, poseedora de delicada vo-cación interpretativa y de alta expresión artística tanto en el baile clásico como en el contemporaneo. Estudios: Primaria en el Colegio Esclavas del Sagrado Corazón de Jesús, (Irlandés), Cochabamba y en Colegio de Panamá, República de Panamá; Secundaria: Colegio Esclavas del Sagrado Corazón de Jesús, Cochabamba; Bachiller en Humanidades, (1.976); Secretaria Comercial en el Instituto Comercial "Nuestra Señora de Lourdes" (Canadiense), Cochabamba, (1.976). Título de Secretaria Estenodactilografa; Carrera de Linguistica e Idiomas de la Facultad de Humanidades y Ciencias de la Educación de la UMSS, Cochabamba, (1.977-1.983) obteniendo el Título de Licenciada en el Idioma Inglés; Ballet Clásico, Academia Departamental de la Danza, Cochabamba, (1.975-1.979) obtuvo el Certificado que la habilitó a formar parte del Cuerpo de Baile, (1.976); Danza Contemporánea en el "Estudio de Danza Contemporánea Melo Tomsich", Cochabamba, (1.980 a la fecha) continuando como bailarina y coreógrafa, después de haber obtenido todos los certificados de: Curso Básico Adulto; Segundo Estructural Adulto; Tercero Mediano Adulto; Quinto Avanzado "B"; Primero, Segundo y Tercer Ciclo Superior. Obtuvo el Título de Profesora de Danza Contemporánea en 1.986. Seminarios, Talleres y Cursos: Primer Seminario Taller Internacional de Danza, Maracaibo, Venezuela, Junio, (1.984); Segundo Seminario Taller Internacional, Maracaibo, Venezuela, Junio, (1.985); Cursillo de Danza Contemporánea, Profesor San Michael Hamuik, invitado por USAID y Centro Boliviano Americano, Cochabamba, (1.988); Cursillo de Danza Contemporánea y Danza Terapia, por la profesora argentina María Fux, en el Estudio de Danza Contemporánea "Melo Tomsich", Cochabamba, (1.989); Cursillo de Expresión Corporal- Danza, dictado por la Profesora Devora Kalmar, en el Estudio de Danza Contemporánea "Melo Tomsich", Cochabamba, (1.989). Cargos: Secretaria en la Escuela Normal Integrada Católica, Cochabamba, Junio, (1.985); Profesora de

Expresión Corporal en el Taller de Artes de la Imagen, TAI, Agosto, Septiembre y Octubre, Cochabamba, (1.986); Secretaria de la Consultora Económica PROMEX, Santa Cruz, (1.987); Jefe de Programación en "Antena Uno", Canal 6, Cochabamba, (1.990 a la fecha). Actuaciones y Giras Artísticas: Programa Televisivo "Los Protagonistas", Canal 11 Universitario; orientación cultural, (1.979); Temporada Artística 1.980, once obras coreógraficas, Teatro Achá, Cochabamba; Programa Especial Departamento de Extensión Cultural de la UMSS, (1.981); Filmaciones para espacios culturales de Televisión "Pachamama Producciones", Cochabamba, (1.983); Filamaciones para espacios culturales de Televisión, Centro Cultural y Pedagógico Portales, (1.983); Actuación en la Película Nacional "El Pájaro Revolucionario", en el Segundo Festival Nacional de Cine Amateur "Llama de Plata", (1.983); Temporada Artística 1.983; Actuación en el Palacio de Gobierno, invitación de la Presidencia de la República en conmemoración del Día de la Democracia, (1.983); Festival Artístico-Musical en el Instituto "Jaime Laredo", Cochabamba, (1.984); Actuación Especial en la Televisión, presentación del disco del compositor Pablo Muñoz, La Paz, (1.985); Temporada 1.986, con ocho obras coreográficas y una de su autoría, Teatro Achá, Cochabamba, (1.986); Acto Final del Programa en el Primer Congreso Extraordinario de Arquitectos de Bolivia, Cochabamba, (1.986); Octavo Aniversario "Estudio de Danza Contemporánea "Melo Tomsich" en interpretación de experiencias e "Improvisación" en escenario, Cochabamba, (1.986); Homenaje a "La Paz Mundial" organizado por la Asociación Boliviana Pro Naciones Unidas en el año Internacional de La Paz, Plazuela La Paz, Cochabamba, (1.986); Cuarta Temporada Artística 1.988, en el Teatro al aire Libre, Portales, Cochabamba, (1.988); Temporada 1.988, en el Teatro Achá, Cochabamba, (1.990); Homenaje al Día de la Mujer, Prefectura del Departamento, Cochabamba, (1.990); Primer Festival Cultural Internacional, Sucre, (1.990). Miembro del Ballet Folklorico Cochabamba a Brasil y Chile, (1.977-1.978); Miembro del Ballet Folklorico Cochabamba en la gira Nacional, La Paz, Sucre, Santa Cruz, los años 1.980, 1.983, 1.986 y 1.988. Creaciones Coreográficas: "Dentro de un Sueño", (1.986); "Caupolican", (1.988); "Juegos", (1.988). Ha Viajado por: Estados Unidos, Brasil, Chile, Venezuela, Panamá, Guatemala, Perú y Argentina. Habla: Español, Inglés y Francés. Dirección: Avenida Ballivian 0821. Teléfono: 45554. Casilla 117. Cochabamba.

SERRANO FLORES, Jenny Esperanza. Directora de Teatro, Actriz, Cantante. Nació el 13-IV-1.963. Padres: Angel Serrano Sivila y María Esperanza Flores. Joven artista de teatro, televisión y radio, de cautivante personalidad poseedora de innatas aptitudes histriónicas y de notables condiciones para la comedia. Inteligente , vivaz, locuaz; de gran "chispa" humorística y expontánea picardía. Artista que ócupa un lugar estelar en el mundo de la farándula nacional, y a no dudar, la mejor comediante de Bolivia. Es dueña de una educada y hermosa voz, cantante lírica de talento. Se inició en Cochabamba en 1.986 en elenco artístico de Café Cocert "Tra la la " alcanzando rapidamente simpatía y gran popularidad. Es una gran promesa para el teatro Nacional. Estudios: Ciclos Básicos y Medio en el Colegio "Santa Ana" de Cochabamba y Colegio "Irlandés" de donde egresó con el título de Bachiller en Humanidades; Instituto Comercial y Computacional "Ing-Data", Cochabamba; Microcomputación "Interface"; Canto Lírico en la Academia de Música "Man Cesped" y Academia de Teatro Cochabamba. Actividades: Locutora y Libretista en el Departamento de Radio y Televisión en el Centro Pedagógico y Cultural Portales, Cochabamba, (1.980-1.984); Animadora infantíl, CENDOC-LI, Cochabamba, (1.984-1.985); Locutora de Noticiero en Canal 6, Cochabamba, (1.985); Actriz en elelenco de la Compañia "Tra la la", Cochabamba, (1.986-1.990); Directora, actriz y cantante de la Compañia de Café Concert "Champagne", Cochabamba, (1.990); Productora y Directora en la misma compañia, (1.991). Escritora de libretos para radio-teatro en el Centro Cultural "Portales", Cochabamba; Profesora de Cursillos de teatro y animación anfantíl. Viajó por Perú y el Brasil. Habla: Español e Inglés. Dirección: Calle Jordán 512. Teléfono: 25229. Cochabamba.

SHIMOSE KAWAMURA, Pedro. Poeta, Periodista, Escritor, Dibujante, Compositor de Música. Nació en Riberalta, Provincia Vaca Diez Departamento del Beni el 30-III-1.940. Estudios: Primaria y Secundaria en Riberalta; Universitarios: Facultad de Derecho de la Universidad Mayor de San Andrés La Paz, durante tres años. Destacado Escritor de las jóvenes promociones intelectuales de Bolivia, polifacético e

inquieto explorador de las profundidades del espirítu, tiene su sitial distinguido en el "ambito actual de la poesía boliviana", se ha definido como poeta en cuatro estaciones: " La Religiosa, la Naturalista, la Existencial y la Revolucionaria". Trabajó en el diario "Presencia" como reportero, columnista y dibujante, colabora en "Páginas Literarias" del mismo. Escribió en el Diario "Ultima Hora" y revista "Signo" de La Paz, Encargado del Departamento de Extensión Cultural de la Universidad Mayor de San Andrés, (1.971). Vive exiliado en España desde 1.971, con esporádicas visitas a Bolivia, allí formó su hogar. Pertenece al Grupo Literario Prisma. Poeta laureado en varios certámenes literarios, entre ellos: "Flor Natural" y "Banda del Gran Saber" en los Juegos Florales de Sucre (1.966); Premio de Cuento otorgado por la Alcaldía de La Paz, (1.968); Premio Internacional de Poesía "Casa de la Cultura", Habana, Cuba (1.972); Primer Premio en el Concurso Nacional de Poesía, auspiciado por la Confederación Universitaria Boliviana, (1.960); Segundo lugar en el Premio Internacional "Olivo", España (1.975); Bibliografía: "Triludio en el Exilio" (1.961), Poesía; "Sardonia", poesías (1.967); "Poema para un Pueblo", (1.968); Poesía social y política; "Quiero escribir pero me sale espuma", (1.972); "El Coco se llama Drilo", relatos: "Al pie de la letra", (1.975); "Caducidad de Fuego". Viajó por Sud América, Europa, Asia. Reside en Madrid España.

SILES SALINAS, Luis adolfo. Abogado. Ex-Presidente de la República. Nació en La Paz el 21-VI-1.925. Padres: Dr. Hernando Siles y Luisa Salinas Vega. Esposa: Clemencia Santa Cruz García. Hijos: Luis Hernando, Clemencia, Luisa y Bernardo. Social Demócrata de formación cristiana. Defensor de las libertades ciudadanas y los Derechos Humanos, se considera más luchador por estos principios que político. Trabaja a nivel internacional con las instituciones y Comités de Derechos Humanos. La Política ha sido, para este notable boliviano del Siglo XX, un concepto de alto valor moral en servicio del pueblo; buscando el bien común y las libertades ciudadanas. Su paso por la presidencia de la República, Abril a Septiembre de 1.969, fue corto y angustiosos, no tuvo apoyos políticos y populares y transcurrió con la amenaza permanente del golpe de Estado. Los actos de su breve gobierno se caracterizaron por su intachable moralidad y rectitud legal. Tuvo un papel preponderante como Presidente de la Asamblea Constitucional de 1.967 en la promulgación de la Nueva Constitución. Estudios: Primaria y Secundaria en el Colegio San Ignacio de los Padres Jesuítas, Santiago de Chile. Bachiller en Humanidades en 1.943; Universidad Católica de Chile; Facultades de Derecho de las Universidades: San Andrés de La Paz y de San Francisco Xavier de Sucre, (1.944-1.948). Título de Abogado en 1.948; Universidad Central de Madrid. España. Título Doctor en Derecho. (1.951); Diplomado de la Universidad "Menendez y Pelayo", Santander, España y de la Academia de Derecho Internacional, La Haya, (1.950-1.951). Actividades y Cargos: Oficial en el Departamento de América Latina del Ministerio de Relaciones Exteriores, La Paz, (1.944-1.948); Catedrático de Sociología en la Facultad de Derecho, de la Universidad Mayor de San Andrés y otras Universidades, (1.950-1.978); Coordinador General de la Asistencia Técnica de las NN.UU. para Bolivia, (1.953); Asesor de la Cámara Nacional de Industrias; Asesor de la Confederación Nacional de Maestros y otros Sindicatos; Director del Departamento Legal de la Cámara Nacional de Industrias, (1.954); Catedrático de Ingeniería Legal de la UMSA, (1.954); Invitado por la Fundación Eisenhower Exchange Fellowship de América Latina, (1.955); Ejercicio libre de la profesión como abogado de diferentes instituciones Nacionales e Internacionales, (1.952-1.954); Declinó la candidatura a la Vicepresidencia de la República por FSB y PSD, en las elecciones de 1.960; Presidente y Fundador del Instituto de Estudios Bolivianos "Mariscal Santa Cruz", (1.965); Catedratico de Sociología de la facultad de Derecho de la UMSA, (1.962-1.970); Presidente del Centro Boliviano Americano; Vicepresidente del Instituto de Cultura Hispánico; Director de la Alianza Francesa; Militante, Jefe y lider del Partido Social Democráta; Vicepresidente Constitucional de la República por el Frente de la Revolución Boliviana en binomio con el General René Barrientos Ortuño, (1.966-1.969); Presidente del Senado Nacional y del Congreso Nacional, (1.966-1.969); Presidente de la Asamblea Constituyente que promulgó la Constitución, (1.967); A la muerte del Presidente Barrientos Ortuño asumió la Presidencia de la República el 27 de Abril de 1.969 hasta su derrocamiento por el General Ovando Candia en Septiembre del mismo año; Presidente de la Comisión de Justicia y Paz, (1.972); Candidato a la

Presidencia de la República por Ofensiva de Izquierda Demócrata (OID), en las elecciones del 9 de Julio de 1.970; Uno de los fundadores de la Asamblea Permanente de los Derechos Humanos en Bolivia; Senador electo por el Departamento de La Paz de la Unión Democrática Popular, (1.978). A fines de los años setenta se retiró definitivamente de la política activa. Asistió y asiste constantemente a reuniones internacionales.

SILES SUAZO, Hernán. Abogado, político, periodista, Ex-Presidente de la República. Nació en La Paz el 31-III-1.913. Padres: Hernando Síles e Isabel Suazo Cusicanqui.. Esposa: María Teresa Ormachea del Carpio. Hijas: Ana María, Marcela y María Isabel. Político valiente, enérgico, de gran valor en la acción; patriota, idealista, nacionalista y demócrata. Miembro fundador del MNR en la resistencia y oposición a los gobiernos de Hertzog , Urriolagoitia y Ballivian durante los años 1.947 a 1952. Muchas veces apresado y desterrado del país. Su vida política está llena de rasgos teatrales, aventuras audaces. Recurrió varias veces a la huelga de hambre para originar presiones políticas. Organizó y dirigió la revolución del 9 de Abril de 1.952 que llevó al poder al MNR; su decisión y coraje fueron determinantes para el triunfo. Doce años después, (1.964), fue, tambien, el estratega político que derrotó a ese partido. Presidente Constitucional de la República, (1.956-1.960). Epoca en la que logró poner en ejecución el "Plan de Estabilización Monetaria" que mantuvo el tipo de cambio monetario hasta 1.972. Fundador y Jefe del MNR-I, llegó por segunda vez a la Presidencia en 1.982 por la fórmula UDP, (Unión Democrática Popular), coalición con los partidos MNR-I, MIR, y Partido Comunista, los cuales llevaron al país, por las fallas propias de su coalición, a la superinflación más grande que se tenga memoria. Impotente para seguir gobernando se vió obligado a renunciar en 1.985. Pasará a la historia como uno de los más grandes demócratas del Continente. Estudios: Primaro, Colegio "Agustín Aspiazu", La Paz, Secundaria, Instituto Americano, La Paz, Bachiller, (1.931); Facultad de Derecho de la Universidad Mayor de San Andrés, La Paz, Licenciado en Ciencias Políticas y Sociales. Abogado en Provisión Nacional,

(1.939). Tomó parte en la Guerra del Chaco, combatiendo en varias acciones, fue herido dos veces, (1.933-1.935). Actuación: Secretario de Gobierno de la Federación Universitaria, La Paz; Secretario General y uno de los organizadores de la Dirección General de Estadística; Director de la Biblioteca del Congreso Nacional; Presidente de la Asociación de Ex-Alumnos del Instituto Americano; Presidente del centro de Estudiantes Jurídicos de la Facultad de Derecho, UMSA; Diputado Nacional del MNR, (1.940-1.943), (1.944-1.946) y (1.949). En las elecciones generales de Mayo de 1.951 fue elegido por mayoría Vicepresidente Constitucional de la República en fórmula con Víctor Paz Estenssoro, no se posesionaron por que el Presidente Urriolagoitia entregó el gobierno a la Junta Militar; Después de la Revolución del 9 de Abril fue Presidente Interino, entregando el mando de la Nación a Víctor Paz el 16 de Mayo de 1.952; Vicepresidente de la República, (1.952-1.956); Presidente de la Comisión Nacional de Reforma Agraria, (1.953); Vicepresidente Ejecutivo de la Comisión de Coordinación y Planeamiento; Presidente de la Delegación Boliviana ante la Asamblea de NN.UU., (1.953); Presidente de la Delegación de Bolivia ante IX Asamblea de NN.UU., Octubre, (1.954); Secretario Ejecutivo de la Confederación Nacional de Ex-Combatientes de la Guerra del Chaco; Presidente de la Delegación de Bolivia ante la X Asamblea de NN.UU., (1.955); Presidente Constitucional de la República, (1.956- 1.960); Asistió a la Reunión de Presidentes de América, al conmemorarse el CXXX Aniversario del Congreso de Panamá de 1.926. Panamá, (1.956); Embajador de Bolivia en el Uruguay, (1.960-1.964); expulsado del MNR en 1.964, pasó a ser opositor y enemigo político de Víctor Paz Estenssoro; activo opositor al gobierno del General René Barrientos; Fundador y Jefe del Movimiento Nacionalista Revolucionario de izquierda, MNR-I. Liderizó la resistencia a los gobiernos militares, (1.971-1.982); Candidato a la Presidencia de la República en las elecciones del 9 de Julio de 1.978 y en las del 1 de Agosto de 1.979; Ganador de las elecciones de Junio de 1.980, no se posesionó por el golpe del General García Meza; Presidente Constitucional de la República por la Unión Democrática y Popular (UDP), (1.982-1.985); Asistió con otros presidentes de América a los Homenajes del Bicentenario del Nacimiento de Simón Bolivar, Caracas, Julio, (1.983). Posee varias condecoraciones extranjeras. Cóndor de los Andes, Gran Cruz, Medalla al Mérito Militar, Estrella de Hierro (Guerra del Chaco), declarado "Maestro de la Libertad" por el Magisterio Na-

cional, (1.953), Benemérito de la Patria. Fundador y Director de "Inti", La Paz; Colaborador del Semanario "Busch" y diario "La Calle" de La Paz; Su labor de gobierno está inscrita en sus discursos, mensajes y otros documentos. Bibliografía: "Mensaje informe dirigido a la VIII Convención del MNR, (1.960); "Cuatro años de gobierno", (1.966); "Una Verdad al Pueblo", (1.958); "En el camino de la unidad", (1.958). Siles Suazo vive en Montevideo Uruguay desde 1.985.

SILVA SERRANO, Bernardo. Periodista Deportivo, locutor y relator de Radio y Televisión. Nació en Santa Cruz el 12-III-1.941. Padres: Aurelio Silva Menacho y Lidia Serrano Rodriguez. Esposa: Atty Salazar Taida. Hijos: William, Fernando, Javier y Mary Selva. Estudios: Primaria, colegios "Obispo Santiestéban" y "Departamento Beni", Santa Cruz; Secundaria: Colegio "Cástulo Chávez", "Círculo de Amigos" y Nacional "Florida", Santa Cruz. Bachiller en Humanidades. Autodidacta en el campo de la Radiodifusión, Televisión y Comunicación Social, consiguió su profesionalización por vocación asistiendo a Cursos, Conferencias, Congresos y Seminarios a nivel nacional e internacional. Operador, discotecario, locutor y relator deportivo en la década de la radiodifusión cruceña "Radio Grigotá", (1.956-1.959); Locutor Comercial, Narrador de Noticias, Actor de Radioteatro, Libretista, redactor de publicidad, y Director Artístico de "Radio Amboró", Santa Cruz, (1.959-1.971); En 1.971 crea su programa deportivo "Sucesos del Deporte" en Radio y Televisión, que se mantiene hasta la fecha con gran audiencia. Como locutor, relator y crítico deportivo tuvo destacadas actuaciones tanto en el interior como el exterior del país, acompañando delegaciones deportivas a importantes certámenes. En fútbol fue el primer relator que transmitó los éxitos de la Academia de Fútbol "Tahuichi Aguilera" y de los equipos cruceños en la disputa de la Copa "Libertadores de América"; Primer relator deportivo que acompañó a la Seleción Boliviana en las eliminatorias del Campeonato Mundial, trasmitiendo desde el estadio Maracaná de Rio de Janeiro. Fundador del Sindicato de locutores y trabajadores en radio de Santa Cruz y fue Secretario de Conflictos, Secretario Ejecutivo del mismo; como dirigente Sindical participó en representación de Santa Cruz en cuatro Congresos Nacionales convocado por la Federación Nacional; Presidente del Círculo de Periodistas Deportivos de Santa Cruz, por tres períodos, y miembro del Tribunal de Honor. Director del Departamento de Deportes de Canal 5. Es miembro de la Liga de Fútbol Profesional Boliviano, de Asociaciones deportivas, instituciones sociales y culturales nacionales y departamentales. En reconocimiento a su meritoria labor en la radiodifusión nacional, televisión y periodismo deportivo por más de 35 años recibió distinciones especiales otorgadas por: Comité Pro Santa Cruz; Unión Juvenil; Instituto Departamental de Deportes; Federación Boliviana de Fútbol; Federación de Trabajadores en Radio y Televisión; H. Alcaldía Municipal de Santa Cruz; Automovil Club Boliviano, Círculo de Periodistas Deportivos y otros. Coguionista de los radio-sainetes: "La Tremenda Corte"; "Los Atravezados"; "El Padre Nicolino" y "Mondonguin" que tambien fueron puestas en escena, trasmitidas con amplia difusión por Radio Amboró en la Epoca de Oro de la radiodifusión cruceña, (1.966-1.971). Visitó: Argentina, Brasil, Chile, Colombia, Ecuador, Paraguay, Perú, Venezuela, Uruguay y los EE.UU. de Norteamérica. Habla: Español, Inglés y Portugués. Dirección: Calle Colón 570. Tel. 327208. Santa Cruz de la Sierra.

SORIA CABRERA, Arminda de RODRIGUEZ. Profesora. Nació en Santa Cruz de la Sierra el 13-III-1.923. Padres; Manuel Angel Soria y María Cabrera. Esposo: Juán Rodriguez Baldivieso. Hija: María Elizabeth. Estudios: Primaria Escuela "Mamerto Oyola", Santa Cruz, (1.934), Secundaria "Liceo de Señoritas Monseñor Santiesteban", Santa Cruz, (1.939); Instituto de Dactilografía "Camiri", (1.944); Profesinal: escuela Normal Superior "Mariscal de Ayacucho", Sucre, (1.942); Post Grado: Universidad Pedagogica de México, USAID, (1.964); Universidad de Rio Piedras, Puerto Rico, (1.965). CREFAL, Michoacan, México, (1.964); Cursos de Universidad en U.S.A.. USIS., (1.964). Maestra en la Escuela "Obispo Santiesteban", Santa Cruz, (1.943); Fundadora y Directora de la Escuela "Raquel de Avila", Yacuiba, Prov Gran Chaco, Tarija, (1.948); Fundadora y Direc-

tora de la Escuela "Lorenzo Suárez de Figueroa", Cotoca, Santa Cruz, (1.950); Directora Experimental a invitación de las Naciones Unidas de la "Escuela Piloto", Miraflores, La Paz, (1.953); Fundadora y Directora de la escuela Piloto ""Adhemar Gehain", con exámen de competencia y concurso de méritos ante Naciones Unidas, La Paz, (1.954); Profesora de Estudios Sociales en el Colegio Alemán "Mariscal Braun", con exámen de competencia, concurso de méritos y exámen práctico, La Paz , (1.956); Supervisora Departamental de Alfabetización y Educación de Adultos, y Directora Fundadora y propietaria de la primera Escuela Particular Unipersonal "Soria School", Santa Cruz, (1.962); Directora Departamental de la Campaña de Alfabetización con productos para la paz, (1.963); Promotora y ejecutora del Primer Censo de Analfabetos en Santa Cruz, (1.963); Directora de Cursillos para preliminares y Brigadas de alfabetización a nivel institucional, Santa Cruz, (1.964); Directora y Presidente de la Asociación de Colegios Particulares "ANDECOP" Filial Santa Cruz, (1.968); Presidente del voluntariado para Niños deficientes mentales "DAVONID", Santa Cruz, (1.986). Socia de: Tennis Club; Mesa Redonda Panamericana; Damas Leonas; Círculo Simpatía; Orientales; Sociedad Protectora de Animales y agrupaciones religiosas. Distinciones: Medalla "Escudo Cruceño", H. Alcaldía Municipal, Santa Cruz, (1.963); Grado Ad Honoren de Oficial de Ejército por servicios prestados en programas de alfabetización en la Octava División de Ejército , Santa Cruz, (1.964); Lider Cívica de la Mujer, conferida por CONIF, Santa Cruz, (1.966); Medalla "Bodas de Plata Docente" por la Dirección Distrital de Educación Urbana, Santa cruz, (1.968); Medalla por "Servicios Especiales a la Educación", conferida por la Federación de Maestros Urbanos de Santa Cruz, (1.972); Medalla de "ANDECOP", Servicios Distinguidos a la Institución, Santa Cruz, (1.975); Medalla del Voluntariado "DAVONID", Santa Cruz, (1.986); Condecoración Nacional de la Gran Orden Boliviana de la Educación, Grado Oficial, al "Soria School", conferida por el Gobierno , Santa Cruz, (1.987); Medalla "Al Maestro del Año" ANDECOP, Santa Cruz, (1.988); Declarada "Mujer del Año en Educación" por la Asociación Cristiana Femenina, Santa Cruz, (1.988). Trabajos inéditos: "My English Book", Inglés Básico; Revista "Conif", Editada; "Marcha de una Escuela completa", Pedagogía, editando; "Niñez Desvalida"; "Divagaciones", Poética para adultos; "Sonetos", Poética para niños y jóvenes: "Quién es el Director?" Ensayo Satírico; "Soy Jóven", Mensaje a la Juventud; "Las Relaciones Escuela-Padre"; "Niños Huérfanos con padres"; "Nosotros los cristianos"; "Cruceñismo de verdad". Ha viajado por: Bolivia, Argentina, Brasil, Perú, Colombia, Venezuela, Ecuador, Chile, Costa Rica, San Salvador, Panamá, México, Puerto Rico, Rep Dominicana, Haití, Estados Unidos de Norteamérica, Italia,Francia, Israel, Jordania, Egipto, Grecia. Habla: Español e Ingles Básico. Dirección: Calle La Paz 416. Tel. 32-5609. Santa Cruz de la Sierra.

SORIA GAMARRA, Oscar. Escritor, libretista cinematográfico, argumentista. Nació en La Paz el 28-XII-1.916. Padres: Oscar Soria Benavides y Zoila Gamarra. Estudios: Instituto Americano y Colegio Nacional "Bolivar", La Paz. Asistió a la Guerra del Chaco, movilizado en la Tercera Face, (1.934-1.935). Fue el mejor guionista del cine Boliviano; Técnico y Profesor de Ayudas Audiovisuales. Actividades: Argumentista de "Telecine Bolivia Film", La Paz, (1.954-1.960); Uno de los fundadores y guionistas del grupo "UKAMAU", (1.960); Cofundador del "Cine Club Boliviano"; Director de la "Escuela Filmica Boliviana" de corta existencia, La Paz, (1.961); Argumentista de las peliculas: "La Vertiente", (1.958); "Ukamau", (1.966); "Aysa", (1.965); "Yawar Mallku", (1.969); "Pueblo Chico", (1.964). Guionista de las peliculas: "Voces de la Tierra", documental, (1.958); "Revolución", documental, (1.961-1.963); "El Coraje de un Pueblo", documental; "Amargo Mar", histórica, (1.980). Distinciones: Segundo Premio del Concurso Municipal de Cuento, La Paz, (1.944); Segundo Premio en el Concurso de "Cuentos de la Revolución", (1.953); Segundo Premio en el Concurso Cincuentenario de "El Diario", La Paz, (1.954); Primer Premio en el Concurso Permanente del Cuento, del periódico "El Nacional", México, (1.954); Mención Honrosa en el Concurso de la Municipalidad de Río de Janeiro, (1.957); "Kantuta de Oro", Primer Premio del Festival Cinematográfico Municipal, La Paz, (1.957); Mención en Categoría Etnográfica-Folklórica en el Festival de SODRE, Montevideo, (1.958); Mención en los Festivales Cinematográficos de Karlovic, Checoeslovaquia, (1.958) y SODRE, Montevideo, (1.959); Segundo Premio en el Festival de Bilbao, España, (1.960). Primer Premio en el Concurso de Cuento, Universidad Técnica de Oruro, (1.964); Segundo Premio en el Concurso Nacional de Cuento, UTO, Oruro, (1.967). Bibliografía: "Odio", cuento, (1.954); "Mis Caminos, mis cielos, mi gente", (1.954); "Preces en el Cielo", cuento, (1.954); "El Saldo", cuento, (1.957); "Contado y Soñado", (1.957); "Un poquito de diversificación económica", documental, (1.957);

"Seis veces la muerte", (1.964); "Sangre en San Juan", (1.967); "Chuquiago", (1.977); "Una Historia de Jucus y Diablos", (1.970); "Sepan de este andar", varios cuentos. Falleció en La Paz en 1.989.

SORIA RUIZ, Raúl Ernesto. Economista-Empresario. Nació en Yacuiba, Tarija el 20-X-1.937. Padres:

Enresto Soria Mier y Plácida Ruiz Salazar. Esposa: Daysi Wilson Córdova. Hijos: Daysi Arlen y María Raquel. Estudios: Secundarios Colegio "Belgrano" Salta, República Argentina. Universitarios: Universidad Mayor de San Andrés, La Paz, ISAP, ENAP. (República de Venezuela). Cargos que ocupó: Contador en Y.P.F.B. (1.968); Jefe de la Dirección de Planificación Financiera de la Corporación Boliviana de Fomento, (1.972); Gerente Administrativo del Ingenio Azucarero de Bermejo, (1.974); Jefe Financiero y Gerente Administrativo Financiero, SAMAPA, (1.974-1.978); Asesor Económico del Servicio Nacional de Caminos, (1.978); Director del Comercio Interior; Subsecretario de Comercio y Ministro de Industria, Comercio y Turismo, (1.979-1.982); Gerente Propietario de la Empresa "Suministros Generales Ltda" Dedicada a la exportación e importación de Productos Agroindustriales, (1.982-1.991); Gerente General de la Caja Integral de las Corporaciones de Desarrollo, (1.988-1.989). Es Socio de otras Empresas Comerciales e Industriales, Pertenece a varias Instituciones Culturales y de Servicio. Producción Intelectual: Trabajos de Investigación de Mercados; Programas de Comercialización. Visitó: Argentina, Perú, Chile, Venezuela, Brasil, Estados Unidos de Norteamerica, Inglaterra, Francia, Alemania, España, Italia, Austria, Israel. Dirección: Calle Cuba Nº 1648. Teléfono 352838. Casilla 772. Telex 2368 BV. La Paz.

SORIANO BADANI, Armando. Abogado. Nació el 2-IX-1.923 en la ciudad de Cochabamba. Padres: Daniel Soriano y María Badani. Esposa: Etna Arce Abecia. Hijos: Ramiro, Pilar, Oscar y Javier. Estudios realizados: Colegio "La Salle" de donde egresó como Bachiller en Humanidades. Universitarios: Universidad Mayor de San Andrés, La Paz, Bachiller en Filosofía y Letras; Bachiller en Filosofía de la Universidad de San Andrés en La Paz; Licenciatura en Filosofía y Letras. Universidad de San Andrés, La Paz; Licenciatura en Derecho y Ciencias Políticas (Abogado), Universidad Mayor de San Andrés, La Paz; Altos Estudios Sociales, París, Francia. Cargos desempeñados: Gerente General de la Caja Petrolera de Seguridad Social; Encargado de Negocios de Bolivia en Francia, (1.978); Embajador Representante ante la O.E.A. Washington U.S.A. (1.985-1.988); Director de la Página Literaria del Periodico "Hoy"; Vocal del Consejo Municipal de Cultura; Ex Catedrático de "Introducción a las Letras" en la Facultad de Filosofía y Letras de la Universidad Mayor de San Andrés, La Paz; Ex Catedrático del Curso Monográfico de Literatura en la Universidad Mayor de San Andrés. Producción Intelectual: "El Cuento Boliviano", (1.900-1.937); "Alba Rota" (Poemas), (1.969) ; " El Cuento Boliviano 1.938-1.967", (1.969); "Antología del Cuento Boliviano", (1.975); "El Illimani en la Literatura", (1.976-1.977); "Perfil del Atardecer", Poemas, (1.976); "Poesía Boliviana", (1.977-1.982); "Agonía de las Viñas", Poemas, (1.985); "Rumbo de Fatalidad"' Cuentos, (1.989). Visitó: Centro América; Sud América, Europa y Estados Unidos de Norte América. Habla: Español, Quechua, Francés, Inglés, Italiano. Dirección: Guillermo Lanza Nº 1594. Teléfonos: 342034 - 328581. La Paz.

SORIANO LEA PLAZA, Edgar Daniel. Abogado. Nació en Cochabamba el 22-VII-1.946. Estudios: Facultad de Derecho de la Universidad Mayor de San Simón, Cochabamba, (1.968-1.973). Licenciado en Ciencias Políticas y Sociales. Obtuvo el Título de Abogado con la Tesis: "La Integración Unica Vía de Desarrollo". Cargos: Primer Secretario de Protocolo del Ministerio de Relaciones Exteriores y Culto, La Paz, (1.974-1.975); Asesor Jurídico de la Cámara Departamental de Industrias. Cochabamba, (1.976-1.977); Práctica privada de la profesión, Cochabamba, (1.977-1.978); Director Departamental del Trabajo, Cochabamba, (1.978); Director General del Instituto Internacional de Integración, La Paz, (1.979); Asesor Legal de la Honorable Alcaldía de Villa Tunari, Chapare, Cochabamba, (1.981); Asesor Legal de la Dirección de Control de Substancias Peligrosas, Cochabamba, (1.981-1.984); Presidente de la Honorable Corte Departamental Electoral de Cocha-

bamba, (1.986-1.990); Diector del Lloyd Aéreo Boliviano, (1.990 a la fecha). Cursillos: "Preparación y Administración de Proyectos de Desarrollo", Auspiciado por CORDECO y el Instituto de Investigación Industrial, Cochabamba, (1.976); "Comercio Exterior", auspiciado por la Cámara Nacional de Industrias, Mayo (1.977). Dirección: Trojes s/n. Teléfono: 43469 Cochabamba.

SORUCO BARBA, Luis. Abogado, Periodista, Publicista. Productor de Televisión. Nació en Santa Cruz de la Sierra el 22-VI-1.949. Padres: Josafat Soruco Soruco y Melania Barba Fernández. Estudios: Primarios Escuela "Tcnl, José Manuel Mercado" y secundarios Colegio "Nacional Florida", Santa Cruz, Universitarios, Facultad de Derecho de la Universidad Autónoma "Gabriel René Moreno", Santa Cruz, y Facultad de Derecho de la Universidad de "San Andrés", La Paz, egresando con el título de Abogado de esta última, (1.978). Sus estudios universitarios fueron irregulares ya que tuvo que acogerse al asilo diplomático por la persecución de que fue objeto por el gobierno a raíz de sus actividades universitarias y sindicales. Vivió fuera del país muchos años. Fue dirigente de la Democracia Cristiana Universitaria como Presidente Departamental y más tarde en 1.969, presidente de la Organización Nacional de Universitarios Demócrata Cristianos (ONUDC) de Bolivia. En tal condición dirigió uno de los más numerosos y dinámicos movimientos universitarios de fines de 1.969 y comienzos de 1.970, que luego habría de alimentar a varios partidos políticos. Su actividad política militante fue relativamente breve. Ingresó al Partido Demócrata Cristiano de Bolivia siendo universitario, ejerciendo cargos a nivel conducción; Formó parte del grupo juvenil que separándose del PDC conformó la Democracía Cristiana Universitaria que luego sería uno de los grupos que dió orígen al MIR. Sin embargo, no formó parte de ese partido sino en el exterior durante su exilio colaborando en la atención a los bolivianos que requerían asistencia. En 1.973 se separó definitavamente de la política. Se inicia como reportero en Radio "Amboró", Santa Cruz, (1.967); luego de trabajar en distintos órganos periodísticos y radiales de esa ciudad como "Crónica", "Nueva Epoca", "Centenario" y "Grigotá", pasó a "Los Tiempos" y "Presencia" de Cochabamba y La Paz, respectivamente como miembro de la Corresponsalia de Santa Cruz; En la Argentina, fue redactor y columnista en la revista "Primera Plana", los diarios "Cronica" y "La Opinión", Radio "Continental "de Buenos Aires y Radio LV-9 y los diarios "Norte" y "El Tribuno" de Salta. Al retornar al país en 1.976 se desempeño en La Paz como redactor del diario "Hoy" y en Inter Press Service como articulista. Más tarde en Radio "Fides" y finalmente creó los programas "Así marcha el País" primero y "Debate Nacional" después en Canal 7 de Televisión Boliviana que marcaron hitos importantes en el periodismo de reportajes y análisis políticos y económicos. 14 años más tarde, creó en Santa Cruz la Empresa de producción de televisiva "CENTRO ZOOM PRODUCCIONES", pionera en la creación de programas para televisión y publicidad. Así nació el programa "Hola Santa Cruz" que duró 7 años en la pantalla. Centro Zoom Producciones dió lugar en 1.986 al nacimiento de Canal 2 Cristal de Televisión, que en 1.990 alcanza sus mejores niveles de expansión y audiencia, con una política pluralista en materia de información y de identidad con los intereses de la región en materia cultural, económica y social. Eventualmente escribe artículos para matutinos de circulación nacional sobre diversos temas. Ha creado una red de difusión de programas políticos, económicos y culturales que abarca 8 canales en todo el país. Fundador de la Asociación Nacional de Productores Independientes, fue su primer presidente en 1.979 en La Paz. Ha sido miembro del Directorio de la Cámara de Industria y Comercio, Santa Cruz; Presidente de la Cámara de Medios Privados, Santa Cruz; Actualmente ejerce la presidencia nacional de la Cámara Boliviana de Medios Privados de Comunicación Social. Dirección: Beni 298/ Charcas. Telfs. 4-6082, 4-4043, 5-1922. Santa Cruz.

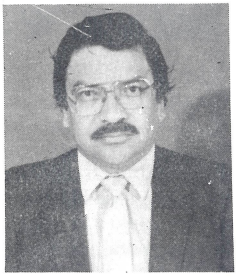

SOSA VACA DE GUTIERREZ, Raquel. Dignísima dama, honra y prez del espíritu y señorio de la mujer oriental. Fueron sus padres el Doctor Horacio Sosa y Doña Luisa Vaca Rivera de antiguas y distinguidas familias cruceñas. Se casó en 1.937 con Don Ramón Darío Gutierrez, del ejemplar matrimonio Gutierrez-Sosa nacieron sus hijos: Raquel, Ramón Aurelio, Eduardo y Luis Guillermo. Doña Raquel Sosa Vaca de Gutierrez fue educada en un lugar virtuoso y consevador de las tradiciones añejas, y, castizas costumbres sociales. Recibió de sus mayores un caudal de valores espirituales que engalanaron su existencia. Personalidad multiple, bien cultivada,

con dones naturales de belleza, simpatía y señorío. Matrona de alta calidad humana, generosa de corazón, grande de espíritu; paradigma de la mujer cruceña. Mujer de trabajo dotada de voluntad y constancia firme y denodada. Sus esfuerzos y su fé estaban puestos en el destino promisor de los ideales de progreso y trabajo de su esposo, del cual fue su alentadora, su impulsora, su consejera, y su compañera serena e inteligente. El momento estelar de su existencia fue cuando el Ingenio Azucarero "San Aurelio" produjo la primera bolsa de azucar; una felicidad de triunfo y de sentimiento patriótico iluminó su rostro. Alternando con sus deberes hogareños, fue la fiel y abnegada esposa que acompañó a su marido en todas las circunstancias y vicisitudes de las agitadas jornadas de su vida para levantar una industria y el desarrollo de Santa Cruz. En el arduo camino para alcanzar las metas prometidas, asumió las delicadas preocupaciones de madre, consagrando su inagotable amor a la educación de sus hijos, formando una hermosa familia continuadora comprometida impulsora de instituciones de beneficencia y ayuda a gente de escasos recursos. Se preocupó enormemente por la familias de los obreros y trabajadores de su empresa, para los cuales fue una amiga cordial y cariñosa, pronta a ayudar y dar de sí. Caritativa y de profunda sensibilidad social su filantropía la llevó a construir guarderias, postas sanitarias, escuelas. Socia de muchas instituciones sociales y culturales femeninas, promovía constantemente fondos y ayudas para beneficencia y caridad. Se acercaba a los pobres con amor y ternura, con la sencillez y humildad de los espíritus selectos. El pueblo cruceño sin distinción de clases, sus instituciones y autoridades, reconocieron en sentido homenaje, los valores humanos y sociales y su amor al prójimo, al otorgarle el Escudo Cruceño en Octubre de 1.977. Falleció en Santa Cruz el 27 de Mayo de 1.983.

SOTO QUIROGA, Pablo. Ingeniero Civil. Boliviano. Nació el 18-III-1.949. Padres: Jorge Soto y Asteria Quiroga. Esposa: Dra. Elena Vallejos. Hijos: Paola, Claudia, Ximena, Omar, Verónica y Lilian. Estudios: Colegios "La Salle" y "San Agustín", Cochabamba; Universidad de Santiago de Chile donde se tituló de Ingeniero Civil, Mención Construcción; Centro Nacional de Computación (Cenaco). Curso de Metodología para el Análisis de Sistemas, Desarrrollado por la Empresa Consultora Deloitte, Haskings Sells, aprobado con Diploma de Honor; Consejo Nacional de Educación Superior (CENES), Curso de BASIC para usuarios avanzados; Cursos de Fundamentos de Computadoras Digital, Flujogramas, Introducción al Basic en calidad de Expositor, Universidad Mayor de San Simón, Cochabamba; Curso de Procesamiento de Datos, UMSS, Cochabamba; Centro Nacional de Computación (CENACO), cursos: PDP Fundamentals and Introctions, Introduction to Mini Computers, Dos Standar, Cochabamba, Curso de Metodología de Sistemas, Curso Módulo 1 de Computación, Tecnología Diseño y Construcción en madera en la Universidad Mayor de San Simón. Docentado: Escuela de Ingeniería, Universidad de Chile: Profesor auxiliar de Construcción Antisísmica, (1.973-1.974); Escuela de Construcción, Universidad Católica de Chile: Suplente de Catedrático; Universidad de Chile, Ingeniería Civil; Profesor Consejero de la Carrera de Ingeniería Civil y Construcción Civil; Universidad Mayor de San Simón, Cátedra de Computación I. (1.976-1.980). Cargos que ejerció: Auxiliar de Imprenta en la Federación Nacional de Cooperativas de Ahorro Y Crédito de Bolivia, (1.965-1.966); Empresa Municipal de Agua Potable y Alcantarilla de la Municipalidad de Maipú, Chile, Labor de Proyecto y Topografía de Canalizaciones, (1.970); Ministerio de Obras Públicas y Transportes de Chile: Trabajos de Ingeniería en el Departamento Obras Sanitarias, (1.971); Empresa de Electricidad de Chile (ENDESA), Proyecto y Topografía de tendido de líneas Serena-Ovalle del Departamento de ingenieria, (1.972); Ayudante Investigador del Departamento de Obras Civiles de Chile e Integrante del grupo de Coordinación de Sistemas especiales de Edificación de viendas en altura media, Departamento de Estructuras, Universidad de Chile, (1.973-1.975); Ingeniero en el Instituto de Investigación Industrial, (1.975-1.976); Centro Nacional de Computación, Programador y Analista de Sistemas, Implementación de Modelo de Sistema Bancario en área de Cuentas Corrientes, Facturación Cobros de agua SEMAPA, Estudio del Sistema nuevo de facturación

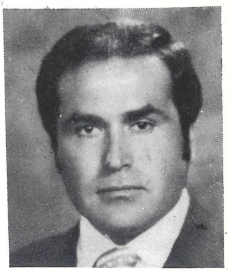

y Cobranza de Agua, SEMAPA, Estudio Sistema de Catastro Honorable Municipalidad de Cochabamba, (1.975-1.976); Consultores Galindo, Ingeniero Residente en la supervisión de las tribunas Norte y Sur del Estadio "Félix Capriles", (1.977); Gerente Tecnico y Administrativo de la Empresa Constructora "EFECO Ltda". (1.977-1.979); Gerente Propietario de la Empresa Constructora "Soto-Quiroga", (1.979-1.980); Gerente Propietario de la Empresa Constructora "PROYCO" Ltda. (1.980 a la fecha). Miembro del Consejo Nacional de Ingeniería, Bolivia; Colegio de Ingenieros de Chile; de Semapa: Proyectista. Bibliografía: "Matemáticas Preuniversitarias", UMSS; "Práctica de Matemáticas Modernas", UMSS, (1.977); "Estudio Empírico de los Sistemas de Sismos de los años 1.960, 1.965 y1.971", como aporte a la Construcción antisísmica de viviendas económicas en Chile, (1.975). Perteneció a la Comisión permanente de estudio sobre la vivienda, Colegio de Ingenieros de Chile. Empresario que participa activamente en el progreso edilicio y desarrollo de la ciudad de Cochabamba, ha construido más de ochenta obras importantes entre las cuales podemos citar: Ampliación de la Refinería Gualberto Villarroel; Edificio "El Prado"; Urbanización SIDUMSS, 54 viviendas; Edificio OLGUI de Librería Cervantes; Centro Médico Boliviano-Belga; Edificio" Coral I"; Edificios "Jacaranda I" y "Jacaranda II"; Edificio Román 7 pisos, etc. Habla: Español e Inglés. Dirección: Av. Salamanca 523. Tel. 28456. Cochabamba.

SOTOMAYOR Y MOGROVEJO, Ismael. Periodista, historiador, escritor y bibliógrafo. Nació en La Paz el 12-X-1.909. Madre: Hortensia Sotomayor Mogrovejo. Esposa: Margarita Alarcón. Consagró su vida a la investigación bibliográfica, "Buscador de Documentos", llegó a poseer una importante biblioteca con obras antiguas de gran valor histórico, papeles, documentos, folletos, incunables y libros raros; Cartas de Bolivar, Sucre y otros notables; inventarios, testamentos, autos, partidas, "Un Emporio de Rarezas Impresas" de la Colonia y la República, cuyo paradero, después de su muerte en 1.961, se desconoce. "Tenía una personalidad introvertida, sencillo y humilde, ajeno a todo relumbron artificioso de vanidades y evidentes falsas. Trashumante, heróico, generoso y caballero. Amó su ciudad natal sin asomos o deformaciones regionalistas". Su vida fue una tragedia. Estudios: Primaria en la Escuela San Vicente de Paul, La Paz; Secundaria en el Colegio Nacional "Ayacucho". Actividades: Miembro Fundador de la Academia Nacional de la Historia, (1.929) correspondiente de la Academia Española; Miembro de la Sociedad Geográfica de La Paz; Amigos de la Ciudad, Centro Génesis y otras instituciones; Miembro Fundador de la Asociación Bolivariana de La Paz, (1.941); Miembro del cuerpo de redacción de la Monografía del IV Centenario de La Paz, (1.948). Escribió en diarios y revistas de La Paz. La poesía, el cuento y el teatro no le fueron ajenos. Generó: Artículos, relatos, pequeños ensayos de investigación, historia y biografías cortas entre ellas: "Añejerías Paceñas", (1.930); "Breve noticia de las bibliotecas y archivos que guardan material bibliográfico y paleográfico útil en todo caso para Bolivia", (1.932); "Historia Colonial de La Paz"; "Cervantes en La Paz", (1.932) "Revolución", "España y Bolivia"; "Semblanzas Históricas"; "Indumentaria y Coreografía Aymara", en Antología Génesis, (1.948); "Romancero y Miscelanea de Arte Nativo", Antología Génesis, (1.949); "Los Mullus de los Khollahuayus"; "La ciudad de Nuestra Señora de La Paz en su IV Centenario", Antología Génesis, (1.948); "Bibliotecas y Archivos notables de La Paz", T-III, La Paz en su IV Centenario, (1.948); "Vicente Pasos Kanki", biografía, Volumen 2 Colección "Destinos", (1.956); "Ideología y Método del Doctor Agustín Aspiazu", biografía, Revista Khana, (1.956); "Las zonas de la ciudad de La Paz" histórica; "Cerebros y Corazones". Falleció en La Paz en 1.961.

SUAREZ SALAS, Adhemar. Abogado y Planificador. Nació en Charagua, Santa Cruz el 28-II-1.947. Padres: Virgilio Suarez Salvatierra y Lucila Salas. Hijos: Adhemar Salomón. Estudios: Bachiller en Humanidades, Colegio Hernán Siles, Yacuiba, (1.964); Universitarios: Universidad "Gabriel René Moreno", Santa Cruz. Abogado, (1.970); Licenciado en Relaciones Públicas y Publicidad, Universidad de Córdova Argentina, (1.973); Periodismo Técnico, APTA, Córdova Argentina, (1.974); Técinicas de Planimetría y organización , Washington D.C., Esta-

dos Unidos O.E.A. (1.978); Inglés intensivo en la Universidad Católica en Washington D.C. (1.977-1.978). Actividades: jefe de Prensa y Relaciones Públicas de la Prefectura de Santa Cruz, (1.970); Ministerio de Urbanismo y Vivienda, La Paz, (1.970-1.977) y del Comité de Obras Públicas (CORDECRUZ), Santa Cruz, (1.970); Secretario de Prensa y Subsecretario del Departamento de Integración de la O.E.A. Washington D.C. (1.978); asesor personal en asuntos de Prensa Especializada del Sr. Alejandro Orfila, Secretario Genral de la O.E.A. (1.978); Fiscal de Partido (1.986); Director de Relaciones Públicas de la 8va. División de Ejército y Comando General de Ejército, (1.982-1.983); Fiscal de Distrito de Santa Cruz, (1.979); Catedrático de Relaciones Públicas Estructural; Universidad Católica Córdova Argentina, (1.976); y de Relaciones Humanas y Oratoria funcional, Universidad Evangélica, Santa Cruz, (1.984); Director de páginas deportivas del diario "La Crónica", Santa Cruz, (1.967-1.969); Corresponal Deportivo del diario "Presencia" de La Paz (1.969-1.970); Director de Programas Deportivos de Televisión, Canal 11, (1.980-1.981); Asesor de Prensa Jurídico de varios Ministerios: del Interior y Justicia, (1.980-1.983); Asuntos Campesinos y Agropecuarios y de Planificación, (1.985); Producción intelectual: "Manual 1 y 2 sobre Relaciones Públicas y Oratoria", (1.984); "Geopolítica del Lago Titicaca" (1.983); En Imprenta: "Manual para el Locutor Deportivo", "Apuntes sobre el Derecho de Propiedad Internacional", (1.987); con patrocinio de la O.E.A.. Visitó: Argentina, Brasil, Perú, Chile, Estados Unidos de Norte América, México y Canadá. Habla: Español, Inglés y Portugués. Dirección: Melchor Pinto No. 8 Telf. 3.24165. Santa Cruz.

TABOADA TERAN, Néstor. Periodista, Historiador, escritor. Nació en La Paz el 8-IX-1.929. Padres: Félix Taboada Ríos y Victoria Terán. Escritor de nacimiento. Notable novelista y cuentista. Intelectual de relevantes capacidades y cualidades que se destacan con brillantes luces en el campo de las letras bolivianas en lo que va de la segunda parte del Siglo XX. Enriqueció la bibliografía nacional con valiosas obras literarias, su estilo en la escritura de sus libros "está dentro del realismo, alimentándose con los hechos de la historia y las resonancias culturales de nuestras raíces, donde el mito, las costumbres y el folklore no estan ausentes". Alguien dijo que podía haber sido el escritor de la revolución . Periodista de izquierda, desde muy joven militó en el marxismo revolucionario. Inquieto viajero, cualquier día puede estar en cualquier parte del mundo. Escribe: historia, ensayo, cuento, poesía, antologías, crónicas de viaje. "Es una antena emisora que difunde cultura" en universidades, colegios, instituciones. Concurre frecuentemente a encuentros internacionales de literatura y otras manifestaciones culturales. Estudios: Primaria, Escuela mixta "España", Escuela "Adolfo Mier" y Escuela Experimental de varones "Ignacio León", en Oruro; Secundaria Colegio Nacional "Bolivar", La Paz, de donde egresó de Bachiller en Humanidades; Artes Gráficas en el Servicio Nacional de Aprendizaje Industrial SENAI, Río de Janeiro; Peridismo en la Universidad de Quito, Ecuador. Cargos: Catedrático de Historia de la Cultura en la Universidad Técnica de Oruro; Director del Departamento de Extensión Cultural de la UTO, Oruro; Director de Extensión Cultural de la Universidad de San Simón de Cochabamba; Fundador y director de las revistas "Cultura Boliviana", en Oruro; "Letras Bolivianas" y "Pueblo y Cultura", en Cochabamba; "Wiphala", en La Paz: Fundador del Periódico "Rebelión" de la Central Obrera Boliviana, (1.952). Exiliado en la Argentina y otros países durante 10 años, (1.972-1.982). Miembro del Comité Ejecutivo de la Universidad Boliviana, CEUB, (1.984); Director del Suplemento Cultural del Diario "Opinión" de Cochabamba, (1.989-1.991). Sus libros han sido traducidos a varios idiomas: "Claroscuro", cuentos, (1.948); "Gérmen", cuentos, (1.950); "El Precio del Estaño", (1.960); "El Signo Escalonado", novela, (1.974); "Manchay Puyto", novela, (1.976); "Bolivia en el cuento", (1.976); "La Revolución Degollada", historia; "Colombia: Jorge Eliezer Gaitán", historia; "El amor que quizo ocultar Dios", novela; "Indios en Revelión", cuentos, (1.968); "Mientras se oficia el escarnio", cuentos; "Tinku de Laimes y Jucumanis", cuento"; "Manuel Camacho: Vida, pasión y muerte de un gigante"; "La Masacre de Catavi", historia; "La Historia de las luchas sociales y el movimiento obrero en Bolivia" 4 fascículos; "El Exilio del Brujo"; "Los Amantes de Potosí"; "Sweet and Sexy", cuento, (1.977); "No Disparen Contra el Papa", (1.988). Dirección: Calle Puerto Rico 6. Teléfono: 327204. La Paz.

TARABILLO DE SERRATE, Victoria del Rosario. Secretaria Ejecutiva. Profesora. Nació en Santa Cruz el 22-IV-1.948. Padres: Luis Tarabillo Jimenez e Hilda Serrate Ortiz. Esposo: Sherman Serrate Paz. Hijos: Carola Constanza, Hilda Rosario y María Renée. Estudios: Primaria y Secundaria Colegio "Santa Ana", Santa Cruz. Bachiller en Humanidades; estudios Sociales: Escuela Nacional de Maestros, Sucre, (inconclusos); Secretariado Comercial; Instituto Cardenal Cushing-Canadienses-Santa Cruz, titulada en el Instituto María Goretti. Cursos realizados en Santa Cruz; Cultura General Femenina, UAGRM, (1.973), Psicología, UAGRM, (1.975); Secretariado ejecutivo, UAGRM, Cámara Ind. y Comercio y Personal Office, (1.976); Etica Profesional , ABSE, (1.981); Actualización Secretarial ABSE y UAGRM, (1.982); Oratoria y Régimen parlamentario, ABSE, (1.983); Análisis Transnacional, CONIF-ABSE y YPFB, (1.983); Telex, ABSE, (1.983); Word Processing, SISTECO, (1.983); Dinámica de Grupo. ABSE, (1.984); Comunicación Social, YPFB. (1.984); Archivo Moderno, ABSE, (1.986) ; Procedimiento Parlamentario, Cámara Junior, (1.986); Capacitación Funcionarios, Cámara Junior, (1.987); Actualización Secretarial, ABSE, (1.987); Recursos Humanos, la Informática y la Comunicación en la Sociedad, FIAS y ABSE, La Paz, (1.987); Word Processing y Lotus para funcionarios, LAB, (1.987); Nueva Metodología para la Enseñanza en Educación Comercial Direc. Dep. de Ed. Urbana-Mc Graw Hill-María Goretti, (1.988); Motivación, Victor Vich, (1.989); Deuda Externa, ABSE, (1.989); Relaciones Humanas, ABSE, (1.989); Motivación, ABSE, (1.989); Oratoria, LAB, (1.989); Redacción Comercial, ABSE, (1.990). Cargos: División Santa Cruz de YPFB, (1.969-1.986); Profesora de varias asignaturas en el Inst. Argentino-Boliviano, 1.986 a la fecha; Directora del Instituto Boliviano-Argentino, (1.986-1.987) y 1.989 a la fecha; Vocal de Vigilancia de la Cooperativa Colegio Franco-Boliviano, (1.983-1.985); Secretaria Gral. de la "Unión de Esposas de Militares en Retiro", (1.985-1.986); Delegada de AFSE ante CONIF, (1.985); Secretaria de Relaciones de Radio Club Boliviano, Filial 6, (1.986-1.987); Secretaria de Actas del mismo, (1.987-1.988); Delegada de ABSE ante el Comité Pro Santa Cruz, (1.987); Presidente Mesa Redonda Panamericana Oriente, (1.988). Cargos en ABSE: Vicepresidente Filial Santa Cruz, (1.980); Vicepresidente Zona D, (1.981); Presidente Nacional, Oct. 1.982 a Mayo 1.987; Asesora Filial Santa Cruz, 1.987 a la fecha; Asesora Nacional Mayo 1.987 a la fecha; Presidente Tribunal de Honor Nacional, 1.988 a la fecha. De 1.981 a 1.990 dictó muchas conferencias en Seminarios e instituciones de Santa Cruz, Warnes, Montero, Puerto Quijarro, Camiri, Sucre, Casa de la Cultura Raúl Otero Reich, ABSE, YPFB, AASANA, INFOCAL, YMCA, Instituto María Goretti así como en Paraguay, Perú, Chile y Aruba. Concurrio a: II Convención Nacional de ABSE, (Delegada Oficial de Santa Cruz), Cochabamba, Sept. (1.981); 1er. Congreso Nacional de Esposas de Militares en Retiro, Secretaria de Actas, La Paz, (1.981); III Convención Nacional de Secretarias (Vicepresidente Zona D, Santa Cruz, Beni y Sucre), Santa Cruz, (1.982); Delegada Oficial de Bolivia en la Reunión Regional Zona IV de FIAS, Santa Cruz, (1.983); Delegada de Bolivia al VIII Congreso Interamericano de Secretarias, Asunción, Paraguay, Mayo (1.984); Presidente de la IV Convención Nacional de ABSE, Tarija, (1.985); Delegada de Bolivia a la Reunión regional Zona III de FIAS, Lima-Perú, Septiembre (1.985); Delegada de Bolivia al IX Congreso Interamericano de Secretarias, Santiago de Chile, Abril (1.986); Delegada del Instituto Argentino-Boliviano de Santa Cruz al 1er. Simposio de ANDINACEP, La Paz, Mayo (1.986), XII Congreso Nacional de Radioaficionados, Santa Cruz, (1.987); Delegada de Bolivia a la Reunión Regional Zona III de FIAS, La Paz, (1.987); Presidente de la V Convención Nacional de Secretarias, La Paz, (1.987); Delegada de la Asociación Paraguaya de Secretarias a la Reunión Regional Zona III de FIAS, Santa Cruz, (1.989); VI Convención Nacional de ABSE, Santa Cruz, (1.989); XI Congreso Interamericano de Secretarias, Aruba, Antilla Holandesa, (1.990). Instituciones a las que pertenece: Asociación Boliviana de Secretarias (ABSE); Federación Interamericana de Secretarias, (FIAS); Confederación de Instituciones Femeninas, (CONIF); Radio Club Boliviano Filial Santa Cruz; Mesa Redonda Panamericana Oriente; Asociación de Esposas de Militares en Retiro. Distinciones: "Torre de Bronce", YPFB, (1.974); "Torre de Plata", YPFB, (1.979), "Plaqueta", YPFB, (1.983); "Torre de Oro", YPFB, (1.984); "Mención de" Honor", ABSE, (1.985); Certificado de Reconocimiento ABSE, Cochabamba, (1.985); "Escudo Cruceño", ABSE, Santa Cruz, (1.985); Plaqueta de Reconocimiento Dpto. Servicios Div. Santa Cruz, YPFB, (1.986); Insignia de Oro, ABSE, Santa Cruz,

(1.987) Charola Reconocimiento Primera Promoción de Secretarias Inteamericanas, (1.987); Promoción Bodas de Oro" Rosario de Serrate", de la Escuela Nacional de Comercio, Reconocimiento a la labor secretarial, (1.987); Diploma de Reconocimiento de FIAS, (1.988); Plaqueta como representante de la Asociación Paraguaya de Secretarias, (1.989); Pergamino de la Promoción "Rosario T. de Serrate" del Instituto Argentino-Boliviano, (1.990); Condecoración "Al Mérito" de ABSE Santa Cruz, (1.990); Nombramiento de Radio Centenario FM como una de las 11 mujeres de la Década de los 80, (1.990);Declarada "Mujer Secretaria del Año", ABSE en su XI Aniversario, (1.990); Integrante del Jurado de Cámara Junior de Bolivia para seleccionar los Curriculum de los "Jóvenes Sobresalientes de Bolivia", (1.989). Producción Intelectual: Directora y Redactora de la Revista "Actualidad Secretarial", 1.989 a la fecha. Su producción sobre temas secretariales están dispersos en los diarios "El Deber" y "El Mundo"; boletines de ABSE y FIAS, y otras publicaciones . Tiene textos de enseñanza para el Instituto Argentino-Boliviano. Ha visitado: Argentina, Brasil, Chile, Paraguay, Perú, Uruguay, Venezuela, Panamá, Estados Unidos de Norteamérica y Aruba. Habla: Español y Portugués. dirección; Calle Universo 204. Tel. Dom. 335666. Of. 348319. Casilla 226. Telex 4488. Santa Cruz de la Sierra.

TERAN BARRIENTOS, María Cynthia. Nació en Cochabamba el 2-XII-1.955. Padres: Carlos Terán y Gabriela Barrientos. Esposo: Carlos Canseco Q. Hijo: Gonzalo. Meritoria deportista boliviana. Estudios: Colegio "Esclavas del Sagrado Corazón de Jesús", Irlandés, en Cochabamba; Cooperstown High School; Instituto "Nuestra Señora de Lourdes". Actividades: Secretaria General de Gerencia General del Lloyd Aéreo Boliviano; Asistente Administrativo de la Gerencia Comercial de la misma empresa. Secretaria General de la Asociación Cochabambina de Racquetball; Capitana de damas y equipos de damas de la misma asociación; Secretaria de Actas de la Federación Boliviana de Racquetball. Carrera deportiva en Racquetball: En junio de 1.984 se inicio en esta disciplina y en septiembre del mismo año obtuvo el Campeonato Nacional; Subcampeona Nacional en Abril 1.985; Campeona Nacional, Noviembre 1.985; Campeona de todos los certámenes departamentales, (1.986); Campeona Nacional de todos los torneos, (1.986); Campeona de todos los certámenes departamentales, (1.987); Campeona Nacional de todos los torneos, (1.987); Tercer Lugar en el II Torneo de Las Américas, realizado en Caracas, Venezuela, Abril 1.987, (Damas"A"); Campeona Primer Torneo Latinoamericano,"Copa Cañasgordas", Cali Colombia, (1.987); Campeona de todos los certámenes departamentales; Campeona Nacional de todos los torneos del año 1.988; Campeona del Tercer Torneo de Las Américas, (Damas "A"), Santa Cruz, Bolivia, Marzo 1.988; Campeona de todos los certámenes departamentales, (1.989); Campeona Nacional de todos los torneos, (1.989); Campeona del Cuarto Torneo Las Américas, "Damas A", San José de Costa Rica, (1.989); de Campeona del Primer Campeonato Sudamericano, "Damas A", Santa Cruz, Bolivia, (1.989); Campeona Departamental, (1.990); Campeona Nacional, (1.990); Campeona del Quinto Torneo Las Américas, (Damas "A"), Jacksonville, Florida, EE.UU. (1.990). Carrera deportiva en Tenis: Se inició en la disciplina en 1.968. Campeona Nacional en Infantiles (15 años) y Juveniles (18 años), (1.970); Campeona Nacional en Juveniles y Damas Mayores, (1.971); A partir de 1.972 obtuvo todos los títulos nacionales en Juveniles hasta pasar a Damas Mayores; Hasta 1.978 obtuvo los títulos nacionales alternativamente con Carlota Velasco en Damas Mayores; Campeona Nacional en Dobles Damas Mayores en pareja con Carlota Velasco hasta 1.978. Torneos internacinales: Subcampeona Sudamericana, La Paz, (1.971); Campeona Zona de New York, Marzo 1.973. Juegos Bolivarianos, La Paz, Octubre 1.977. Premios obtenidos: Medalla de Oro en Damas Dobles; Medalla de Plata en Dobles Mixtos; Medalla de Plata por Equipos. Juegos Cruz del Sur, Cochabamba, Octubre 1.978. Medalla de Bronce en Damas Dobles; Medalla de Bronce en Dobles Mixtos; Medalla de Bronce por Equipos. Habla Español e Inglés. Dirección: Lucas Mendoza 328. Tel. 25903 Casilla 2680, Cochabamba.

TERAN ERQUICIA, Vicente. Abogado, Maestro, periodista, escritor. Nació en Potosí el 31-I-1.899. Padres: Angel Terán e Isabel Erquicia. Maestro de la juventud, hizó de su profesión un apostolado, supo enseñar, educar e instruir. Meritorio pedagogo y psicologo. Maestro del "buen decir". Docto disciplinado, sencillo y ecuanime de personalidad firme, serena, culta, amigable de la cual fluye y resuenan

Español cuidadosamente pronunciado y mejor construido gramaticalmente. Cultor del idioma. Abogado y jurisconsulto de larga y brillante trayectoria. Estudios: Colegio Nacional "Pichincha", y Facultad de Derecho de la Universidad "Tomás Frías", Potosí. Profesor de Escuelas Primarias en diferentes lugares de la República, (1.924-1.933); Concurrió a la Guerra del Chaco, (1.934); Profesor de Castellano en el Liceo de Señoritas "Sucre", (1.933-1.935); Catedrático de Filosofía Jurídica, Introducción al Derecho y Derecho Romano de la Universidad "Tomás Frías", Potosí; Profesor de Castellano en el Instituto Nacional Superior "Simón Bolivar", La Paz, (1.959); Dedicado al ejercicio de abogado en La Paz, (1.955-1.985). Miembro de Número de la Academia Boliviana de la Lengua; Socio Correspondiente de la Sociedad Geográfica "Sucre"; Socio del Club Internacional; Colegio Nacional de Abogados "Amigos de la Ciudad", La Paz; Asociación de Residentes Potosinos; Centro Cultural "Agustín Aspiazu"; Club "16 de Julio", y otras instituciones culturales del país. Bibliografía: "Simón Rodriguez", (1.946); "La Muerte del Tirano"; "Chihuanhuayus y Achanckaras", Cuentos, (1.943); "Ayarachi", (1.971); "Huellas en los Caminos del Tiempo", (1.980); "El Alma de las Cosas", (1.965); "Wary y los Urus", Antología del Carnaval de Oruro, (1.970).

TOMSICH COZZI, Carmen Amanda (Melo). Bailarina. Pedagoga en danza. Coreógrafa. Nació en Cochabamba el 15-VI-1.945. Padres: Andrés Tomsich Braida y Dora Cozzi de Nicola. Soltera. Fundó en Cochabamba el 16 de Octubre de 1.978 la prestigiosa Academia de Danza Contemporánea "Melo Tomsich". De esa fecha ha realizado un meritorio trabajo cultural en la juventud boliviana con vocación a la danza y la inclinación al baile culto. Su instituto tiene un alto nivel técnico y es uno de los mejores del país, por su dirección, organización y enseñanza. En la pedagogía de este arte, Melo Tomsich, ha logrado crear inteligentemente, el primer sistema técnico de danza contemporánea en Bolivia. La Academia imparte enseñanza en Danza Artística, Danza de la educación y Danza Terapia. A traves de ocho años de estudios logró la formación del Primer Cuerpo de Baile netamente contemporáneo y la formación de las dos primeras profesoras de esa danza. Estudios: Instituto Americano, Cochabamba, Secretariado; Academia de Ballet Municipal, Cochabamba, (1.960); Academia "Ana Pavlova", Cochabamba, (1.965); Academia de Ballet "Miraflores", Lima, Perú, (1.968); Cademia Nacional de Danza, La Paz, (1.970); Especialización en Danza Contemporánea en el Ballet de la Universidad Nacional de San Marcos, Lima, (1.971); Folklore y enseñanza de danza contemporánea en el Conjunto Folklorico Experimental, Cochabamba, (1.973); Academia Nacional de la Danza, Cochabamba, (1.974-1.978); Realizó estudios de perfeccionamiento en Venezuela y Estados Unidos y de investigación y estudios de la Danza Contemporánea en Europa, Asia y Africa, (1.982). Actuó como solista y directora con elencos de cursos avanzados de su academia en teatros, colegios, universidades, instituciones y televisión en Cochabamba, La Paz, Santa Cruz y Sucre. Actuó como solista y en conjuntos de baile extranjeros en San Pablo, Brasil, Lima, Huacho, Ancón en el Perú; Zulia y Maracaibo en Venezuela. Realizó existosas temporadas de danza por ciudades del país de 1.983 a 1.990; Participó en la filmación de espacios culturales para diferentes canales de televisión, Centro Cultural Portales "Pachamama Producciones" y en la película "Fiesta a la Vida" de Bolivisión; Directora, profesora y coreógrafa en la obra "Aguila Sideral" en la Compañia Nacional de Danzas, Quito, Ecuador, (1.989). Concurrió al Primer y Segundo Seminario Bolivariano de Danza Contemporánea, en Maracaibo, Venezuela, invitada por la Universidad de Zulia los años 1.984 y 1.985; Seminario y Festival Mundial de la Danza Contemporánea, Durham, Carolina del Norte, EE.UU. "American Dance Festival", (1.989). Dictó más de 40 conferencias de 1.978 a 1.990 dentro y fuera del país; Ciclo de Conferencias "Arte y Cultura", auspiciado por la Honorable Municipalidad de Cochabamba, (1.987). Ha participado en conferencias sobre danza educacional, expresión corporal, expresión teatral y danza contemporánea. Obtuvo el Segundo Premio en el Festival Nacional de Cine Amateur "Llama de Plata", por su actuación junto con su alumnado avanzado en la película "El Pájaro Revolucionario", La Paz, (1.983); Diplomas de Honor y Excelencia, Academia de Ballet "Mira-

flores" Lima, Perú, (1.968); "Mención Honrosa al Arte", Municipalidad de Cochabamba, (1.986); Diploma de la Honorable Alcaldía Municipal, La Paz, (1.986). Ha escrito en diversas publicaciones sobre danza, Colaboradora de "El Chasky" desde 1.985. Ha viajado por : Europa, Egipto, Grecia, países del Asia, Algunos Estados de EE.UU., y la mayoría de los países Sudamericanos. Habla: Español e Italiano. Dirección: Junín 765. Teléfono: 45388. Casilla 245. Cochabamba.

TORREZ GONZALES, Juán José. General de Fuerza, Presidente de la República. Nació en Cochabamba el 5-III-1.919. Padres: Juan P. Torrez y Sabina Gonzáles. Esposa: Emma Obleas. Hijos: Emma, Juán José, Jorge y Juán Carlos. Ascendió al poder por propia decisión después de una serie de golpes militares apoyado por la Central Obrera Boliviana, Federación Sindical de Trabajadores Mineros, Universitarios y fuerzas políticas de Izquierda. Su gobierno fué Nacionalista Revolucionario de marcada tendencia a la izquierda, libero al marxista guerrillero francés Regis Debray y los guerrilleros de Teoponte; Repuso los salarios de los mineros; Creó la Comisión Nl. de Salarios; Anuló el contrató con la Minning Proessing Co., de Estados Unidos por la explotación de colas de desmontes de Catavi; Rescindió el contrato con la United Steel Corporation y la Mineral and Chemical Phillips Corporation sobre Mina Matilde; apoyó el funcinamiento de la Asamblea del Pueblo; Afianzó las relaciones con los países socialistas, permitió la organización de fuerzas paramilitares y tropas irregulares campesinas. Bajo de estatura, tez morena, regordete, de rasgos ordianrios y orgullosos de su origen humilde, su gobierno sin apoyo político organizado y con resistencia en la Fuerzas Armadas sucumbió a una cruenta rebelión de los sectores conservadores. Estudios: primaria y secundaria en su ciudad natal. Colegio Militar, La Paz, (1.937-1.941), egresó el 8 de Diciembre de 1.941 con el grado de Subteniente de Artillería; Teniente, (1.945); Capitán, (1.949); Mayor, (1.953); Teniente Coronel, (1.958); Coronel, (1.962); General de Brigada, (1.966); General de División, (1.970); General de Fuerza, (1.970). Oficial Instructor en la Escuela de Clases, Cochabamba, (1.942); En el Regimiento "Camacho" 1º de Art., Oruro, (1.943); Reg. "Bolívar" 2º de Art. Viacha, (1.944); Reg. Infantería "Yacuma", Riberalta, (1.945-1.946); Colegio Militar, La Paz, (1.948-1.950), dado de baja del Ejército por haber comprometido al Colegio Militar en el conato revolucionario de Falange Socialista Boliviana el 22-8-50. Alumno de la Escuela de Artillería, Rep. Argentina, (1.953); Alumno de la Escuela de Comando y Estado Mayor, Cochabamba, (1.954-1.955), Diplomado de Estado Mayor, Profesor y Jefe de Estudios en la misma Escuela, (1.956); Jefe de las Secciones I y III del Estado Mayor del Ejército, La Paz, (1.957-1.958); Jefe de Estado Mayor de la V División, Roboré, (1.959) Comandante Accidental de la II División, Oruro, 1.960; Agregado Militar a la Embajada de Bolivia en el Brasil, Rio de Janeiro, (1.960-1.962); Embajador de Bolivia en la República del Uruguay, (1.966-1.967); Comandante General del Ejército, (1.962-1.964); Jefe del Estado Mayor del Ejército, (1.962); Secretario Permanente del Consejo Superior de Defensa, La Paz, (1.965); Ministro del Trabajo, (1.964-1.966); Jefe de Estado Mayor del Comando de las FF.AA., (1.967-1.968); Comandante en Jefe de las Fuerzas Armadas, (1.969); Asistió al Consejo Mundial de La Paz, Versalles, Francia, (1.970); Delegado de Bolivia a la Conferencia Cumbre de los países no alineados, Lusaka, Zambia, Sep. (1.970); Presidente de la República del 7-X-1.970 a 20-VIII-1.971. Condecoraciones: Gran Oficial del "Cóndor de los Andes"; Medalla "Guerrillero Lanza"; Medalla "Al Mérito Aeronáutico"; Medalla "Al Mérito Naval"; Primero, Segundo y Tercer grado a la "Constancia Militar"; Orden Brasilera del Pacificador. Bibliografía: "Devolver al País la confianza en un Gran Destino", (1.970); "Mensaje a la Nación", (1.970); "El Antimonio: Nueva batalla ganada por la Revolución", (1.971); "En Defensa de la Nación Oprimida", (1.973); "El General Torrez habla a Bolivia", (1.973). Murió asesinado en Buenos Aires el 2 de Junio de 1.976, en circunstancias misteriosas. Su cadaver fue repratriado y enterrado en La Paz, en el Monumento a la Revolución en 1.983.

TORREZ ORTIZ CASTELLON, Moises Alberto. Abogado Internacionalista. Nació en Aiquile, Dep. de Cochabamba el 22-VI-1.932. Padres: Dr. Ricardo Torrez Ortíz y Tula Castellón López. Esposa: Ruth Cabrera Quezada. Hijos: Carlos Alberto, Gonzalo V y Mirtha Lucía. Estudios: Colegio "Sagrado Corazón", Sucre; "La Salle", Cochabamba. Escuela de Idiomas y Facultad de Derecho, Ciencias Políticas y Sociales de la Universidad Mayor y Pontificia de

San Francisco Xavier de Chuquisaca, Sucre, Licenciado (1.952), Abogado en Provisión Nacional, (1.954) Doctor en Derecho, (1.954);" Georgetown University", Washington, EE.UU., Master en Derecho Internacional, (1.958). Jurisconsulto, Diplomático de carrera, Profesor Universitario y político. Militante de Falange Socialista Boliviana, desde muy jóven jefaturizó este partido en Cochabamba varias oportunidades Idealista y nacionalista combatió al M.N.R. durante el doble sexenio, fue perseguido y apresado varias veces y exiliado al Paraguay y Argentina en 1.964. Cargos que ejerció: Miembro de la Junta Ejecutiva del Colegio de Abogados de Cochabamba, (1.963); Asesor Legal del Ministerio del Interior, La Paz, (1.964-1.965); Diputado Nacional por Cochabamba, (1.967); Asesor Legal del Banco Nacional, Cochabamba, (1.970);"Jefe de la Misión Diplomática, Venezuela, (1.971-1.972); Catedrático Titular con exámen y concurso de méritos de la Facultad de Derecho de la Universidad Mayor de San Simón, Cochabamba, (1.973-1.980); Decano Director de Extensión Uiversitaria, UMSS, Cochabamba, (1.973-1.978); Jefe de la Comisión Jurídico Legal de Reestructuración de la Universidad Mayor de San Simón, Cochabamba, (1.980); Asesor Legal de Faboce- Cordeco, Cochabamba, (1.988). Abogado en ejercicio profesional desde 1.989. Presidente de la Asociación Padres de Familia del Colegio "La Salle", durante tres períodos, Cochabamba. Presidente de la Asociación de Padres de Familia del Colegio Alemán "Santa María", dos períodos, Cochabamba. Escribió en períodicos y diarios en Venezuela, así como dictó conferencias durante su misión diplomática. Visitó los siguientes países: España, Francia, Italia y las repúblicas de Norte, Centro y Sud América. Habla: Español, Inglés, Francés y Quechua. Dirección: Calle Bolivar O-462. Tel. 25982. Cochabamba.

TORRICO CABRERA, Jose Fernando. Artista Músico. Nació en Cochabamba el 31-V-1.963. Padres: Wálter Torrico Rocha y Florinda Cabrera Portanda. Esposa: María Alejandra Patch López. Hijos: Luis Daniel y José Richard. Estudios: Colegio "6 de Junio", Cochabamba, del cual salió de Bachiller en Humanidades; Instituto Técnico "Germán Busch", egresando con el título de Técnico Medio. Componente del famoso grupo musical "Los Kjarkas", conocidos a nivel mundial. Su aptitud y vocación por la música despertaron en él a muy temprana edad. Niño dotado de gran talento e inteligencia, aprendió a tocar guitarra y charango con innata habilidad. A los once años grabó un disco dedicado a su madre, a los catorce tenia un long play y tres discos pequeños impresos con el seudónimo de Luis Fernando. Profesor de música, canto e instrumentos nativos en la Escuela Kjarkas. Viajó a Estados Unidos de Norte América como acompañante de la vocalista nacional Zulma Yugar en 1.982 en una gira artística que duró año y medio.

Perteneció a los grupos musicales "Proyección" y "Fortaleza", (1.983), ingresando posteriormente al grupo "Los Kjarkas" hasta la fecha, concurriendo a giras artísticas y festivales nacionales e intenacionales en Yamaha y Tokyo en el Japón, Cannes, Francia y muchos países de Europa y América, Su producción musical tiene seis canciones grabadas: "Luz de mi camino", "Tupac Katari", "María Amanecer", "Por mi mala suerte", "Reencuentro", "Alborada de amor" y muchos poemas y temas instrumentales inéditos, tiene muchos premios y distinciones nacionales e internacionales conquistados en las innumerables giras que realiza en grupo por el mundo como Embajadores de Bolivia. Visito: Japón, EE.UU., Francia, Alemania, Holanda, Suiza, España, Dinamarca, Noruega, Finlandia, Argentina, Ecuador, Brasil, Perú, Chile, Uruguay. Habla: Español, Inglés y Quechua. Dirección: Tadeo Haenke s/n Tel. 48555. Casilla 2857. Cochabamba.

TORRICO ROMAN, Eliodoro. Obrero Gráfico. Dirigente Sindical. nació en Cochabamba . Padres: Máximo Torrico y Sabina Román. Esposa: Natividad Banegas. Hijos: Jimmy, Wilder, Olivia, Richard y Verónica. Desde muy jóven actuó en las lides obreras. Trabajador de alta sensibilidad social y clasista, actuó en los movimientos sindicales activa y revolucionariamente. Ciudadano y dirigente de mentalidad moderna y vocación democrática es una promesa para el sindicalismo por su clara inteligencia, serenidad, cordura y firmeza en su accionar político. Ingreso al Movimiento de Izquierda Revolucionaria

(MIR), cuando éste estaba en clandestinidad, (1.977); dirigente del MIR en Barrios Populares, (1.978); Dirigente Sindical de Hilandería Santa Cruz, (1.982-1.985); dirigente del Sindicato de Trabajadores Gráficos de Santa Cruz, (1.986); Responsable Político de la Secretaria Obrera del MIR, (1.987); Concejal Suplente Electo, del Honorable Concejo Municipal de Santa Cruz, (1.987); Miembro Electo del Comité Ejecutivo de la Central Obrera Departamental, Santa Cruz, (1.987); Concejal Titular electo del Honorable Concejo Municipal de Santa Cruz, (1.989); Miembro reelecto en el comité Ejecutivo de la Central Obrera Departamental, Santa Cruz, (1.989); Miembro Titular del Congreso nacional de la Asociación de Gobiernos Municipales de Bolivia, (1.990). Ha visitado: Argentina, Brasil y Perú. Dirección: Vallegrande No. 576. Tel. 33-8126. Santa Cruz de la Sierra.

UNZAGA de la VEGA, Oscar. Escritor, Periodista, Profesor, Agrónomo, Lider Político. Nació en Cochabamba el 19-IV-1.916. Padres: Camilo Unzaga y Rebeca de la Vega. "Ofrendó sus años mozos y su vida misma al servicio de la fé nacionalista de Bolivia. Espiritu Jesucristiano altamente idealista. Dotado de extraordinarias virtudes y de excepcional temple de luchador político fué lider del civismo y conductor de las Juventudes Nacionalistas de Bolivia. Luchó incansablemente contra el M.N.R. y sus gobiernos y por ello fué perseguido, acosado y asesinado. Toda su vida fué un perpétuo combate "Por Bolivia Justa y Fuerte". "Su obra de conductor político ejercida con el coraje, el desprendimiento y el sacrificio de un misionero, está contenida en los innumerables discursos, mensajes y documentos dirigidos al pueblo y a su partido. Su acrisolada conducta humana, su idealismo político y democrático toda prueba, su capacidad de conductor, insobornable y su muerte en aras de una mística de bolivianidad nacionalista hacen de él uno de los más grandes líderes políticos del Siglo XX". Estudios: Primarios, escuela " Juan Crisóstomo Carrillo ". Secundarios, Colegio Nacional "Sucre"; Cochabamba; Secretario de Gobierno de la Asociación de Estudiantes de Secundaria; Miembro fundador del Centro de Acción Nacionalista "Alberto Unzaga de la Vega", (1.934); Bachiller en 1.934. Estudios universitarios en la facultad de Agronomía de la Universidad de Chile, (1.936-1.939); Fundador y Presidente del "Centro de Estudiantes Bolivianos en Chile", (1.937); Mentor y Fundador de Falange Socialista Boliviana, F.S.B. el 15 de Agosto de 1.937 en Santiago de Chile y su Secretario General, (1.937-1.943); aquel año propone a F.S.B. la edificación de la Patria Grande, la creación de la Confederación Latinoamericana. Estudió Psicotécmia en el Liceo Social Argentino y realizó estudios e investigaciones históricas en el Archivo de La Nación, Buenos Aires, (1.940). Redactor de "La Acción"; "El Heraldo", "La Opinión", "Reflejos"; fundador y director de "La Prensa", Cochabamba, (1.942); Director de la Biblioteca Municipal de Cochabamba. Fundador y Presidente de "Amigos de la Escuela"; y de la "Sociedad de Artistas y escritores de Bolivia". Jefe de Falange Socialista Boliviana, (1.943-1.959); Diputado por Cochabamba, (1.946); Diputado Nacional, (1.947-1.951); Exiliado en el Perú, Argentina y Chile, (1.952-1.957). Candidato a la Presidencia de la República en las elecciones de 1.950 y 1956. "El 19 de Abril, Falange Socialista Boliviana intentó derribar del gobierno a Siles Zuazo en la sonada murió tragica y misteriosamente; conductor de la generación del sacrificio, inmolada en las cárceles, destierros, exilios, campos de concentración, persecuciones y asesinatos pereció en la misma fecha de su nacimiento. Su obra intelectual que abarca historia, ensayo, política, civismo, ética, doctrina esta dispersa en folletos, periódicos y revistas del país, podemos mencionar: "Manifiesto a la Nación", (1.953); "Una filosofía y una conducta cristiana", (1.958); "Historia de la Independencia Americana y la Fundación de Bolivia", (1.949); "Manifiesto a la Nación", (1.953).

UNZUETA ARISPE, Flaviano. Abogado. Nació en Cochabamba el 22-XII-1.944. Padres: Reynaldo Unzueta Mejía y Julia Arispe de Unzueta. Esposa: Nancy R. Díaz de Oropeza. Hijos: Flavio Ernesto, Vladimir y Alvaro Ivan. Estudios: Escuela "Gualberto Villarroel" de Villa Rivero; Colegio Nacional "Avaroa" de la ciudad de Cochabamba; Facultad de Derecho de la Universidad Mayor de San Simón. Curso de Post Grado den Derecho Penal y Derecho Aeronaútico en la Facultad de Derecho y Ciencias Sociales de la Universidad de Buenos Aires; Cursillos:

Relación Procesal, Actualización Periodística, Contabilidad para abogados, Actividades: Dirigente del Centro de Estudiantes del colegio Nacional "Avaroa"; Dirigente de la Federación de Estudiantes de Secudaria; Dirigente del Centro de Estudiantes de Derecho de la U.M.S.S.; Presidente de la Federación Departaental de Juntas Vecinales "Fejuve"; Miembro y Presidente del Congreso de la Asamblea Permanente de Derechos Humanos de Bolivia; Vicepresidente de la junta de la Comunidad de Cochabamba "Junco" y propulsor de la unidad cívica del Departamento de Cochabamba; Fundador y Presidente de la Confederación Nacional de Juntas Vecinales de Bolivia "Conaljuve"; Fundador y miembro del Comité Ejecutivo del Frente Continental de Organizacines Comunales "F.C.O.C."; Fundador y Presidente de la Confederación Andina de Pobladores "C.A.P."; Miembro de la Dirección Nacional de la Coordinadora 4 de Marzo "C.4.M."; Dirigente del Centro Cultural Joven Bolivia; Dirigente del Comité de Defensa de la Democracia; Impulsor del Frente de Resistencia y de Dignidad Nacional; Fundador y dirigente de la Casa de la Amistad Boliviano Nicaraguense; Catedrático de Historia Universal en la Facultad de Dererecho U.M.S.S.; Candidato a la Presidencia del Comité Cívico Pro Cochabamba; Fundador y dirigente del Movimiento 8 de Octubre; Miembro del Consejo de Administración de "SEMAPA"; Miembro del Consejo de Vigilancia de la Cooperativa de Teléfonos "COMTECO". Ciudadano Meritorio declarado por la H. Municipalidad de Cohabamba; Huésped de Honor declarado por la H. Alcaldía de Tarija; Delegado al Coloquio de la Federación Mundial de Ciudades; Invitado al Seminario sobre "Democracia y Participación Popular", por el Frente Amplio de Izquierdas, Uruguay; Delegado al Seminario Taller sobre "Vivienda Popular" con el patrocinio de A.I.D., USAID y FONVI; Delegado al Congreso de la Central Sindical Andina "La Salud y la Participación Popular" convocado por la C.O.B., Comité Nacional Popular de la Salud, Consejo Nacional Andino y UNICEF; Miembro de la Dirección del Consejo Nacional Popular de la Salud; Asesor de la Federación Sindical Unica de Trabajadores Campesinos de Cochabamba; Asesor de la Confederción y Federación de Estudiantes de Secundaria y de otras organizaciones populares. Distinciones: Pergaminos y Diplomas de Conaljuve, Fejuve, Juntas Vecinales y otras organizaciones populares. Producción Intelectual: "Perspectivas Históricas del Movimiento Vecinal"; " Investigador sobre Desarrollo Regional y Nacional"; Folletos sobre la juventud y el movimiento popular. Fundador y Director del periódico "Los Barrios". Visitó" Argentina, Brasil, Perú, Ecuador, Venezuela, Colombia, Paraguay, Chile, Panamá, Nicaragua, México, Uruguay. Habla: Español, Inglés y Quechua. Dirección: Ansaldo s/n Tel. 24716 Casilla 1515 Cochabamba.

UREY JORDAN, Rubén Darío. Médico Ginecólogo, Oncólogo, Hipólogo. Nació en Santa Cruz, el 25-III-1.940. Padres: Efraín Urey y Coralia Jordán . Esposa: Mónica Füchtner. Hijos: Claudia Raquel, Rubén Darío, Carlos Efraín, Valeria de Jesús y Aida Mónica. Estudios: Escuela Obispo Santiesteban, Santa Cruz y Colegio Mariscal Braun, (La Paz); Bachiller del Colegio Enrique Finot, Santa Cruz, (1.957); Universitarios: Escuela de Medicina y Cirugía del Rio de Janeiro. Egresó médico, (1.963); Post Grado: Especialista en Oncología- Cirugía en el Instituto Nacional de Cáncer de Rio de Janeiro, (1.966); Asistente Extranjero en la Universidad de París en el Instituto Gustave Roussy; Asistente de la Universidad de Arkansas-USA. Actividades: director Alterno del Instituto Oncológico del Oriente Boliviano, Primer Director y fundador del mismo Instituto; Jefe del Departamento de Ginecología y Mama del IOOB; Director de la Residencia Médica en Oncología-ginecológica; Past-presidente de la Sociedad Boliviana de Cancerología; Miembro de la Sociedad Boliviana y Latinoamericana de Ginecología; Miembro de la Sociedad de Citología y Colposcopía; Miembro de la Sociedad de Estudios Históricos y Geográficos de Santa Cruz; Fundador y Past-Presidente de la Asociación Cruceña de Hipismo Rural; Miembro Fundador de la Asociación de Criadores de Caballos Criollos; Miembro de la Asociación de Fraternidades, del Club de Leones; Past-Presidente de los "Compañeros de la Américas", Santa Cruz-Arkansas; Durante quince años Jefe de turno de la Maternidad Percy Boland y Jefe del Departamento de Prevención del Cáncer del cuello uterino Hospital San Juán de Dios, Santa Cruz; Presidente ad-Interin de la Federación Médica Sindical, Santa Cruz, (1.971); Miembro del Ateneo de Medicina. Implantó la Colpositología (papanicolau) y la Colposcopía en Santa Cruz, (1.966); Realizó la primera operación de Werthein Meigs: Histerectomía radical

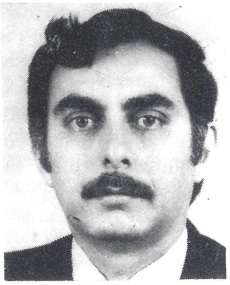

para Cáncer de Cuello Uterino, (1.967); Primera Valvectomía Radical para Cáncer de Vulva (1.968); Participó de las primeras Laringectomias para Cáncer de Laringe y Tiroidectomia Radical para Cáncer de Tiroides, Producción intelectual: Tesis sobre "Descargas Mamilares Anormales sin Tumor Palpable" para obtener el título de Asistente Extranjero de la Universidad de París, (1.974); En Imprenta "Manual de Oncología Ginecológica, Cáncer de Cuello Uterino, Mama, Ovario,Endometrio, Vagina, Vulva y Tumores Coriales"; Trabajos sobre Cáncer de Cérvix, Lisboa, (Portugal). Trabajos sobre Colposcopía, Displasias de Cervix, Conización, Ateneo de Medicina, Santa Cruz, "El caballo criollo del Oriente Boliviano", "Monografía de Investigación Histórica". Visitó: Brasil, Argentina, Perú, Chile, Uruguay, Paraguay, Estados Unidos, Irlanda, Inglaterra, Francia, Bélgica, Suiza, Holanda e Italia. HAbla: Español, Francés, Inglés y Portugués. Dirección: Calle A Este No. 24, Guapay. Telf. 42-7583. Santa Cruz de la Sierra.

URQUIDI MORALES , Arturo . Abogado, sociólogo, escritor y periodista. Nació en Capinota, Departamento de Cochabamba el 6-V-1.905. Padres: Ignacio Urquidi y Prudencia Morales. Abogado especializado en sociología y cuestiones agrarias. Consagró gran parte de su vida a la educación superior. Es uno de los Sociólogos Bolivianos más notables del Siglo XX. Tuvo decisiva participación en el estudio y declaración de la Reforma Agraria en 1.953. Orientador serio de la Cultura Boliviana, reconstructor del proceso historico de las culturas indígenas. De formación marxista, fue miembro connotado del PIR. Escritor de solvencia intelectual y ética. Estudios: Secundarios en los Colegios "Bolivar" y "Sucre", Cochabamba; Facultad de Derecho de la Universidad Mayor de San Simón, Cochabamba, de donde egresó con el título de Abogado especializado en cuestiones sociales y agrarias. Cargos: Profesor de Histórica y Geografía colegio secundario "Sucre", Cochabamba; Catedrático de sociologia en la Facultad de Derecho, UMSS.; Vicepresidente de la Comisión Nacional de Reforma Agraria, y autor del informe de la Sub Comisión Sociológica, (1.953); Sociólogo Rural del Instituto Indigenista Boliviano; Decano Titular de la Facultad de Derecho, UMSS., y Decano Honorario; Invitado por el Gobierno Nacional para redactar el Anteproyecto de la Ley General de Comunidades Indigenas, (1.964-1.965); Rector de la Universidad Mayor de San Simón, Cochabamba, de (1.946-1.955) y (1.967-1.971), desde donde dictó las bases principales de la política universitaria. Concurrió al Primer Congreso Nacional de Facultades de Derecho, Cochabamba, (1.939); y al Segundo Congreso en Potosí, (1.942); Primer Congreso Nacional de Sociología, La Paz, (1.952). Miembro del Colegio de Abogados. Director de la Revista Jurídica de la Facultad de Derecho UMSS.; Durante su primera gestión Rector se editó en la UMSS "Folia Universitaria", órgano oficial, publicación de gran jerarquía y la "Revista de Cultura". Director de "El Comercio", Cochabamba, (1.931) y "Labor Universitaria", (1.967-1.970). Distinciones: Medalla al Mérito de la Universidad Mayor de San Simón; Medalla de Oro y "Maestro de la Juventud" por el Centro de Estudiantes de Derecho; "Cóndor de los Andes" por el Supremo Gobierno; "Ciudadano Meritorio" por la Honorable Municipalidad de Cochabamba; Maestro de la Juventud por la Federación Universitaria de Cochabamba, (1.978); Pergamino conferido por la Escuela Técnica de Agricultura, por ser su fundador, Cochabamba; Homenajeado por su labor cultural por la Unión de Clubes del Libro, Cochabamba; Declarado "Maestro Meritorio" por el Honorable Consejo Directivo de la Facultad de Ciencias Jurídicas y Políticas de la UMSS; Plaqueta de Honor otorgada por el Instituto Indigenista Interamericano, por su labor en favor de los pueblos Indígenas de América; Condecoración "Pantaleón Dalence" en reconocimiento a su aporte científico en la redacción de la Ley de Reforma Agraria; Premio de la Cultura "Simón I. Patiño". Bibliografía: "Etnografía Boliviana, (1.939); "La Comunidad Indígena", (1.942); "Reflexiones sobre el Censo Demográfico de 1.950", (1.952); "Bases Sociológicas de la Reforma Agraria", (1.953); "Revolución Universitaria", (1.955); "El Feudalismo en América y la Reforma Agraria Boliviana", (1.966); "Defensa del Anteproyecto de la Ley General de Comunidades Indígenas", (1.966); " Hacia la Reorganización Universitaria", (1.967); "Autonomía Legal y Autonomía Espiritual", (1.969); "Bolivia y su Reforma Agraria", (1.969); "Las Comunidades Indigenas en Bolivia", (1.967); "Introducción a la Sociología", (1.975); "Temas de Reforma Agraria", (1.976); "America Latina: Colonialismo y Neocolonialismo", (1.978); "Sociología", (1.983); "Universidad y Ecología", (1.975); "Proceso de Integración Latinoamericano", (1.985). Dirección: Junín

N-731. Telefono: 44448. Cochabamba.

URQUIDI ZAMBRANA, Carlos Walter. Abogado, linguista, escritor, lexicólogo, periodista. Nació en Cochabamba el 8-III-1.904. Padres: Guillermo Urquidi y Carmen Zambrana. Esposa: María Luisa Terán Reza. Hijos: Jaime Alfonso, Ronal, Miryam y Patricia. Jurisconsulto Constitucionalista. Perteneció a la Generación del Centenario. Dedicado al cultivo del idioma; centinela irreductible del buen manejo del Español. Su actividad ha sido multiple especialmente en el campo del Derecho, como consultor de instituciones públicas y privadas. Políticamente fue liberal, demócrata y nacionalista. Estudios: Primaria en las Escuelas "A" y "B", Secunadarias en los Colegios Nacionales "Bolivar" y "Sucre", Cochabamba. Bachiller (1.921). Profesionales: Facultad de Derecho de la Universidad de San Simón, Cochabamba, Abogado en 1.928, especialidad: Derecho Constitucional; Idioma Francés en la Alianza Francesa, La Paz. Actuación: Profesor de Castellano en los Colegios "Alemán" y "Sucre", Cochabamba, (1.925-1.926), de Filosofía y Literatura en los colegios "Adela Zamudio" y "Bolivar", Cochabamba, (1.926-1.928); Presidente de la Federación de Estudiantes de Cochabamba, (1.927). Concurrió a la Guerra del Chaco. Secretario de la Prefectura de Cochabamba, (1.935-1.936); Catedrático de Derecho Público en la UMSS, (1.936); Asesor General del Comité Consultivo de La Alcaldía Municipal de Cochabamba, (1.936); Miembro de la Comisión Revisoria de la Contitución Política del Estado, (1.937); Diputado Nacional, (1.940-1.941); Director del Banco Central de Bolivia, (1.942-1.943) y (1.948-1.950); Fiscal de Gobierno, (1.944); Catedrático de Derecho Administrativo, Legislación Militar y Filosofía del Derecho, Escuela de Armas, Cochabamba, (1.945); Propuesto en Primer Lugar para Fiscal General de la República, por el Congreso Nacional, (1.945); Primer Abogado y Jefe de la Sección Legal del Banco Central de Bolivia, (1.946-1.947); Director de la Cámara Nacional de Industrias, (1.948-1.959); Asesor Jurídico del Comité Nacional de Coordinación y Planeamiento, (1.955); Director del Lloyd Aéreo Boliviano en representación de los accionistas particulares, (1.946-1.973); Catedrático de la UMSS, (1.975-1.980). Miembro de: Sociedad Geografica e Histórica de Cochabamba; Academia Nacional de Ciencias de Bolivia, La Paz, (Miembro Fundador); Federación Nacional de Abogados: Socio fundador de la Sociedad de Escritores y Artistas de Cochabamba; Club Social "14 de Septiembre"; Club de La Paz, otras de carácter social y cultural. Bibliografía: "Legislación Vigente el 17 de Mayo de 1.936", (1.937); "La Reforma Constitucional de Bolivia", (1.939); "Ideario de las Nuevas Generaciones", (1.935); "Régimen Legal Boliviano en Diversas Materias", (1.954); "Síntesis de la Legislación Usual Boliviana", (1.951); "Síntesis de la Literatura Didactica", 3 tomos; "Historia Universal de la Literatura Boliviana"; "Gramatiquerias", (1.979). Falleció en Cochabamba en 1.985.

URRIOLAGOITIA ARRIAGUE, Mamerto. Ex-Presidente de la República, Abogado, Diplomático y Político. Nació en Sucre el 5-XII-1.894. Padres: Mamerto Urriolagoitia y Corina Arriague Moreno . Esposa: Juana Hernandez Calvo. Siendo Vicepresidente de la República en el Gobierno del Doctor Enrique Hertzog por el período (1.947-1.951), por renuncia de este, el 24 de Octubre de 1.949, asumió constitucionalmente el mando de la Nación, aunque venía ejerciendo provicionalmente desde meses antes. Su gobierno fue angustioso e inestable, se exacerbaron las pasiones políticas hasta explotar en una guerra civil, (Agosto 1.949). "Urriolagoitia no fue un estadista de méritos excepcionales ni un jurista de relieve. Fue un diplomático, un hombre refinado en su carácter y en su vida, mezcló el temperamento vasco con el espíritu ingles en el cual fue educado". Llegó a la Presidencia por una serie de hechos circunstanciales no aclarados hasta hoy históricamente. Una amistad muy estrecha le unía a los tres grandes mineros especialmente a Aramayo. En su mandato cometió muchos errores, pero también aciertos que nos muestran su voluntad de servir al país. Gobernó con mano dura. Fue un demócrata que alternó con todas las clases sociales; sus opositores lo situaban políticamente como de extrema derecha. En 1.951 se vió obligado a entregar el gobierno a una Junta Militar para evitar que el MNR, ganador de las elecciones el 6 de Mayo del mismo año, tomara el poder; acción que la historia

conoce con el nombre de "Mamertazo". Estudios: Primaria en la Escuela "Benjamín Guzmán", Sucre; Secundaria Colegio de los Hermanos Cristianos de "La Salle", París, y Colegio "Sagrado Corazón" Sucre; Facultad de Derecho y Ciencias Sociales de la Universidad Real y Pontificia de San Francisco Xavier, Sucre y Universidad de París. Especialidad Derecho Internacional. Actuación: Fundador de la Revista "Cultura", Sucre, (1.916); Adjunto Civil, Segundo y Primer Secretario, Consejero. Encargado de Negocios de la Legislación de Bolivia y Cónsul General en Gran Bretaña, (1.917-1.930); Presidente de la Delegación Boliviana al VIII Congreso dse la Unión Postal Universal, Estocolmo; Delegado de Bolivia al IX Congreso Mundial de Prisiones, Londres; Delegado del Gobierno Boliviano en el Directorio de The Bolivian Concessions en los trabajos de la Compañía en la Laguna Gaiba, Santa Cruz; Delegado de Bolivia al Congreso Mundial Económico y Monetario, Londres; Miembro de la Delegación Boliviana la XV y XVI Asambleas Ordinarias de la Sociedad de las Naciones, Ginebra; Delegado de Bolivia a la Asamblea Extraordinaria para la solución del conflicto del Chaco; Delegado al Congreso Universitario de Oxford, Londres; Senador por el Departamento de Chuquisaca, (1.940-1.944); Vicepresidente Constitucional de la República, (1.947-1.949); Presidente Constitucional de la República, (1.949-1.951). En 1.952 fue una de las víctimas de la nefanda demagogia política del régimen imperante. Despojado de sus bienes vivió en el destierro sin la antigua solvencia económica, (1.952-1.965). Falleció en Sucre el 4 de Junio de 1.974. Miembro corresponsal de la National Geographic Society de Washington; Adherente de la Academia Diplomática Internacional de París; Miembro de la Sociedad Geográfica Sucre. Fundador del diario "El Porvenir", Sucre, y constante colaborador de la prensa nacional. Fue distinguido con las más altas condecoraciones de países europeos y sudamericanos. Bibliografía: "Official Handbook of Bolivia", Londres (1.924); "Bolivia 1.825-1.925", (1.925); "Complete Official Intructions for Shippers to Bolivia", (1.931); "Mensaje al Congreso Ordinario de 1.949", (1.949); "Mensaje al Congreso Ordinario", (1.950). Fue políglota y un viajero que recorrió gran parte del mundo.

UZEDA CHUMACERO, Félix César. Abogado. Nació en Potosí el 30-I-1.924. Padres: Dr. César Uzeda y Daría Chumacero Claure. Esposa: Teresa Gamarra Guzmán. Estudios: Primario: Colegio "Mariano Ricardo Terrazas". Secundaria: Colegio Nacional "Bolivar", Cochabamba; Universidad Mayor de San Simón, Cochabamba. Cargos que ocupó: Auxiliar, Actuario y Secretario de Juzgados de Instrucción y Partido, respectivamente, (1.946-1.952), Juez Instructor de Tarata, (1.953-1.954); Fiscal de Instrucción, (1.955-1.958); Juez Instructor 3º en lo Civil de la Capital, Cochabamba, (1.959); Fiscal de Partido, Cochabamba, (1.960-1.961); Vocal de Corte, (1.962-1.964); Fiscal de Partido, (1.965-1.971); Juez de Partido en lo Penal, Cochabamba, (1.972-1.978); Presidente del Colegio de Jueces del Distrito de Cochabamba, (1.974-1.978). Miembro Directivo de la Célula de Profesionales del Movimiento Nacionalista Revolucionario. Vocal y Asesor Legal de la Sociedad Filarmónica Cochabamba. Presidente del Club Cultural y Deportivo "Charcas"; Vicepresidente del Club Deportivo "Aurora"; Miembro directivo de la Asociación de Fútbol de Cochabamba, (Secretario de Relaciones); Presidente del Tribunal de Penas de la misma Asociación; Componente del Comité Técnico de la Federación Boliviana de Futbol; Presidente del Tribunal Superior de Penas de la Federación Boliviana de Futbol, durante doce años. Secretario y Vice-presidente del Club de Leones "Cochabamba Norte". Catedrático de Derecho Procesal Penal y de Práctica Forense Penal de la Facultad de Derecho, UMSS; desde Mayo 1.970; Miembro del Consejo Facultativo, en diferentes períodos y actualmente; Jefe de Departamento y Decano de la Facultad de Derecho, (1.979) y por tanto componente del Consejo Universitario de la UMSS., Decano a.i. en 1.988; Delegado Titular por la Facultad de Ciencias Jurídicas y Políticas, al Primer Congreso Institucional de la UMSS, habiendo sido Presidente de la Cuarta Comisión; Delegado Titular de la Facultad de Derecho a varias reuniones sectoriales de Facultades de Derecho; Director del Instituto de Investigaciones Jurídicas, (1.985); Delegado Titular de la Facultad de Ciencias Jurídicas y Políticas a las Segundas Jornadas Jurídicas en Sucre; Invitado Especial de la Excma. Corte Suprema de Justicia de la Nación a las Segundas Jornadas Jurídicas Nacionales, 2 al 9 de Junio, (1.990). Como consejal más antiguo del H. Consejo Facultativo, preside los exámenes de grado de los egresados. Producción intelectual: Conferencia dictada en la Dirección Depar-

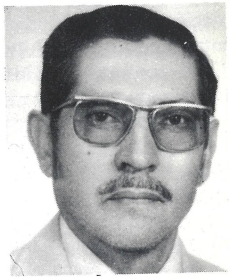

tamental de Cochabamba, en homenaje al sexto aniversario de la creación de la Escuela Nacional de Detectives; Participó como "Docente de Area de Información Profesional" dictando clases en el "Curso de Introducción a la Universidad, (Fase General) "El Cuasi contrato de Litis: Demanda, contestación y recomendación"; Tratado de la Primera Parte o parte general del Código de Procedimiento Penal. "El Perdón Judicial". Distinciones: Diploma del Rotary Club, Cochabamba, por haber sido el alumno más aprovechado del Colegio Nacional "Bolivar"; Medalla otorgada por el Ministerio de Relaciones Exteriores de Francia por haber sido el alumno más aprovechado en el estudio del idioma francés, (1.939); Diploma y libro de obsequio otorgado por el "Comité De Gaulle", por sobresaliente en el estudio del francés, (1.941); Distinción del Colegio de Jueces "Al Sacrificio y la Abnegación"; Homenaje del Colegio Departamental de Abogados por 30 años de ejercicio profesional; Distinción de la Facultad de Derecho por Relevantes Servicios a la Enseñanza; Diploma "Al Mérito" y Medalla de Plata otorgada por la Universidad Mayor de San Simón; Medalla "Al Mérito Docente" otorgada por el H. Consejo Facultativo de la Facultad de Ciencias Jurídicas y Políticas, (1.989); Diploma "Al Mérito" otorgada por el H. Consejo Facultativo de la Facultad de Derecho, (1.987). Promoción de alumnos del Sistema Semestral 1/88 que se denominó "Félix Uzeda Ch". Países que ha visitado: Chile, Perú, Ecuador, Colombia, Puerto Rico, España, Francia, Italia, Israel y Egipto. Habla Español, Francés y Quechua. Dirección: Sidumss Sud. Telf. 31402. Casilla 1089. Cochabamba.

VALDIVIA ALVARADO, Agustín. Licenciado en Derecho. Contador General. Nació en Villa Rivero, Provincia Punata el 28-VIII-1.926. Padres: Fortunato Valdivia y Narcisa Alvarado. Esposa: Elvira Aguilar. Estudios: Colegio "La Salle". Instituto Comercial Superior en La Paz. Universidad Mayor de San Simón, Cochabamba. Jefe Contador de Recaudaciones del Ministerio de Gobierno, Dirigente del Sindicato y la Federación; Presidente de la Federación Departamental de Volley Ball, Cochabamba; Contador Asesor de varias empresas comerciales, industriales y de servicio; Director del Colegio de Contadores de Cochabamba; Director de la Federación de Profesionales, Cochabamba; Vocal de la Confederación de Profesionales de Bolivia. Miembro activo de Instituciones Filosóficas Místicas Internacionales. Ha visitado los países de América del Sur y los EE.UU. Dirección: Julián María López E-1132. Tel. 31211. Casilla 2423. Cochabamba.

VALDIVIA RODRIGUEZ, Mario. Normalista . Abogado. Nació en Punata, Departamento de Cochabamba el 26-VII-1.939. Padres: Fidel Valdivia Veizaga y Eusebia Rodriguez Montaño. Esposa: Margarita Bautista Ortiz,, Hijos: Giovana Fátima, Lenny Tatiana, Sandra Ivanna y Consuelo Ximena. Estudios: Primaria en la Escuela "Simón Bolivar"; Secundaria Colegio Nacional "Gualberto Villarroel"en la ciudad de Cochabamba, Escuela Nacional de Maestros "Antonio José de Sucre", egresando con el título de Maestro en 1.961; Universidad Mayor de San Simón, Facultad Ciencias Jurídicas y Políticas de la Carrera de Derecho, en Cochabamba donde obtuvo el título de Abogado (1.986). Ejercicio de profesorado en Servicio de Años de Provincia, en la Provincia de Punata; Profesor en el Colegio "José Quintín Mendoza" hasta el año 1,986; Profesor de Estudios Sociales en el Centro Educativo CEMA "Mariano Ricardo Terrazas" hasta la actualidad, (1990). Dirigente de la Liga Provincial de Deportes; Miembro de Asociación de Pelota de Mano de Punata; Miembro Fundador de la Coopeativa "San José Punata Ltda." por muchos años. Por motivos particulares no aceptó en reiteradas oportunidades la Dirección de Deportes, en Cochabamba; Miembro del Sindicato de Maestros Urbanos; Miembro del Colegio Departamental de Abogados. Además de sus actividades profesionales trabaja en la protección a las clases necesitadas y de escasos recursos económicos no sólo brindando apoyo jurídico sino que colaborando en la dirección y organización de todo tipo de instituciones socio-laborales. Pasó cursillos y seminarios en la Federación Nacional de Cooperativas, Nivel Gerencial, en la Universidad Mayor de San Simón y en el Magisterio a nivel Nacional y Departamental. Ha escrito textos y ensayos sobre temas pedagógicos y jurídicos aprobados por la Universidad y el Ministerio de Educación los cuales son inéditos. Habla Inglés y Quechua. Ha visitado Brasil, Argentina, Chile y Perú. Por diversas razones no pudo cumplir con una invitación para visitar la URSS. Dirección: Jordán E-585 y Mayor Rocha E-133; Telfs: 29660 y 47851, Cochabamba.

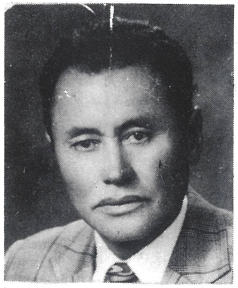

VALENCIA VEGA, Alipio. Abogado, escritor, periodista, historiador, biógrafo. Nació en Villa Pérez, Provincia Bautista Saavedra del Departamento de La Paz el 15-VIII-1.908. Notable intelectual paceño de formación marxista. Revolucionario de izquierda, socialista y anti-imperialista. Estudioso es investigador; Sociólogo y Humanista. Autor prolífico. Dedicó su vida a la cátedra universitaria donde ejerció la prédica socialista. Durante la Campaña del Chaco estuvo muy poco tiempo en el Ejército, pacifista por convicción y doctrina renegó de la guerra y se retiró al Norte Argetino donde realizó una acción de propaganda contraria a la campaña y al gobierno escribiendo en periódicos de Salta y Jujuy. Estudios: primaria en el Colegio "Agustín Aspiazu", La Paz; Secundaria en los Colegios Nacionales "Bolivar" y "Ayacucho". Bachiller en (1.926); Facultad de Derecho de Universidad Mayor de San Andrés, La Paz, (1.927-1.931). Actuaciones: Presidente del Centro de Estudiantes del Colegio Nacional "Bolivar", (1.925-1.926); Secretario General del Centro de Estudiantes de Derecho, (1.930); Secretario General de la Federación de Estudiantes Universitarios, La Paz, (1.931); Delegado de la FUL de La Paz al IV Congreso Nacional de Estudiantes, Sucre, (1.938); Invitado Especial al Primer Congreso Indigenista Interamericano, Pátzcuaro, México; Diputado Suplente por Sucre, (1.940); Redactor de "Ultima Hora", La Paz, (1.943-1.946); Inspector General de Trabajo, La Paz, (1.947); Jefe de la Oficina de Informaciones de la Cámara de Diputados, (1.949); Secretario de Relaciones y Gobierno de la Asociación de Periodistas, La Paz, (1.952-1.953); Catedrático de Derecho Político y Derecho Constitucional, UMSA, (1.953-1.970); Decano de la Facultad de Derecho, UMSA, La Paz; Vicerector de la Universidad de San Andrés; Conjuez de la Corte Superior del Distrito Judicial de La Paz, (1.954); Vocal del Consejo Nacional de Arte. Periodismo: Director del Diario Socialista "El Norte", Jujuy, Argentina, (1.934-1.935); Redactor del Seminario "Batalla", (1.941); Fundador y Director del "Farol", La Paz, (1.946); Redactor de "El Diario", "Ultima Hora" y otros diarios y revistas de La Paz; Colaborador de la revista "Karka", La Paz, (1.952). Bibliografía: Ha escrito una serie de folletos biográficos, ediciones populares, de carácter didáctico. "El proceso capitalista occidental y la Nacionalización de las minas en Bolivia", (1.953); "Desarrollo del pensamiento político en Bolivia", (1.953); "Fundamentos de Derecho Político", (1.954); "La Angustia del Estado Moderno", (1.955); "El indio, perpetuo "Mitayo" de las minas", (1.956); "Ideas Políticas en la Revolución de la Independencia", (1.958); "El Indio en la independencia de Bolivia", (1.963); "Manual de Derecho Constitucional", (1.964); "Geopolítica en Bolivia", (1.966); "Radiografía de la Revolución paceña", (1.967); "Geopolítica del mar boliviano", (1.974); "Alejo Calatayud", (1.977); "Alonso Ibañez",(1.977); "Antonio Gallardo", (1.977); "Educación Moral Cívica y Política", (1.977); cinco tomos; "Integración Nacional y Lationamericana", (1.977); "Sebastian Pagador", (1.977); "Teória Política", (1.977); "Tupak Katari".

VALVERDE BARBERI, Carlos. Doctor en Farmacia y Bioquímica. Nació en Trinidad el 2-V-1.928. Padres: Crisanto Valverde Campos y Dora Barbery Ibarra. Esposa: Nelly Bravo Vaca Diez. Hijos: Rosa María, Katia, Carlos Federico, Jorge Arturo y Dorita. Estudios: Secundaria en los Colegios "La Salle" y "Nacional Ayacucho", de La Paz; Universidad de San Andrés, La Paz, Título de Bachiller en Humanidades; Título de Bachiller en Ciencias Biológicas en la misma Universidad, Universidad de San Andrés, La Paz, donde obtuvo el Título de Químico Farmaceútico; Universidad del Brasil, Río de Janeiro, donde obtuvo los títulos de : Farmacéutico-Químico, Especialista en Bromatología y de Doctor en Farmacia y Bioquímica. Cargos y Actividades: Regente de la Farmacia Municipal, Santa Cruz; Actividad Privada en su especialidad, como Propietario y Regente de la "Botica Boliviana Nacional", La Paz; Fundador y Regente de la Farmacia de la Caja Nacional de Seguridad Social, Santa Cruz; Inspector de Farmacias, Santa Cruz; Visitador Médico y Jefe de Relaciones Públicas, (en el exilio), del Laboratorio Boehringer´s Ingelhein, San Pablo, Brasil; Instaló su propio establecimiento de Farmacia, estando en el exilio, San Pablo, Brasil; Munícipe del Honorable Concejo Municipal de la Comisión de Educación y Cultura, Santa Cruz; Diputado Nacional por el Departamento de Santa Cruz; Candidato a la Presiden-

cia de la República de Falange Socialista Boliviana; Ministro de Estado en la Cartera de Salud Pública y Prevención Social; Senador Nacional por el Departamento de Santa Cruz; Secretario General de la Falange Socialista Boliviana; Delegado Nacional Ejecutivo de F.S.B.; Fundador de la Confederación de Profesionales de Bolivia, representando a Santa Cruz, La Paz; Miembro de la Confederación Médica Sindical de Bolivia, filial Santa Cruz; Fundador y Presidente del Comité de Defensa de los Pueblos Orientales, Santa Cruz; Fundador y Co-Presidente del Movimiento de Resistencia Cívica, Santa Cruz; Fundador y Presidente de la Unión Juvenil Cruceñista "Roca-Coronado"; Miembro Activo del Comité Pro Santa Cruz; Comandante de las Guerrillas del Alto y Bajo Paraguá e Iténez en Santa Cruz y el Beni; Fundador del Movimiento Federalista Democrático, Coordinador Nacional del MFD y Miembro del Directorio Departamental de Santa Cruz. Dirección: Warnes 63. Teléfono: 24236. Santa Cruz de la Sierra.

VALVERDE QUIROGA, David. Administrador de Empresas. Nació en Vallegrande Dep. Santa Cruz el 21-VII-1.956. Padres: Celestino Valverde Torrico y Justina Quiroz Auza. Esposa: Marcela Sejas. Hijos: David Francisco y Claudia Marcela. Estudios Secundarios: Colegio Nacional "Manuel María Caballero", Vallegrade, Bachiller en Humanidades. Estudios Profesionales: Universidad Autónoma Gabriel René Moreno", Santa Cruz, Licenciado en Administración de Empresas, Título Académico en Provisión Nacional. Actividades; Aspen Ltda. (Consultoría, "Análisis de Sistema Contable, un año); SAGUAPAC, Santa Cruz, Analista de Sistema Contable, 3 meses; Casa Grace Intemaco, Santa Cruz, Departamento de ventas, Sección Facturación, dos años y medio; Jefe del Departamento Administrativo de Industria Avícola "Florida" S.R.L. un año y medio; Jefe Administrativo y Comercial de "Avícola Atazu S.R.L." Santa Cruz; (1.984-1.988); Ayudante de Cátedra, (Administración Contable II); en la Universidad Autónoma "Gabriel René Moreno"; Profesor de: Administración de Empresas , Contabilidad Comercial I y II, Marketing, Dirección Ejecutiva, Comercialización y estudio y proyecto de planeamiento y factibilidad, en el Instituto de Formación Integral I.F.I., Santa Cruz, (1.981-1.983); Docente de la Universidad Autónoma "Gabriel René Moreno" en las materias de : Estudios Especiales de Administración (ADM-365); Administración General, (ADM-100); Administración Contable (COSTOS) (ADM-113), de Junio 1.986 a la fecha; secretario del Consejo Directivo de la Facultad de Cs. Económicas y Financieras, seis meses; Encargado Seguimiento Curricular de la Carrera de Administración de Empresas, desde el Semestre II de 1.987 a la fecha; Integrante de la Comisión Seminario de Grado de la Carrera de Administración de Empresas; Guía y corrector de trabajos de graduación (Tésis, monografías etc.); Delegado Docente, titular, a la Federación Universitaria de Profesores U.A.G.R.M.; Director de la Carrera de Administración de Empresas, elegido en Claustro Universitario, (1.990). Cursos y seminarios a los que asisitió: Miembro Plenario y Coordinador del Seminario Internacional de la "Escuela Empresarial Andina", Lima, Perú; miembro Plenario del Curso sobre "El Proceso contable en las Variaciones Monetarias", auspiciado por: U.A.G.R.M. CIPEP y la CDIC, Santa Cruz; Miembro Plenario en el Seminario para Empleadores dictado por la O.I.T. auspiciado por la Fed. Dep. Empresarios Privados, Santa Cruz; Miembro Plenario en el Seminario de Legislación Laboral auspiciado por el Dpto. Administración de Empresas de U.A.G.R.M.; Organizador y Miembro Plenario del Seminario de Orientación y formación de la Facultad de Ciencias Sociales, U.A.G.R.M. Santa Cruz; Miembro Plenario del Primer Seminario Taller de Formación Docente-Sistemas Educativos en la Universidad de hoy. DIFE U.A.G.R.M.; Miembro Plenario del Segundo Seminario nacional Académico "La Problemática de la Investigación en Administración de Empresas; Miembro Plenario en el Seminario Mercadeo: Técnicas, Preparación y Análisis de Plan; Presidente de la Delegación de Santa Cruz, U.A.G.R.M. en el 3er. Seminario Nacional sobre Investigación en Administración de Empresas; Participó en el Curso sobre "Uso del Lotus 1-2-3"; Miembro organizador del Curso de Finanzas "El Administrador, el mercado de Capitales y las Oportunidades de Inversión"; Miembro Organizador del Curso de Capacitación y Desarrollo: Aspectos Legales-Comercio-Empresa. Dirección: Barrio "Los Mangales", Tel. Of. 34-3189. Santa Cruz de la Sierra.

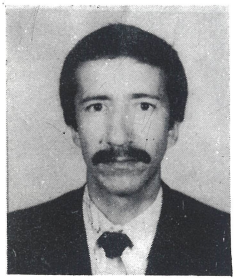

VARGAS MERCADO, Fernando César. Licenciado en Ciencias Económicas. Nació en Cochabamba el

30-V-1.936. Madre: Alicia Mercado vda. de Vargas. Hijos: Roxana, Fernando, Sandra y María Teresa. Estudios: Bachiller en Humanidades; Licenciatura en Ciencias Económicas; Contabilidad de Empresas, UMSS, Cochabamba; Programación Lineal, UMSS, Cochabamba; 4to. Curso de Planificación Económica y Social auspiciado por el Gobierno de Bolivia, Dirección de Operaciones de asistencia Técnica de las Naciones Unidas, CEPAL e ILPES; Curso de Estadísticas Económicas y Sociales -Centro Interamericano de Enseñanza Estadística- Auspiciado por O.E.A., Instituto Interamericano de Estadística y Universidad de Chile, Seminario Integral de Empresas, Auspiciado por la Federación de Empresarios Privados de Bolivia, Cochabamba; Curso de Credito Bancario, auspiciado por el Banco Boliviano Americano, La Paz; Curso Sobre Bolsa de Valores, auspiciado por la Federación de Empresarios Privados de Bolivia, Cochabamba, Curso de Administración de Créditos, auspiciado por REALPLAN, Sao Paulo, Brasil. Profesor de Matemáticas en el Colegio "Rigoberto Mendoza", Cochabamba; Ayudante de Cátedra de Desarrollo Económico en la UMSS, Cochabamba; Ayudante de Cátedra en la materia de Estadísticas Económicas de la Universidad Católica de La Paz, Programador Presupuestario del Ministerio de Finanzas, La Paz; Contador General del Lloyd Aéreo Boliviano en Cochabamba; Gerente de Finanzas de la misma Empresa de Cochabamba; Gerente Comercial del Banco Boliviano Americano, Cochabamba; Gerente de la Sucursal del Banco Boliviano Americano de Cochabamba. Secretario General del Centro de Estudiantes de Economía; Delegado al Consejo Universitario de la Universidad de San Simón en represetación de Delegado- Alumno; Presidente del la Asociación de Bancos Privados de Cochabamba, ASOBAN, (1.978-1.980); Gerente General del Lloyd Aéreo Boliviano, (1.981); Adjunto a la Vicepresidencia de Operaciones del Banco Boliviano- Americano, (1.983); Vicepresidente de Operaciones del Banco Boliviano- Americano, (1984); (1.984) (1.984); Gerente del Banco Boliviano Americano en Cochabamba, (1,986); Gerente del Banco de la Unión en Cochabamba, (1.987); Gerente del Lloyd Aéreo Boliviano, (1.987); Director del Banco Boliviano Americano en Cochabamba, (1.986); Gerente Regional del BBA International Banking Corporation, (1.989); Gerente General del Lloyd Aéreo Boliviano, (1.989 a la fecha). Ha visitado en carácter oficial y particular Brasil, Argentina, Chile, Paraguay, Perú, Ecuador, Venezuela, Colombia, Inglaterra, Italia, Francia, Holanda, Bélgica, Suecia y Japón. Habla Español, Quechua e Inglés. Dirección: Avenida Pando 1340, Tel. 45169, Cochabamba.

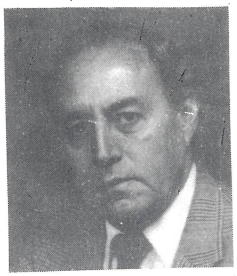

VARGAS WEISE, Julia. Fotógrafa Cineasta. Nació en Cochabamba el 5-II-1.942. Padre: Juan Vargas K. Hijos: Eduardo,Verónica, Cristo. Estudios: Fotografía en la Ecole des Arts et Métiers, Vevey Suiza, (1.960-1.963); Curso "Problemas Centrales en los medios de Comunicación en el Mundo Moderno", Universidad de Chile, Santiago de Chile; Taller de Introducción al Cine de Productora "Ukamau", Cochabamba; Taller de Análisis de mensajes en Centro Portales, Cochabamba; Taller de realización de videos en Centro Portales, Cochabamba; Taller práctico de documental en video, Santiago Chile; Taller "Guión Cinematográfico" en el Sindicato de la Industria Cinamatográfica Buenos Aires, Argentina; taller de Guión para Cine y Video en AVE, Cochabamba; Taller de Producción en Cine yVideo en AVE Cochabamba; Taller de Reportaje Fotográfico en el Boca Ratón Winter Workshop, Boca Ratón Florida U.S.A.; Taller de Sonido para Cines y Video en AVE, Cochabamba. Actividad: Participación en exposición"La mano del Hombre", Neuchatel Suiza, (1.963); Primera exposición individual, Cochabamba, (1.968); Exposición individual Centro Portales, Cochabamba, (1.971); Curso de Fotografía dictados en Centro Portales, Cochabamba, (1.971-1.976); Exposición "Rostros de mi pueblo" Centro Portales, Cochabamba, (1.972); Exposición "Rostros de mi pueblo" Alianza Francesa, Santa Cruz, (1.972); Participación en el XXIV Salón de Arte Fotográfico, Niteroi Brasil, (1.972); Seleccionada y participación en la exposición mundial "Photokins" Colonia, Alemania, (1.974); Primera Exposición de Arte Xerográfico en Bolivia, Salón Gíldaro Antezaa, Cochabamba, (1.974); Participación en exposición "Un mundo para todos", París, Francia, (1.975); Exposición "Rostros de mi pueblo" La Paz, (1.976); Mención honorífica en Habitat, "Conferencia de Asentamientos Huma-

nos", Vancouver Canadá, (1.976); Exposición individual Fourth Street Gallery, Nueva York, EE.UU. (1.976); Exposición individual, Santa Cruz, (1.978); Primer Premio en Concurso de Audiovisuales Universidad Mayor de San Simón, Cochabambamba (1.979); Exposición de desnudos, Centro Boliviano Americano, Cochabamba, (1.979); Exposición individual, Museo de Arte Sao Paolo Brasil, (1.980); Ganadora en concurso UNICEF "Presencia del niño en las Américas", Santiago, Chile, (1.980); Creación del Centro de Audio visuales Educativos AVE, proyecto propio dirigido hasta el presente, Cochabamba, (1.981); Realización en AVE de 45 audiovisuales difundidos por este centro. Cochabamba, (1.981-1.990); Exposición fotografica latinoamericana, Milano Italia, (1.983); Participación en el "Seminario Latinoamericano de Tecnología Educativa" Sao José dos Campos, Brasil, (1.983); Fotográfia fija en largometraje "Los hermanos Cartagena" film de la productora UKAMAU, Cochabamba, (1.984); Exposición individual, Centro Cultural San Martín, Buenos Aires, Argentina, (1.985); Asesoramiento y cursos de audiovisuales en CEDIUC Y PAESMI, Santiago, Chile. Exposición itinerante, Municipio San Martín, Buenos Aires, Argentina, Asistente en video de "Medicina en zona rural", Chillán y Santiago de Chile, (1.985-1.986); Publicación de libro "Tierra Adentro", (1.987); Trabajos para Centros de Producciones Educativas y Ministerio de Bienestar Social, Buenos Aires, Argentina, (1.987); Taller de audiovisuales, Riobamba Ecuador, (1.987); Ayudante de Dirección en el Film "La Redada", Salta Argentina, (1.988); Adaptación y Guión literario de largometraje "Caminos del Maíz" Buenos Aires Argentina, (1.988); Dirección y Compaginación y Sonorización del video "La visita",Cochabamba, (1.988); Co- Dirección del largometraje cinematográfico "Caminos del Maíz" en Santiago del Estero y Buenos Aires, Argentina, (1.988), Proyecto AVE Argentina, (1.988); Encuentro Latinoamericano de Video "Cochabamba 89", (1.989); exposición individual, Foto Club Buenos Aires, Argentina, (1.989); Guión Literario de largometraje "Después del último tren", Buenos Aires, Argentina (1.989); Co- directora del largometraje, "Después del último tren", Buenos Aires, Argentina, (1.989); Guión y Dirección del corto metraje en video "El Hombre Símbolo", Cochabamba, (1.990). Visitó Suiza, Francia, Italia, España, Hungría, Yugoslavia, Suecia, Dinamarca, Bélgica, Holanda, Inglaterra, Andorra, Mónaco, Alemania, Estados Unidos de Norte América, México, Panamá, Colombia, Perú, Uruguay, Chile, Paraguay, Argentina, Bahamas, Jamaica Habla: Español, Inglés, Portugués, Húngaro, Italiano. Dirección: Félix del Granado 1283 Tel.41083 Cochabamba.

VASQUEZ MACHICADO, Humberto. Abogado, Escritor, investigador, historiador, bibliógrafo y periodista. Nació en Santa Cruz de la Sierra el 27-IV-1.904. Padres: Angel Vasquez Rojas e Isidora Machicado Cortez. Esposa: Elvira Viaña. Hijos: Luis Humberto, Jorge, Sofía y María Luisa. Intelectual, erudito; acusioso investigador; medular historiógrafo y hombre de infatigable actividad intelectual. Su obra es conocida más allá de nuestras fronteras. Aportó a la bibliografía Nacional con una producción Literaria abundante, valiosa de calidad y contenido, fruto de sus estudios e investigaciones tanto en el país como en el extranjero. Estudios: Primaria y Secundaria en el Seminario, Santa Cruz. Bachiller en Humanidades, (1.922); Facultad de Derecho de la Universidad Autónoma Gabriel René Moreno. Santa Cruz, Licenciado en Ciencias Políticas y Sociales, (1.926). Abogado en Provisión Nacional, (1.927); Especialización en Diplomacia en Alemania, Francia e Italia. Cargos: Profesor del Instituto "Bolivar", Santa Cruz, (1.922-1.923); Redactor de la Cámara de Diputados, La Paz, (1.923-1.928); Canciller del Consulado General de Bolivia en Hamburgo, (1.930-1.936); Delegado de Bolivia al XXIV Congreso de Americanistas, Hamburgo, (1.930); Encargado de Investigaciones Históricas, para obtener documentos sobre nuestro derecho al Chaco Boreal en los archivos del Vaticano, Sevilla y Alemania, (1.928-1.932). Asistió a la Guerra del Chaco habiendo alcanzado el grado de Subteniente de Reserva por Mérito de Guerra, (1.933-1.935); Adscrito al Departamento de Límites del Ministerio de Relaciones Exteriores, (1.936-1.937); Jefe del Departamento Político del mismo Ministerio, (1.938); Secretario del Primer Directorio de Y.P.F.B., (1.938-1.943); Director del Banco Central de Bolivia, (1.939); Catedrático de Sociología, Historia Económica e Historia Universal y Cultura Boliviana, UMSA, La Paz, (1.948); Enviado Extraordinario, Ministro Plenipotenciario y Presidente de la Comisión Demarcadora de Límites con el Brasil, (1.940-1.947); Catedrático titular de Historia Económica de Bolivia e Historia Universal,

UMSA, (1.949); Catedrático Interino de Introducción a la Historia, UMSA, (1.953); Director de la Biblioteca Central de la UMSA, (1.952-1.954). Miembro de las siguientes Instituciones: Instituto de Americanistas, París, Corresponsal de la Real Academia Española de la Lengua, (1.950); Individuo de Número de la Academia Boliviana de la Lengua; Sociedad Geográfica de La Paz; Individuo Honorario de las sociedades geográficas e historicas de Santa Cruz, Potosí y Sucre; Correspondiente de la Sociedad Geográfica de Río de Janeiro; Sociedad Boliviana de Filosofía, de Historia y de Sociología; Correspondiente de la Academia Argentina de la Historia; Instituto Cultural Boliviano-Aleman; Club Internacional; Club de La Paz, Club "16 de julio", Club Hípico "Los Sargentos", Club de Tennis, La Paz. Obtuvo varias medallas de Guerra; Medalla de Huésped de Honor de la Ciudad de México. Gran Cruz, Brasil, "Cóndor de los Andes", Grado Comendador y otras de países de América. Colaborador de "La Razón" y "El Diario" de La Paz. Escribió en Revistas internacionales especializadas: "Revista de América" del Instituto panamericano de Geografía e Historia; "Revista Interamericana de Sociología"; Boletín del Instituto de Historia Argentina; Revista Mexicana de Sociología, y en diarios y revistas Nacionales y Extranjeras. Bibliografía: "El Problema Etnico de Bolivia", (1.930); "La Sociología de Gabriel René Moreno", (1.936); "3 Ensayos Históricos", (1.937); "El Acta de la Fundación de Asunción", (1.937); "Datos sobre el aporte cruceño a la cultura Boliviano", (1.938); "Obispos y Canónigos tahures", (1.938); "Blasfemias Históricas", (1.939); "Exploración del Río Verde", (1.941); "La diplomacia boliviana en la Corte de Isabel II", (1.941); "El Mariscal Sucre, El doctor Olañeta y la fundación de Bolivia", (1.941); "La Delegación Arenales en el Alto Perú", (1.941); "La Monarquía en Bolivia", (1.944); "Origenes de Nuestro Derecho Procesal", (1.951); "El Enigma de Juliano el Apóstata", (1.955); "La Leyenda negra boliviana", (1.955); "Los Caminos de Santa Cruz de la Sierra en el Siglo XVII", (1.955); "Soledad y ansia de perfección de Leonardo de Vinci", (1.956); "Manual de Historia de Bolivia", (1.958); "Facetas del intelecto Boliviano", (1.958); "La condición del indio y la legislación del Trabajo en Santa Cruz en el Siglo XVI", (1.956); "Historia de Bolivia"; "Cultura Jesuítica en Santa Cruz Colonial"; "La Diplomacia Argentina en la fundación de Bolivia"; "La Diplomacia Boliviana ante la Santa Sede"; "Páginas de la Historia Diplomática de Bolivia"; "Historia de los Límites Boliviano-Brasileros"; "El Pensamiento Sociológico de Bolivia"; "Hombres y Cosas del pasado Cruceño"; "Radiografía sentimental de Gabriel René Moreno"; "Diletantismos y divagaciones"; "Miscelánea Crítica" y otros escritos. Fue Políglota. Falleció en La Paz el 17 de Diciembre de 1.957.

VEGA LOPEZ, José Luis. Periodista. Nació en La Paz el 14-VI-1.953. Padres: Octavio Vega Valencia y Zoraida Gloria López. Esposa: Rosa Leny Rodríguez Delgadillo. Hijos: Tatiana, Gabriela y Luis Marcelo. Estudios: Colegio "Don Bosco" y Nacional "Bolivar" de La Paz ; Instituto Internacional Profesional del Perú; Universidad Autónoma Gabriel René Moreno, Santa Cruz. Actividades y cargos: Ejecutivo del Sindicato de Trabajadores de la Prensa de Santa Cruz en varias gestiones; Miembro de la Federación de Trabajadores de la Prensa de Bolivia; Presidente de la Comisión de Unidad Sindical COD, Santa Cruz, (1.983); Secretario de Conflictos de la Federación Nacional de Trabajadores de Corporaciones; Peridista fundador del diario "El Mundo" de Santa Cruz y Jefe de Diagramación; Jefe de Prensa, de Radio "Marítima", Santa Cruz; Gerente a.i. de Centro "Zoom Producciones" ; Jefe de Redacción del periódico "El Día" de Santa Cruz; Jefe del Departamento de Comunicación Social de la Corporación Regional de Desarrollo, CORDECRUZ, Santa Cruz; Jefe del Departamento de Comunicaciones del Centro de Desarrollo Rural, Santa Cruz; Jefe de Relaciones Públicas y Prensa, de la Empresa Nacional de Telecomunicaciones ENTEL, Santa Cruz; Miembro del Comité Político del MIR-NM y responsable de Prensa del MIR. Periodísmo: Artículos y comentarios de prensa en diarios "Presencia", "Hoy" de La Paz, "El Mundo" y "El Día" de Santa Cruz; Director del Semanario "La Palabra", Santa Cruz; Colaborador de las revistas: "Primer Plano", "Verde y Blanco", "Carta Política", "Criterio" y "Reflejos" de Santa Cruz. Autor del libro "Lo que debe saber de Santa Cruz". Viajó por Argentina, Brasil, Perú, Chile y Ecuador. Dirección: Km. 9 Carretera a Cochabamba. Teléfono: 347124. Santa Cruz de la Sierra.

VEIZAGA OVANDO, Julio. Abogado, Periodista. Nació en Quillacollo, Cochabamba el 1-VII-1951. Padres: Lucas Veizaga Montaño y Patrona Ovando

Veliz. Esposa: Miriam P. Zurita de Veizaga. Hijos: Dalex Dunai, Miriam A., Vania Vanessa, y Violeta L. Estudios: Colegio "Calama" de Quillacollo y "Avaroa" de Cochabamba; Universidad Mayor de "San Simón" Comunicaciones, en la Escuela de Formación Profesional de Madrid. Cargos desempeñados: Secretario de Relaciones del Sindicato de la Prensa de Cochabamba, (1978-1979); Miembro del Comité de Bases de la Universidad Mayor de "San Simón", (1974-75); Delegado de la Federación Departamental de Profesionales ante el Comité Cívico de Cochabamba, (1985-1986); Miembro del Tribunal de Penas de la Asociación de Futbol de Cochabamba; Secretario Ejecutivo del Colegio Departamental de Abogados, (1987); Secretario General de la Federación Departamental de Profesionales (1989-1990); Secretario Ejecutivo de la Confederación de Profesionales de Bolivia, (1989); Presidente de la Federación Departamental de Profesionales, (1989-1991); Auxiliar de Docencia de la Asignatura de Derecho Internacional Privado, Facultad de Derecho, UMSS (1976-1977); Profesor titular de Derecho, Trabajo y Seguridad Social en el Instituto Superior Contable "Cochabamba" (1982-1983); Profesor de Relaciones Públicas y Humanas en la Escuela Postal de Sacaba, (1979-1990); Asesor Jurídico en la Administración de Correos, (1979-1990); Asesor Legal de la H. Municipalidad de Quillacollo (1982-1985); jefe de Relaciones Públicas de la H. Alcaldia Municipal Cochabamba (1978-1979); Secretario General de la Asociación Iberoamericana de Derecho del Trabajo, Filial Bolivia Regional Cochabamba, (1986-1987); Asesor Legal del Sindicato de la Prensa de Cochabamba,(1987); Miembro del Cuerpo de Jurados de Imprenta, (1989); Asesor Legal del H. Concejo Municipal de Cochabamba, (1990); Asesor Legal del Colegio de Odontólogos de Cochabamba, (1990); Asesor Legal de la Cooperativa de Ahorro Y Crédito "Queru-Queru Ltda." (1989-1990); Jefe de Prensa de Radio "Cosmos de Bolivia", "Nacional" y otras emisoras. Colaborador en"Los Tiempos" y "Opinión". Colaborador de la Corresponsalía de "Presencia". Redactor en varios órganos de comunicación social. Delegado titular a diversos Congresos Nacionales de Periodistas y Abogados. Participó en el Seminario de "FUNDEMOS" en calidad de expositor y en diversos eventos de formación jurídica y dirigencia política. Bibliografía: "Cuentos de la Juventud" (Agotado). Artículos y cuentos publicados en "Prensa Libre", "Facetas" de "Los Tiempos" y "Cultura y Pueblo" de "Opinión". Países que visitó: Argentina, Uruguay, España y Francia. Habla Español y Quechua. Dirección: Av. Costanera No.5 Cochabamba. Casilla 4725. Teléfono 48791.

VELASCO CRESPO, Luis Felipe. Militar. Bibliógrafo e historiador. Nació en La Paz el 23-VIII-1.922. Padres: Max Velasco y Esther Crespo. Esposa: Ana Navarro. Hijos: María Esther, Luis y Ricardo. Estudios: Primaria Colegio Experimental "Agustín Aspiazu" y "The American Institute", La Paz; Secundaria Colegio Nacional "Bolivar", La Paz; Comerciales "Gregg School", Taquigrafía y Dactilografía.

Profesionales: Colegio Militar, (1.940-1.943). Egresando como Subteniente de Infantería en (1.943). Escuela de Aplicación de Armas "General José Ballivian", Cochabamba, (1.951); Escuela de las Américas, Curso de Estado Mayor, Inteligencia y Contrainteligencia Militar, Fort Gulick, Zona del Canal, Panamá, (1.965-1.966); Otros Cursos: Pintura y Dibujo con David Crespo Gastelú; Grabado, Centro Boliviano-Brasilero, La Paz, (1.961). Destinos: Escuela Militar de Clases "Sargento Maximiliano Paredes", Abanderado de este Instituto, Cochabamba, (1.944); Regimiento "Ustariz", 13 de Infantería Instructor y Abanderado, Cobija, Departamento, Pando, (1.945); Jefe de Puerto Heath, Alto Madre de Dios, (1.945-1.946) le cumplió verificar y revisar los Hitos de la frontera con el Perú desde Bolpebra a Alto Madidi (400 Kms.); Regimiento "Bague" 10 de Infantería, Riberalta, Beni, (1.946); Regimiento "Pérez" 3 de Infantería, Sucre, (1.946); Escuela Militar de Clases "Sargento Maximiliano Paredes", Cochabamba, (1.947); Oficial Instructor en el Colegio Militar, La Paz, (1.948-1.950); estando en este Instituto reorganizó el Museo Histórico Militar en 1.951; Ayudante del Comando de la Región Militar Nº1, La Paz, (1.952); Oficial de la Sección IV del Estado Mayor General, (1.952). Perseguido, apresado y desterrado a Chile por el Gobierno del M.N.R. por ser oficial institucionalista y oponerse y protestar por la destrucción de los cuadros de oficiales del Ejército Nacional, pidió su retiro por los vejámenes a la institución armada. Vivió en Chile y el Perú, (1.953-1.962). Gerente de la Sección Decoraciones de "Copintur S.A.", Lima, Perú, (1.953-1.954); Jefe de Personal de la Empresa Francesa Económica-Financiera (ECO-FI), Lima, Perú, (1.954-1.956); Contador de Lavan-

derias "Lis S.A.", Lima, (1.956-1.962); Gerente Administrativo de "La Opera S.A.", La Paz, (1.962-1.964). A la caída del M.N.R. reicorporado al ejército con el grado de Mayor y destinado a la Sección II del Comando General de Ejército, (1.964-1.966); Director de la Revista Militar, (1.965-1.966); Comandante de Batallón y Comandante de la Escuela Militar de Sargentos "Max Paredes", Cochabamba, (1.967); Jefe de la Sección II del Comando de la Séptima División, Cochabamba, (1.978); Organizador, fundador y Primer Director del Liceo Militar "Teniente Edmundo Andrade", Sucre, (1.969-1.971). Fue miembro de la delegación Militar de Bolivia a la Conmemoración del Bi-Centenario del General Francisco de Miranda, Caracas, Venezuela, (1.951); Delegado ponente del Ejército Boliviano en el Primer Congreso Internacional de Historia Militar Argentina, Buenos Aires, (1.970). En 1.971 pidió pasar a la jubilación. Agente en Cochabamba de la Caja de Pensiones y jubilaciones Militares, (1.972-1.974); Agente de COSSMIL en Cochabamba, (1.975); Secretario General del Comité Cívico del Mar Boliviano, Cochabamba, (1.976 a la fecha); cúpole organizar en 1.978 y 1.979 la Primera y Segunda Reunión Nacional Pro Reintegración Marítima en Cochabamba; Asesor de "PUNKU" Promociones Culturales, Cochabamba, (1.990-1.991). Miembro del Intituto de Historia Militar Argentina; Miembro del Club Internacional; Sociedad "Agustín Aspiazu", La Paz; Club "16 de Julio", escribió en "Los Tiempos", Cochabamba; Revista Militar; revista Aeronáutica. Acusioso investigador de la Historia de las Fuerzas Armadas, Pintor y Dibujante. Obras: "Calendario Folklórico del Departamento de Cochabamba", (1.978); "Catálogo de la Bibliografía Militar de Bolivia", (Inédito); "Historia del Colegio Militar de Bolivia", (Inédito); "Historia del Ejército Boliviano", (Inédito); "Historia del Ejército Boliviano a traves de sus uniformes" (Láminas inéditas); "Documentos Militares", (Recopilación inédito). Viajó por Perú, Chile, Argentina, Venezuela y Panamá. Dirección: Paccieri 990 esquina Vásquez. teléfono: 24848. Casilla 1829. Cochabamba.

VELASCO NAVARRO, María Esther. Abogada. Nació en Cochabamba el 23-VI-1.947. Padres: Luis Velasco Crespo y Ana María Navarro M. Hija: Ana Claudia Salamé Velasco. Estudios: Primaria Colegio "San José de Cluny", Lima Perú, (1.955-1.960); Secundaria: Colegios "Sagrados Corazones" y "Santa Ana", La Paz, (1.961-1.966). Bachiller en Humanidades, (1.967); Universitarios: Facultad de Derecho de la Universidad Mayor de San Simón, Cochabamba, (1.967-1.973), Licenciada en Ciencias Sociales y Políticas, (1.974). Título de Abogado en Provisión Nacional, (1.975). Cargos Ejercidos: Funcionaria del Ramo Judicial, Distrito Cochabamba, (1.972-1.974); asesora Legal del Banco Central de Bolivia, Sucursal Cochabamba, (1.975-1.976); Ejercicio de Profesión libre en Bufete, Cochabamba, (1.976-1.978);

asesora Legal de la Junta Nacional de Acción Social de la Presidencia de la República, Cochabamba, (1.977-1.978); Abogada Encargada de Contratos de la Honorable Municipalidad de Cochabamba, (1.978-1.979); Jefe del Departamento Jurídico de la Honorable Municipalidad de Cochabamba, (1.979-1.983); Abogada Urbanista de la Honorable Municipalidad de Cochabamba, (1.983-1.987); Ejercicio de Profesión libre en Bufete, Cochabamba, (1.987-1.988); Abogada de la Cooperativa Mixta de Teléfonos Cochabamba, (1.988 a la fecha). Docencia: Ayudante de Cátedra de Derecho Minero. UMSS. Cochabamba, (1.973); Ayudante de Cátedra de Derecho Administrativo, Facultad de Derecho UMSS, (1.974); Ayudantía de Cátedra Procedimientos Especiales, Facultad de Derecho, UMSS, (1.975); Profesora Auxiliar de la Cátedra de Derecho Minero, Facultad de Derecho, UMSS, (1.981); Profesora Auxiliar de la Cátedra de Derecho Administrativo, Facultad de Derecho UMSS, (1.981). Congresos y Seminarios a los que asistió: Primer Congreso Nacional de Abogados, Cochabamba, Septiembre, (1.978); Seminario de Relaciones Humanas, Cochabamba, Septiembre, (1.979); Seminario de Asesoría Legal de Empresa, Cochabamba, Noviembre, (1.979); Primer Congreso Nacional de Alcaldes, Cochabamba, Febrero (1.980); Seminario Modelo de Crecimiento, Cochabamba, Febrero (1.980); seminario para el Estudio de Anteproyecto de la Luz Orgánica de Municipalidades, La Paz, Marzo (1.980); Segundo Congreso Nacional de Abogados, Santa Cruz, Mayo (1.980); Seminario de Asesores Técnicos Municipales, Cochabamba, Octubre (1.980); Congreso Extrordinario de Abogados, Trinidad, Agosto (1.984); Congreso Extraordinario de Profesionales de Bolivia, Cochabamba, Septiembre (1.984); Segundo Congreso Ordinario de Abogados, Sucre, Mayo (1.986); Congreso de Abogados de Bolivia, La Paz, Agosto (1.987); Curso de Cooperati-

vismo, La Paz , Agosto (1.988); Simposio Especializado de Derecho Laboral, Santa Cruz, Marzo (1.989). Trabajos de Investigación Redacción del "Anteproyecto de Reforma de la ley Orgánica de Municipalidades"; Redacción del "Reglamento General de Urbanizaciones y Subdivisión de Propiedades", Honorable Municipalidad de Cochabamba; Redacción del "Reglamento de Cementerios Privados" para la Honorable Municipalidad de Cochabamba; Reglamentos varios sobre manejo de Personal y otros. Miembro: del Colegio de Abogados, Cochabamba; Asociación de Abogados, Cochabamba; Instituto de Cultura Hispánica y Casa de España, Cochabamba.; Federación de Profesionales, Cochabamba.; Instituto Iberoamericano de Seguridad Social; Ateneo Cultural Femenino. Vivió muchos años en el Perú, visitó Brasil, Argentina y Chile. Dirección: Calle Paccieri 990. Teléfono: 24848. Casilla: 1829. Cochabamba.

VIDAL ROSADO, Daniel Alfonso. Abogado nació en Camiri, Prov Cordillera, Dep. Santa Cruz el 18-IV-1.959. Estudios; Escuela part. Cristiana, Camiri, (1.966-1.977); Colegio "Abel Iturralde", Camiri, (1.974-1.977); Universidad Autónoma "Gabriel René Moreno" Santa Cruz, (1.978-1.984) donde obtuvo el título en Provisión Nacional de Licenciado en Ciencias Jurídicas y Sociales , (1.985). Cargos que ejerció: Ayudante de Intendencia Municipal Santa Cruz, (1.979-1.981); Ayudante de Abogado del Dpto. Coactivo de la H. Alcaldia Municipal , Santa Cruz, (1.981-1.982); Dirigente del Sindicato y la Federación e Trabajadores Municipales, Secretario de Conflictos y Secretario General, Santa Cruz, (1.982-1.985); Director Departamental de Juventudes, Santa Cruz, (1.982-1.983); Secretario de Relaciones del Centro Interno de Derecho, U.A.G.R.M., (1.982-1.983); Secretario de Relaciones de la Federación Universitaria Local, Santa Cruz, (1.982-1.983); Secretario de Relaciones de la Confederación Nacional de Trabajadores Municipales, S.C. (1.983); Jefe de Relaciones Públicas de la "Unidad Desconcentrada" de la H. Alcaldía Municipal S.C. (1.984-1.985); Inspector General de la H. Alcaldía Municipal, primer semestre (1.985); Asesor Jurídico de la H. Municipalidad, Santa Cruz, (1.985-1.986); Asesor Jurídico del Dpto. Legal de la Corporación Regional de Desarrollo de Santa Cruz, (1.986-1.987); Oficial de Registro Civil, Santa Cruz, (1.982-1.987); Presidente de la Asociación Departamental de Oficial del Registro Civil de Santa Cruz, (1.985-1.986); Asesor Jurídico de la Planta Industrializado de leche (PIL), Cordecruz, (1.987); Fiscal de Instrucción en lo Penal y Civil, (1.987); Secretario General de la Univ. Autónoma "Gabriel René Moreno" Facultad de Ciencias Jurídicas y Sociales, (1.985-1.986); Asesor Jurídico de Radio Movil "Cañoto".; Presidente de los Residentes Camireños en Santa Cruz, 1.987 a la fecha; Asesor del Sindicato de Trabajadores de la Unidad Desconcentrada de la Administración Autónoma de Servicios Auxiliares para la Navegación Aérea "AASANA" de 1.988 a la fecha; Abogado Consultor del Sindicato de Trabajadores del Lloyd Aéreo Boliviano de 1.989 a la fecha; Asesor Jurídico de la Cooperativa de Servicios Públicos "San Juan Bautista", de la ciudadela "Andrés Ibañez" de 1.989 a la fecha; Gerente del Consorcio Jurídico Computarizado "Santa Cruz", Santa Cruz; Jefe Departamental de Juventudes Universitarias del MNRI, Santa Cruz, (1.982-1.984); U.A.G.R.M. Catedrático de Etica y Oratoria (CJS-215), (1.986); Catedrático de Derecho Petrolero (CJS-245) de 1.986 a la fecha; Catedrático d (CJS-110) Derecho Político Grupo (E), de 1.990 a la fecha; Asesor Jurídico de varias instituciones cruceñas. Certificado de asistencia al 2do Ciclo de Conferencias (1.985) y 3er. Ciclo organizado por la Universidad "Gabriel René Moreno" Facultad de Derecho y Dirección Departamental de Registro Civil, Santa Cruz, (1.986); Certificado de Asistencia y Participación "Hacia un Nuevo Modelo Académico" para Docentes de la Universidad Autónoma "Gabriel René Moreno", Abril 1.986; Certificado de participación como Delegado al "Encuentro Interamericano de Derecho Laboral y Seguridad Social", Habana, Cuba, Enero (1.989); Certificado de Asistencia y participación al IX Congreso de la Unión Iberoamericana de Colegios y Agrupaciones de Abogados de Bolivia (U.I.B.A.), Octubre, (1.990). Dirección: Calle More 23. Tel. 35-2232. Bufete: Chuquisaca esq. Ñuflo de Chávez 201. tel. 33-0109. Santa Cruz de la Sierra.

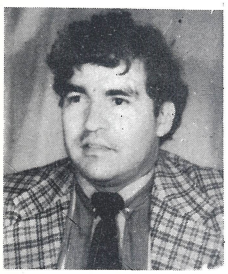

VIA REQUE, Luis Alfonso. Licenciado en Filosofía y Pedagogía. Nació el 29-IX-1.944. Padres: Antenor Vía García y Zoraida Reque Meruvia. Esposa: María Esther Cortéz. Hijos: Daniela del Pilar. Estudios: Colegio "La Salle", Cochabamba, (1.950-1.962); Universidad Mayor de San Simón , Cochabamba, (1.963-1.966); Instituto de Filosofía y Teología Santo Tomás

de Aquino, Chicago EE.UU. (Masterados) (1.967-1.973); Universidad Católica de Lovaina, Bélgica, (Masterado), (1.977-1.979) y (1.981-1.982). Actividades : Secretario Ejecutivo General de la FUL, Cochabamba, (1.964-1.965); Profesor de lógica del Lourdes College, Chicago, EE.UU. (1.969-1.970); Catedrático de Lógica , Epistemología, Antropología, Metafísica de la Universidad Católica Boliviana, Cochabamba, (1.973-1.977); Catedrático de Etica, Epistemología, Fundamentos de Filosofía, Filosofía de la Educación, Facultad de Humanidades, UMSS, (1.975-1.991); Jefe del Departamento de Desarrollo Curricular y Evaluación, Vice-Rectorado, UMSS, (1.979-1.980); Decano de la Facultad de Humanidades y Ciencias de la Educación, Primera Gestión (1.980) y Segunda Gestión (1.983); Secretario Ejecutivo del Comité Ejecutivo de la Universidad Boliviana (CEUB), (1.984-1.989); Consejero Consultivo de la OUI, Organización Universitaria Interamericana para la región de paises Andinos, Quebec, Canada (1.988); Catedrático de Antropología Filosófica, Carrera de Psicología, Universidad Católica Boliviana, La Paz, (1.987-1.989); Catedrático de Metafísica, Ontología, carrera de Filosofía de la Universidad Mayor de San Andrés, La Paz, (1.987-1.989); Decano de la Facultad de Humanidades (Tercera Gestión 1.990). Participante en la Mesa Redonda "Cristianas de América Latina Hoy", Saint Mery, Centre Pastoral Halles Beaubourg 78, Paris, Francia (1.985); Invitado oficial de Bolivia al "Seminario Internacional Sobre Educación Superior en Estados Unidos", con participación de 30 paises (1.985). Condecorado con "Las Palmas Académicas", Gobierno de Francia (1.986); Invitado especial a la Sesión Extraordinaria de la Unión de Universidades para América Latina (UDUAL), Santo Domingo, Rep. Dominicana (1.989). Producción intelectual: Tesis de Master en Filosofía "Los Fundamentos de la Ley Natural , los Derechos Humanos y la Justicia en Santo Tomás", Chicago, Illinois (1.970); "Estudio para la creación de la Facultad de Humanidades y Ciencias de la Educación",UMSS (1.976); Tesis de licencia complementaria para el Doctorado: "La Filosofía de la Educación en Jhonn Dewey", Universidad Católica de Lovaina, Bélgica (1.981); "La Autonomía y Co-gobierno en la crisis de la Universidad Boliviana, CEUB (1.989); "Labor Universitaria 1.984-1.989", La Paz (1.989); "La Universidad Boliviana", boletín CEPROLAI, año 8 No. 23 (1.989); "Búsquedas" revista de Ciencias Sociales y Humanas, Universidad Católica Boliviana (1.990). Visitó los siguientes paises: Perú, Ecuador, Colombia, Venezuela, Argentina, Paraguay, México, Puerto Rico, España, Francia, Holanda, Irlanda, Luxemburgo, Italia, Alemania, Suiza, Estados Unidos, Bélgica y Austria. Habla: Español, Inglés y Francés . Dirección: Fco. Prada 1015. Telf. 29195. Casilla 5120. Cochabamba.

VIDAL SORIA, Eulogio. Orfebre. Nació en Cochabamba el 11-III-1.923. Padres: Francisco Vidal García y Venancia Soria Crespo. Esposa: Susana Aranibar F. Hijos: Silya G, Mario R. Ana Ma, Carlo, Andrés E, Adriana O, Francisco Miguel y Pamela D. Estudios: Escuela "Facundo Quiroga" y Colegio Nocturno "Calatayud"; Cursos de inglés en el Centro Boliviano Americano; Cursos especiales de Inglés en la Universidad Mayor de "San Simón", Cochabamba. Actividades: Co-propietario de la joyería "Gold" se desempeño como orfebre, principalmente en el diseño de joyas de oro y plata; propietario de la joyería "Eifel", diseñador de joyas de alta calidad artística; aficionado a la agricultura en tierras que heredó de sus padres. Dirigente Sindical de los Orfebres de Cochabamba, (1.954); Secretario de Organización de la Central Obrera Departamental; Presidente de la Liga Cantonal de Cala Cala; Presidente de la Asociación de Orfebres de Cochabamba, (ASORCO); Presidente y socio activo del Country Club de Cochabamba; Presidente de la Asociación Departamental de Tiro Deportivo por varios períodos; Miembro del Directorio del Instituto Departamental de Deportes desde sus inicios; Participó en el primer Congreso deTrabajadores de Bolivia, en representación de Cochabamba, convocado por la Organización matriz de los trabajadores de Bolivia, COB, en La Paz. Países que visitó: Estados Unidos, Canadá, Brasil, Argentina, Chile, Paraguay, España y México. Habla Español, Inglés y Quechua. Dirección: Calle San Martín. 159. Cochabamba.

VIDAURRE MONTAÑO, José Miguel. Profesor Normalista. Abogado. Nació en Cochabamba el 12-

VIII-1.933. Padres: Federico Vidaurre López y Evangelina Montaño Gandarillas. Esposa: Teresa Inturias Montaño. Hijos: Lenny, Wilson y Marcela. Estudios: Escuela "Eufronio Viscarra", Cochabamba; Colegio "Nacional Sucre", Cochabamba; Escuela Nacional de Maestros, Sucre; Facultad de Derecho de la Universidad Mayor de San Simón, Cochabamba. Profesor de la Provincia Arani, (1.959-1.960); Profesor en el Colegio Nocturno "Gualberto Villarroel", Cochabamba, 1.982 a la fecha. Profesión libre como abogado, Cochabamba, (1.971-1.977). Asesor Legal y de Seguridad Social en Empresa Particular, Cochabamba, desde Enero 1.990; Asesor Legal a.i. de la Caja Petrolera de Seguro Social en varias oportunidades desde 1.973; Asesor Legal de la misma Caja de Enero 1.978 a Mayo del mismo año; Jefe Regional de Personal de la misma, de Mayo 1.978 a Septiembre 1.986; Administrador Regional de la Caja Petrolera de Seguro Social, de Oct. 1.986 a Enero 1.988. Visitó: Perú, Chile y Brasil. Habla Español y Quechua. Dirección: Av. Heroinas 1166. Telfs. 33968 y 33861. Casilla 4249. Cochabamba.

VIERA BARBA , Edda. Maestra Normalista. Nació en Santa Cruz de la Sierra el 18-VI-1.920. Padres: Miguel Viera Cuellar y Elsa Barba Salmón. Estudio primaria y secundaria en su ciudad natal; Profesionales en la Escuela Normal de Maestros, Sucre, donde obtuvo el Diploma de Maestra Normalista en provisión nacional otorgado por el Ministerio de educación; Estudios de Post Grado, becada por la UNESCO y el Gobierno del Brasil en la Universidad Estatal de Sao Paulo, Brasil, (1.962), título: "Especialista en Educación para América Latina". Area: Formación de Profesores. Cargos desempeñados: Prestó servicios en la Provincia de Vallegrande, (1.938-1.939); Maestra de curso en la Escuela "Basilio de Cuéllar", Santa Cruz, (1.940); Maestra de curso en la Escuela "Obispo Santiestéban" durante muchos años, le cupo formar una tanda de alumnos que hoy sobresalen en muchas profesiones y actividades, Santa Cruz, (1.941-1.951); Mediante concurso de méritos ascendio a Directora habiendo fundado y organizado la Escuela de Niños Zona Norte, actualmente denominada "Coronel Mercado", Santa Cruz, (1.952); Fundadora y organizadora y Directora de la Escuela de Niños Zona Norte, denominada posteriormente "Aurelio Ribera Méndez", Santa Cruz, (1.954-1.961); Catedrática de Didáctica General y Especial, alternando con Pedagogía, en la Escuela Normal de Maestros "Enrique Finot", Santa Cruz, (1.963-1.968); Directora Fundadora del Instituto de Profesinalización Docente en la Escuela Normal de Maestros "Enrique Finot", Santa Cruz, (1.970-1.974); Durate muchos años prestó sus servicios profesinales en el Colegio Particular "Alemán" de Santa Cruz. Se acogió a los beneficios de la jubilación en 1.974. Con las licencias respectivas del Ministerio de Educación, funda con sus propios recursos el Jardín de Infantes "Santa Cruz" en 1.975. A la fecha es un prestigiosos establecimiento pedagógico al servicio de la sociedad cruceña; En 1.987 cumplió su quincuagésimo aniversario de servicio activo y continuado en la docencia poseedora de dotes excepcionales, mereció el reconocimiento de la colectividad cruceña con una serie de homenajes y preseas. Distinciones: Medalla de Oro al mérito cruceñista, otorgada por la Fraternidad "Tte. Guillermo Rivero Mercado", (1.978); Condecorada por el Ministerio de Educación al cumplir sus Bodas de Oro profesionales, (1.988); Medalla "Al Mérito Docente" otorgada por la Federación de Maestros Jubilados de Santa Cruz; "Tahuichi de Oro" otorgada por la Escuela de Futbol e impuesta por el Ing. Rolando Aguilera exalumno; Condecoración impuesta por las Exalumnas de la Escuela Normal "Enrique Finot", Promoción "Edda Viera Barba" de 1.970. En la actualidad continúa en la actividad educativa dirigiendo su kinder particular, Dirección: Warnes 294. Tel. 322735. Santa Cruz de la Sierra.

VILELA DEL VILLAR, Arturo. Abogado, poeta, escritor, periodista y diplomático. Nació en La Paz el 2-XII-1.913. Padres: Ezequiel M Vilela y Abigail del Villar. Estudios: Colegio Nacional "Ayacucho"; Facultad de Derecho de la Universidad Mayor de San Andrés, La Paz, Licenciado en 1.939 y Abogado en 1.940; Obtuvo el Título de Master Of Arts en la Facultad de Ciencias Políticas de la Northwestern University de Evanston, Illinois, USA. (1.945); Especialización en Ciencias Políticas en las Universidades de Nueva York y Columbia; Cursos de especializa-

ción en Literatura en Santiago de Chile, (1.947). Cargos: Ejerció varios cargos en el Ministerio de Relaciones Exteriores y Servicio Exterior: Director del Departamento Jurídico; Asesor General; Consul General de Bolivia en Italia, (1.938-1.950); Secretario del Rectorado de la UMSA; Profesor de Letras de los Colegios "Nacional Ayacucho" y "Pedro Domingo Murillo", La Paz; Director del Departamento de Extensión Cultural de la UMSA y Catedrático en la misma de Historia de la Civilización, (1.954) y Literatura y Derecho Internacional Público, (1.963); Subsecretario del Ministerio de Educación, (1.949-1.951); Subsecretario del Ministerio de Trabajo y Previsión Social; Subsecretario del Ministerio de Salud; Director General de Turismo; Catedrático en la Universidad Nacional de Tucumán, (1.959); Presidente de la Asociación de Abogados Libres, (1.962-1.963). Delegado de Bolivia a varias Conferencias y Congresos Internacionales de carácter cultural Universitario y Profesional entre ellos: Conferencia del Instituto Interamericano de estudios Jurídicos Internacionales, Bogotá, Marzo, (1.964); X Conferencia Interamericana de Abogados, Buenos Aires, (1.957); Conferencia Mundial de Relaciones Internacionales, River Forest, (1.954). Miembro del Instituto Interamericano de Estudios Jurídicos Internacionales; de la American Political Sciencia Association USA.; Sociedad de Sociología del Noroeste Argentino; Presidente de la Asociación de Abogados Libres, La Paz. Distinciones: Recibio el Premio "Bolivar" de la Sociedad Hispano-Boliviana, por "Canto a Bolivar en el Potosí", (1.932); "Gran Premio de Poesía", Comité "IV Centenario de La Paz", por su "Canto a La Paz o Chuquiago", (1.948); Primer Premio "Kantuta de Oro" y Diploma, (1.948). Entre las varias condecoraciones lució "El Cóndor de los Andes". Colaboró y escribió en los diarios "El Siglo", "La Hora" y "Ultimas Noticias" de Santiago de Chile; "Revista de América" y "El Tiempo" de Bogotá; Revista "Clarín" de Buenos Aires; Boletín de la Unión Panamericana, Washington, diarios de Argentina, Montevideo, Río de Janeiro, Venezuela, Chile y Colombia. Director de "Ideario Socialista", semanario "El Espectador" de La Paz; Redactor de "La República", "Ultima Hora", Revista "Kollasuyo", Director del Suplemento Literario de "El Diario" todos de La Paz. Entre sus obras citamos: "Clamor", poemas, (1.939); "Caracter de la Poesía Boliviana"; "Antología Poética de La Paz", (1.950); "Bolivia Intima", ensayos; "Bolivia visión del Conjunto"; "Interpretación de la Historia Sudamericana", (1.953); "El Proceso Político en Sudamérica", (1.953). Idiomas: Español e Inglés. Falleció en 1.963.

VILLAGOMEZ MICHEL, Miriam Rosa. Abogado. Nació en La Paz el 29-XII-1.957. Padres: Eduardo Villagomez Y Elsa Michel. Esposo: Fernando Montalvo Ocampo. Hijos: Claudia Vanessa y Daniela Fernanda. Estudios: Colegio Inglés Católico La Paz, e Irlandes en Cochabamba; Secretariado en el Instituto ILVEN; Teatro y arte Dramático en el Intituto Boliviano de Cultura y Ciencias Jurídicas y Sociales en la Universidad Mayor de San Simón. Instituto de Relaciones Internacionales Dependiente de la Universidad Mayor de San Simón; Centro Boliviano Americano cursos de Inglés; Taller de Teatro Cochabamba; Marketin y publicidad. Cochabamba. Cargos que ocupó: Ayudante de Catedra de la Universidad Mayor de San Simón; Directora de Radio Tunari de Cochabamba; Directora y Productora de Programas Radiales en diferentes Emisoras como Radio Nacional, Radio Cochabamba, Radio Cosmos, Radio Centro; Ejecutiva y Relacionadora Pública de Marketin y Publicidad, Asesora Legal de : Empresa Industrial Hilandería Hirmas S.A.; Honorable Alcaldía Municipal de Cochabamba; Vascal S.A.; S.E.A.S.A. ; Faboce-Cordeco; Banco Agrícola de Bolivia; Orvil Publicidad; Marevi Internacional; Beco Internacional; avícola Rolón; Ferretería Cochabamba; Publicom; Entel; Banco Do Brasil; Banco de Cochabamba. Fundadora y Presidente del Consultorio Juríco Social de la Mujer; Miembro del Comité Femenino Pro-Cochabamba; Miembro y Asesor Legal del programa "Amanecer"; Miembro del Instituto de Investigaciones Internacionales; Miembro de Y´s Men Club Hermandad; Miembro del Comité de Damas Paceñas; Miembro de la Federación de Mujeres Profesionales, Miembro de Claden Internacional; Miembro de Empleada del Hogar; Miembro de Albergue Madre de Dios; Ganadora del Tercer Certamen Nacional de Declamación Primer Premio Nacional; Ganadora de tres Premios en el Primer Festival Nacional de Teatro Nacional. Graduada en

la Primera Promoción del Instituto Boliviano de Cultura, como Directora de Teatro y Artista Profesional, participante en 30 obras de teatro, y como artista participación en la Película "Mi Socio" de la Productora Ukamau. Realizadora de Programas de Televisión de Programas Culturales como Antología Poética, Programas Culturales en Cochabamba, Documentales para el Exterior sobre Bolvia, con la dirección del conocido cineasta Venezolano Hector Ríos. Realizó un centenar de cursos, conferencias, charlas, seminarios sobre "La Mujer" y la Problemática Actual, participando en seminarios, congresos y otros sobre el menor y la mujer tanto en Bolivia como en el exterior. Representante de la Comisión de la Mujer de la Cámara de Diputados en Cochabamba, ad-honorem y designación especial al mérito. Producción Intelectual:"Manual sobre diligencias de Policía Judicial"; "Recopilación de Leyes sobre la Mujer"; "Los Derechos de la Mujer"; "Compendio sobre la Educación de los Niños" Realización de cursos sobre legislación familiar, legislación laboral, asistencia familiar, Divorcio, Indagación de paternidad, Delincuencias en Cochabamba, la niña adolecente de y en la calle, Relaciones Humanas. Visitó: Perú, Brasil, Argentina, Chile, Estados Unidos, Paraguay, Venezuela. Habla: Español e Inglés. Dirección: Avenida Martín de la Rocha Nº 1424. Teléfono : 43810. Casilla 1960. Cochabamba.

VILLALPANDO ARMAZA, Alfonso. General de División (r). Nació en Oruro el 24-VII-1.925. Padres: Rómulo Villalpando Ordoñez y Carmela Armaza Blanco. Hijos: Juan, Luis, Germán, Ana María y Daniela Villalpando Monje. Estudios: Colegio Militar, La Paz, (1.942-1.948); Curso para oficiales de Montaña; Curso de Tropas Especiales (Ranger's); Curso Básico y Curso Avanzado de la Escuela de Armas General Ballivian, Cochabamba; Escuela de Comando y Estado Mayor, Cochabamba; Escuela de Altos Estudios Nacionales, La Paz; Curso Superior de Mantenimiento de Materiales, Equipo y Medios de Transporte, Panamá. Ascensos: Subteniente, (1.948); Teniente, (1.951); Capitán, (1.955); Mayor, (1.960); Tte. Coronel, (1.964); Coronel, (1.968); General de Brigada, (1.973); General de División, (1.978). Destinos: Regimiento "Sucre" II de Infantería, Corocoro; Regimiento "Andino" No.1, Curahuara de Carangas; Regimiento "Campero" V de Infantería, Villamontes; Regimiento "Campos" VI de Infantería, Carandaity; Regimiento "Soria" XII de Infantería, Oruro; Ayudante en el Colegio Militar de Ejército, Irpavi, La Paz; Comandante Escuela de Motomecanización del Ejército, El Alto; Comandante del Regimiento de Asalto "Teniente Méndez Arcos" (Ranger's), Challapata; Comandante del Regimiento "Colorados 1° de Bolivia" (Escolta Presidencial). Delegado de Bolivia ante la Junta Interamericana de Defensa, Washington, EE.UU.; Comandante de la V División de Ejército, Roboré; Comandante de la Escuela de Comando y Estado Mayor, Cochabamba; Jefe del Departamento III del Comando General del Ejército, La Paz; Comandante del Colegio Militar del Ejército, La Paz; Comandante General del Ejército, La Paz; Ministro de Industria, Comercio y Turismo; Ministro de Minería y Metalurgia; Miembro del Consejo Consultivo de la Cancillería de la República; Fundador y Presidente del Centro de Diplomados en Altos Estudios Nacionales, Cochabamba (1.988-1.990); Miembro del Directorio del Cuerpo de Generales y Almirantes de la Reserva, Cochabamba, (1.987-1.988); Presidente del Directorio del Cuerpo de Generales y Almirantes de la Reserva, Cochabamba, (1.989-1.991); Fundador y Presidente del Círculo de Oficiales de Infantería, Filial Cochabamba, (1.989-1.990); Miembro del Consejo Consultivo del Centro de Diplomados en Altos Estudios Nacionales, (1.991-1.992); Presidente del Comité Electoral de Acción Democrática Nacionalista, (45 días), (1.989); Miembro del Consejo Político Departamental del Acuerdo Patriótico y Miembro del Comité Político Departamental de ADN Cochabamba, (1.990 a la fecha). Distinciones y Condecoraciones: Escolta de la Bandera de las FF.AA. de la Nación; Piloto "Honoris Causa" otorgado por la FAB; "Cóndor de Oro" de Tropas de Montaña; "Cóndor de Plata" de Tropas Especiales; Profesor Militar en Primera Categoría; Medalla al Mérito Militar por 10, 20, 30 años de servicio en el Ejército; Medalla Guerrillero "José Miguel Lanza", en todos sus grados; Gran Cruz del "Cóndor de los Andes"; Caballero de la Orden del "Mérito Militar", Perú; Gran Cruz de la Orden del "Mérito Militar", Argentina; Medalla de Honor otorgada por la Junta Interamericana de Defensa; Plaqueta de Reconocimiento por servicios prestados a las FF.AA. desde el Arma de Infantería, otorgada por los GG.JJ.OO. de Infantería, La Paz; Plaqueta de Reconocimiento por sobresalientes servicios prestados al Ejército Nacional, otorgada por los GG.JJ.OO. de In-

fantería, Cochabamba; Medalla "Alto de la Alianza" por relevantes servicios al centro de Diplomados en Altos Estudios Nacionales. Varias Citaciones en Orden General del Ejército, por servicios sobresalientes a la Institución. Ejerció profesorado en: Colegio Militar; Escuela Militar de Ingenieros, Escuela de Comando y Estado Mayor y Escuela Superior de Policías. Actividades Políticas: Nombrado por el General Hugo Bánzer Suárez Jefe del equipo de personalidades politicas para fundar ADN; Entregó el Partido al General Hugo Bánzer el 23 de Marzo de 1.979, al retorno de éste de la Argentina; Miembro del Consejo Consultivo de A.D.N. a Nivel Nacional desde 1.979 a la fecha; Secretario Nacional de Organización de A.D.N.; Miembro Consultivo de A.D.N. a Nivel Departamental, Cochabamba. Dirección: Avenida del Ejercito s/n. Barrio Militar. Telefono 45864. Cochabamba.

VILLARROEL LOPEZ, Gualberto. Militar. Ex-Presidente de la República. Nació en Villa Rivero, Prov. Punata, Departamento de Cochabamba el 15-XII-1.908. Padres: Enrique Casto Villarroel y María López. Esposa: Elena López Mariscal. Hijos: Virginia, Isabel y Gualberto (Póstumo). El M.N.R. y un grupo militar denomiado RADEPA (Razón de Patria), lo elegieron para ocupar la presidencia de la República en la revolución del 20 de Diciembre de 1.943. Era un militar desconocido en el país pero dentro del Ejército gozaba de mucho prestigio por su sólida preparación profesional y humanística, su capacidad intelectual, y sus valores morales y sociales, alcanzando un notorio ascendiente entre sus camaradas. Jamás tuvo ambiciones personales y menos inclinaciones políticas, sin embargo, por los ideales nacionalistas y revolucionarios que abrigaba asumió el mando de la nación decididamente. Dictó notables medidas de cambio institucionales, sociales, se preocupó de las clases oprimidas laborales y campesinas. Gobernó poco tiempo, incomprendido, patrocinado por fuerzas externas e internas, su gobierno fue dificil, lo engañaron y lo traicionaron los mismos elementos que lo habian llevado a la presidencia. Mártir de la Revolución dió su vida por la Patria y su pueblo. Hombre bueno. Político sereno e inexperto. Militar noble. Fue sacrificado por delitos que él nunca había cometido Estudios: Escuela Fiscal No. 1; Colegio Nl. "Sucre", Cochabamba, (1.919-1.924); Colegio Militar, La Paz, (1.925-1.928). Primer alumno y abaderado del Colegio MIlitar, (1.928). Subteniente de Infantería en Diciembre de 1.928; Teniente, 1.933; Capitán 1.935, Mayor 1.941, Coronel 1.944. Sirvió en el Regimiento "Pérez" 3 de Inf. (1.929); Escuela de Clases, (1.930); Regimiento "Pando" 1 de Ingenieros, Viacha, (1.931-1.932); Oficial de Sección en el Estado Mayor General, La Paz, (1.932); Oficial encargado de Claves en el Estado Mayor del Comando Superior en Campaña, Fortín Muñoz, (1.932-1.934); Regimiento "Ayacucho" 8 de Infanteria, tomó parte heroicamente en Cañada Strongest como Comandante de batallón. Tomó parte en Fortín Ballivian en los combates de Libobo, Capirenda, Huirapitindi, Villa Montes, Aguarague, Charagua y Parapetí. Terminada la contienda fue Ayudante en la Jefatura de desmovilización; Regimiento "Warnes" II de Caballería y Jefe de la Policia Militar, Charagua, (1.935-1.936); Ayudante del Comandante del Primer Cuerpo de Ejército, Charagua, (1.936); Oficial de la Quinta División, Puerto Suárez, (1.936); Oficial de Sección en el Estado Mayor del Comando Superior, La Paz, (1.937-1.938). Escuela Superior de Guerra, abanderado y Diplomado como el mejor alumno con la mención más alta, Cochabamba, (1.939-1.941); Jefe de Sección en el Estado Mayor General, La Paz, (1.942-1.943); Presidente de la Junta de Gobierno, (1.943-1.944). Presidente Constitucional de la República elegido por Convención Nacional, (1.944-1.946). Su muerte fue trágica. Fue colgado de un farol de la Plaza Murillo de La Paz por una poblada aleccionada por enemigos de su gobierno, el 21 de Julio de 1.946. Condecoraciones obtenidas: Medalla "Abdón Calderón", Ecuador, (1.928); Medalla de Guerra; Al Mérito Militar en los grados de Caballero y Oficial; Gran Cruz del Mérito; Medalla a la Constancia Militar, Tercera Clase; Collar del Cóndor de los Andes; Gran Cruz del Mérito Nacional, Paraguay; Gran Collar de la Orden Nacional del Aguila Azteca, México. Escribió: "El Problema Petrolero", (1.940); "La Riqueza Petrolífera de Bolivia", (1.940); "Discurso al Pueblo Boliviano", (1.945); "Realizaciones iniciales de la Revolución Nacional en materia social", (1.944); "El Pueblo y el Ejército", (1.943). Miembro de RADEPA, Club Internacional y otras instituciones. Sus restos descansan en La Paz.

WICHTENDAHL MORENO, Raúl. Militar. Nació en Santa Cruz el 17-XII-1.904. Padres: Rodolfo Wich-

tendahl y Felicidad Moreno. Esposa: Velia Rivero. Hijos: Jorge, Raúl, Julia, Ana María y Carlos. Estudios: Primaria y Secundaria en Santa Cruz; Colegio Militar, La Paz, (1.924-1.928). Ascensos: Subteniente, (1.928); Teniente, (1.933); Capitán, (1.935); Mayor (1.941); Teniente Coronel, (1.946); Coronel, (1.951). Prestó sus servicios en las diferentes guarniciones de la República. Durante la Guerra del Chaco participó en las siguientes acciones: Retoma de Platanillos; Ataques al Fortín Fernández; Batalla de Toledo; Contra maniobra enemiga Alihuatá-Gondra; Repliegue de la Cuarta y Novena divisiones de Puesto Urey al Cañadon Gondra y Campo Vía; Batalla de Cañada Strongest; Defensa de Carandayti; Contra-ofensiva enemiga en Picuiba; Batalla de Irindague; Repliegue del Ejército de Fortín Ballivian a la línea Ibibobo-Capirenda; Defensa de la línea y cerco e Ibibobo; Batalla de Villa Montes, (Higuirarú); Ofensiva del Sector Central, Retoma de Boyuibe. Fue Comandante de varias unidades durante la contienda. Jefe de la Sección Operaciones de la Tercera División hasta el final de la guerra. Permaneció en la Zona de Operaciones durante toda la Campaña y tal como consta en las ordenes y certficados del Estado Mayor General, participó en 22 acciones de guerra. Distinciones: Medalla y Diploma de Benemérito de la Patria; Oficial de la "Orden de Mérito Militar"; Medalla de Guerra; Declarado "Héroe Nacional"; Medallas y Diplomas a la "Constancia Militar" en los grados 3ro. 2do. y 1ro.; Diploma de Profesor Militar. Fue profesor en varios Institutos Militares del Ejército y miembro de varias entidades culturales. Colaborador de la revista "Guapay", Santa Cruz. Se jubiló en la carrera militar en 1.955. Falleció en Santa Cruz el 14 de Agosto de 1.986.

WILLE LEITON, Gerardo Fernando. Ingeniero Mecánico. Nació en Potosí el 13-V-1956. Padres; Guillermo Wille y Martha Leitón. Esposa: Hannelore Lamberty. Hijos: Ana Lorena y Verónica. Estudios: Primaria, Colegio "Franciscano" Potosí; Intermedio y Medio, "Colegio Alemán" Sucre; Universidad Técnica de Aachen- Alemania Federal (1.974-1.981); Tesis "Soldaduras a altas temperaturas para aplicación en reactores nucleares" Títulos; Master en Ingeniería Mecánica con especialización en técnicas de producción. Cargos que ejerció: Ayudantía y Asistencia en el Instituto Tecnológico de materiales de la Universidad Tecnológica de Aachen Alemania Federal (1.979-1.981); Gerente Técnico de Sociedad Industrial y Comercial "Coronilla Ltda" Fábrica de Fideos, (1.981 al presente); Supervisión de montaje electromecánico en aplicación PIL, Cochabamba, (1.982); Asesor en Ingeniería Mecánica y aprovechamiento energético de la Energía Solar en "Consultores Galindo y Cia Ltda", Asesor en sistemas de control de "Interface SRL", Participación en proyectos de Avalúo y Revalorización técnica como asesor de "Consultores Galindo" e "Interface SRL",(1.983-1.986); Encargado del área de servicios de "Interface SRL",(1.984-1.986); Presidente del Directorio de "Interface SRL", (1.987); Miembro del directorio de la Cámara de Industria de Cochabamba (1.985 a la fecha); Tesorero del Directorio de la Cámara de Industrias, (1.987-1.988); Miembro del Directorio de Industrias "Duralit", (1.987 a la fecha); Vicepresidente de la Cámara de Industrias, (1.988); Presidente del Directorio de la Cámara de Industrias de Cochabamba, (1.989-1.990); Miembro del Consejo Directivo de la Federación de Empresarios Privados Cochabamba, (1.989-1.990). Visitó: Alemania, Francia, España, Grecia, Italia, Yugoeslavia, Holanda, Bélgica, Luxemburgo, Ecuador, Perú y Argentina. Habla: Español, Alemán, Inglés. Dirección: Km 4 a Sacaba. Teléfono 32711. Casilla 1513, Telex 6405 Camino Bv. Cochabamba.

YUTRONIC LACIART, Antonio. Aduanero. Benemérito de la Patria. Nació en Potosí el 6-VIII-1910. Esposa: Sofía Villegas. Hijos: Sofía. Estudio: Primaria y Secundaria: Colegio "Sagrado Corazón", Sucre. Asistió a la Campaña del Chaco, (1.932-1.935). Actividad Profesional: Propietario Gerente de Agencia Aduanera Antonio Yutronic, Potosí, (1.943-1.957); Co-propietario Gerente de Agencia Aduanera Nacional Domingo Guzmán Tellez, Cochabamba,

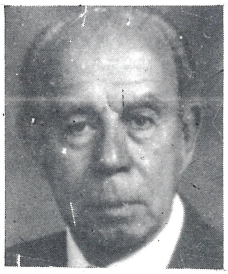

(1.957-1.980); Propietario Gerente de Agencia Aduanera Nacional Antonio Yutronic (1.980-1.987); Co-Propietario y Gerente General de Agencia Aduanera Nacional Antonio Yutroic Ltda, (1.987 a la fecha). Actuaciones: Secretario Relator de la 1ra. Conferencia Nacional de Despachantes Profesionales de Aduana, Santa Cruz, Mayo 1.977; Presidente de la Cámara Regional de Cochabamba (1.977-1.978); Reelegido en 1.978 y los posteriores períodos hasta junio 1.988 (11 años); Vice- Presidente de la Cámara Nacional de Despachantes Profesionales de Aduana, (1.979-1.981); Presidente de la Delegación Boliviana al VIII Congreso Internacional de ASAPRA, México, Junio 1.970; Directro General de Aduanas, (1.969-1.970). Distinciones: Diploma de Honor conferido por la Dirección General de Aduana y la Administración Distrital de Aduana de Cochabamba 13-IV-83, en reconocimiento a su eficiencia y honradéz; Plaqueta de Cámara Regional de Despachantes Profesionales de Aduana de Cochabamba por su antigüedad y Mérito Profesional. 27-IX-87; Plaqueta de la Cámara Nal. de Despachantes Profesionales de Aduana de Bolivia por su fecunda labor en favor de los Despachantes de Aduana de Bolivia, 12-III-88; Plaqueta de la Cámara Regional de Despachantes de Aduana de La Paz en reconocimiento a la labor realizada por la unidad de las Cámaras Regionales en la Cámara Nacional de Des-pachantes Profesionales de Bolivia, 12-III-88; Plaqueta de reconocimiento de la Cámara Nacional de Despachadores Profesionales Aduaneros por 47 años de labor (La Paz); Plaqueta de la Cámara de Comercio por su servicio durante más de 37 años (Cochabamba). Paises que visitó: Chile y México. Habla Español. Dirección: Calle Ecuador E-0125 Telef. 27288 Casilla 347 Cochabamba.

ZABALETA MERCADO, René. Periodista, pensador, escritor. Nació en Oruro el 3-VI-1.937. Padres: Doctor René Zabaleta Arroyo y Hony Mercado Ri-vero. Esposa: Alma Reles. Estudios: Colegio Alemán, Oruro; Colegio Nacional "Bolivar" Nocturno, La Paz, Bachiller en Humanidades. Facultad de Derecho de la Universidad de Montevideo, (1.956-1.957) y Faculdad de Derecho de la Universidad de San Andrés, La Paz, (1.959). Abogado en 1.969. Título de Maestro en Sociología, Inglaterra, (1.970). Cargos: Inspector de Vehículos en el Alto de La Paz; Empleado en la Cámara de Industrias, La Paz. Ingresa al M.N.R. en 1.952 hasta 1.970. Redactor del Diario "La Manaña" de Montevideo, (1.956-1.957); Agregado Cultural a la Embajada de Bolivia en Montevideo, Uruguay, (1.957); Subdirector del Diario "La Nación", La Paz, (1.958); Miembro de la Delegación Boliviana Invitado a La Habana participando en las primeras reuniones sobre lo que sería más tarde "Prensa Latina"; Primer Secretario de la Embajada de Bolivia, Santiago de Chile, (1.960-1.962) hasta la ruptura con aquel país; Diputado por Oruro, (1.962-1.964); Presidente de la Comisión de Asuntos Internacionales del Parlamento, (1.962); Ministro de Minas en el gobierno de Paz Estenssoro, (1.964); al Asumir el mando del país el General Barrientos, abandona el país exiliandose voluntariamente en Venezuela y posteriormente radica en Montevideo donde trabaja en los diarios "La Mañana" y "Marcha", colabora en "El Día" de México, (1.964-1.967). Invitado a Inglaterra es profesor en el Latín American Center de Saint Anthony´s College, Oxford y profesor en la Universidad de Sussex en el Institute of Developement Studies, (1.969-1.970); Profesor en la Universidad de Vincennes, Francia, (1.970-1.971); Profesor Investigador en la Facultad de Sociología de la Universidad Mayor de San Andrés, La Paz, (1.971). Al llegar Banzer al poder viaja a Chile donde ejerce el cargo de profesor investigador en la Universidad Católica en el Centro de Estudios de la Realidad Nacional, (1.971-1.972); Consultor de la Oficina de Planificación de la Presidencia de la República, (ODEPLAN), Santiago de Chile, (1.973), a la caída de Allende, viaja a México, donde es Encargado de Asuntos Sociales de la CEPAL, (1.973); Profesor Investigador en el Centro de Estudios Latinoamericanos de la Facultad de Ciencias Políticas y Sociales de la Universidad Nacional Autónoma de México, (1.974-1.976); Director de la Facultad Latinoamericana de Ciencias Sociales, México, (1.976-1.980); Profesor invitado por la Universidad de Toronto, Canada, (1.979); Profesor de la División de Estudios de Post Grado de la Facultad de Economía de la Universidad Autónoma de México y paralelamente de la Universidad Autónoma Metropolitana, Xochimilco, (1.980-1.984). Bibliografía: "Bolivia, el Desarrollo de la Conciencia Nacional", (1.967); "El Poder Dual", (1.974); "La Caída del M.N.R."; "Bolivia, Hoy", (1.983); "Lo Nacional Popular en Bolivia"; "Clases Sociales y Conocimiento". Falleció en México el 23 de Diciembre de 1.984.

ZAMBRANO MARTINS, Oscar Felipe. Periodista y Docente Universitario y escritor. Nació en Cachuela Esperanza, Departamento del Beni el 3-III-1.939. Padres: Felipe Zambrano Salvatierra y Amelia Martins. Esposa: Renate Kroll Munlenbeck. Hijos: Mar

cela y Camilo. Estudios: Primaria en el Colegio "La Salle", Cochabamba; Secundaria: Colegios "La Salle" y Nacional "Ayacucho", La Paz, Bachiller en Humanidades, (1.957); Universitarios: Literatura, Ciencias Políticas y Ciencias de la Comunicación, Freie Universitaet Berlin, Alemania. Título: Magister Artium, (1.970). Cargos: Profesor Titular y Director de la Carrera de Literatura de la Universidad Mayor de San Andrés, La Paz; Profesor Invitado de Sociología Política en la misma; Profesor de Cine en la Universidad Católica, La Paz; Profesor de Literatura y Ciencias de la Comunicación en la Universidadde San Marcos, Lima, en la Universidad de Quito y en la Freie Universitaet Berlín; Profesor de Cine en la Academia de Cine y Televisión de Berlín (DFFB); Profesor de Ciencias Políticas en la Universidad Gabriel René Moreno y de Periodismo en la Universidad NUR de Santa Cruz; Redactor y Moderador de CANAL-7 Televisión Nacional, La Paz; Director de Prensa y Moderador de Canal 11- Televisión Universitaria, Santa Cruz; Corresponsal del semanario alemán DER SPIEGEL en Santiago de Chile, (1.971-1.973); Jefe del Departamento de Producción del Centro de Teleeducación de la Universidad Católica, Lima, Perú, (1.973-1.974); Corresponsal en Berlín de la Deutsche Welle (La Voz de Alemania); Corresponsal del Semanario "Brecha", Uruguay, (1.984-1.988); Director de Prensa y Moderador de Canal 9-Teleoriente, Santa Cruz; Vicepresidente del Colegio de Profesionales de la Comunicación Social y miembro del Directorio del Club de Prensa, Santa Cruz Producción intelectual: Cineasta y guionista ha dirigido películas como: "Amargo Pan", Alemania, (1.976); "La Leyenda de las Kantutas", La Paz, (1.978); "20 Años de vida", Santa Cruz, (1.988) y "H.V.M.- Apuntes para una Historia ", Santa Cruz, (1.989). Autor de la obra de teatro "La Ultima Fiesta", ganadora del Primer Premio en el Concurso Literario Nacional de Teatro en 1.989, publicada y pesentada en Santa Cruz, Cochabamba y La Paz, (1.990); autor del poemario "Explicación de mi país", (1.979); de la cantata "Elay", (1.990). Es miembro del Consejo de Redacción de la revista "Reflejos", Santa Cruz. Ha visitado: Argentina, Brasil, Chile, Perú, Ecuador, Colombia, Panamá, Venezuela, Estados Unidos, Alemania, Checoslovaquia, Francia, Bélgica, Inglaterra, Holanda, Suecia, Suiza, Austria, Italia y España. Habla: Español, Alemán, Francés, Inglés, Italiano y Portugués. Dirección; Calle Oruro 488. Tel. 331849. Casilla 403. Santa Cruz de la Sierra.

ZABALA CANEDO, Ciro Felipe. Médico Cirujano. Nació el 10-VII-1.951. Padres: Dr. Ciro Zabala Rivera y Elena Canedo Giacoman. Esposa: Rosario Flores Giacoman. Hijos: Rodrigo, Keiko y Felipe. Estudios: Primaria Colegio "La Salle", Cochabamba, (1.956 1.961); Secundaria: Colegio "San Agustín", Cbba, (1.962-1.966) y Colegio "San Calixto", La Paz, (1.966-1.969), Bachiller en Humanidades, (Cuadro de Honor), (1.969); Universitarios: Facultad de Medicina UMSS, Cochabamba, (1.970-1.977), Título Médico Cirujano en Provisión Nacional, (1.979). Especialización en Gastroenterología y Ultrasonografía: Instituto Gastroenterológico Boliviano-Japonés, (1.979-1.980); Universidad de Tokio, Japón, (1.982-1.983). Curso de Especialización: Universidad Federal de Río de Janeiro, Educación en el área de la Salud, (1.980); Diagnóstico de Ultrasonido: Universidad de Juntendo, Japón, (1.982-1.983). Participo en los siguientes Cursos: Principios de Economía, Cbba. (1.971); Alto Riesgo Obstétrico, Santa Cruz, (1.975); Neonatología, Santa Cruz, (1975); Metodología de la Enseñanza, Cbba. (1.975); Farmocología, Cbba. (1.976); Equilibrio Acido-Base, Cbba. (1.976); Quimioterapía, Sucre, (1.977); Actualización en Cirugía Digestiva, Cbba. (1.979). Asistente; Especialización en Educación en el Area de la Salud. Asistente. Río de Janeiro, (1980); Metodología de la Enseñanza Clínica. Asistente. Río de Janeiro, (1.980); Primer Curso de Actualización en Gastroenterología, Expositor del curso, Oruro, (1.981); Primer Curso Multidisciplinario de Ecografía Bidimensional, Expositor, Cbba. (1.982); Rx y Endoscopía en la Detección Masiva del Cáncer Gástrico, Asistente, Hokkaido, Japón, (1.982); Postgrado en Gastroenterología Pediátrica, Asistente, Cbba. (1.983); Farmacología para Visitadores de Laboratorios Sigma, Expositor del Curso, Cbba, (1.987); Administración de Hospitales, Asistente, Cbba. (1.989); Segundo Curso Internacional de Gastroenterología y Nutrición Infantil, Asistente, Cbba. (1.989); Primer Curso de Actualización en Dermatología Pediátrica, Asitente y Exposi-

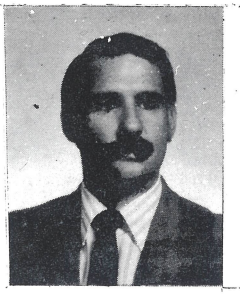

tor, Cbba. (1.989); Segundo Curso de Gastroenterología para Médicos Familiares, Generales y Provinciales, Expositor, Cbba. (1.990); Curso Intensivo de Educación Médica, Asistente, Cbba. (1.988); Planificación de Estratégica y General, Asistente, Chapare, (1.990); Tercer Curso de Actualización en Gastroenterología, Expositor, Oruro, (1.990). Cargos que ocupó: Secretario de Relaciones, Directiva de la "Promoción 69" Colegio San Calixto, La Paz; Auxiliar de Docencia de Embriología, Facultad de Medicina, UMSS, (1.972-1.977); Auxiliar de Docencia de Farmacología, (1.976-1.978); Jefe de Auxiliares de Docencia, Facultad de Medicina UMSS, (1.974-1.977); Médico de Guardia de la Clínica "San Francisco", Cbba. (1.975-1978); Médico de Emergencia de la Caja Petrolera de Seguridad Social, Cbba. (1.978-1.979); Jefe Médico del Servicio Medico del Banco de Santa Cruz de la Sierra, Regional Cochabamba, (1.981-1.986); Médico Gastroenterólogo del Instituto de Gastroenterología Boliviano Japonés, Cbba. (1.978-1.985); Director del Instituto Gastroenterológico Boliviano Japonés, Cbba. (1.985 a la fecha); Profesor Asistente Provisional de Embriología, (1.977-1.978); Profesor Asistente Provisional de Farmacología, (1.977-1.978); Profesor Asistente Titular de Farmacología, (1.978-1.980); Profesor Adjunto Titular de Farmacología, (1.980-1.983); Profesor Asistente Invitado de Medicina II (600), (1.983-1.984); Profesor Catedrático Titular de Farmacología, (1.983 a la fecha); Director del Curso Pre-universitario de la Facultad de Ciencias de la Salud, (1.979); Delegado Docente a la Primera Reunión de Planificación Académica de los Curso Preuniversitarios, (1.979); Delegado Titular de la Facultad de Medicina al Seminario regional de Educación Continua para el Personal de Salud, (1.979); Miembro Titular de la Sociedad de Gastroenterología, (1.981); Docente Responsable e Instructor en la Residencia de Postgrado en Gastroenterología, (1.981 a la fecha); Delegado Titular por Cochabamba a la Reunión de Facultades de Medicina, (1.985); Delegado Titular y Fiscal Suplente en el Primer Congreso Institucional de la UMSS, (1.989); Delegado al Seminario Interno de la Facultad de Medicina, (1.989); Representante de la Oficina de Educación Médica al Honorable Consejo Facutativo (1.986 a 1.989); Miembro Suplente del Honorable Consejo Facultativo de la Facultad de Medicina, (1.983-1.984); Jefe a.i. del Departamento de Fisiología de la Facultad de Medicina de la UMSS.; Director de la división de planificación y evaluación de la oficina de educación médica, (1.988 a 1.989); Director Académico del Curso Propedéutico, (1.986 a 1.988); Supervisor Delegado de la Facultad de Medicina para el Taller Pedagógico Didáctico, (1.988); Jefe del Departamento de Enseñanza e Investigación del Instituto Gastroenterológico Boliviano-Japonés, (1.981 a 1.985); Asesor de la Sociedad Boliviana de estudiantes de Medicina, (1.986 a la fecha); Asesor Científico de Laboratorios SIGMA, (1.987 a 1.989); Director del Instituto Gastroenterológico Boliviano Japonés (1.986 a la fecha); Presidente de la Sociedad de Ex-becarios de Bolivia en el Japón, Filial Cochabamba,(1.988 a la fecha); Presidente de la Sociedad de Medicina y Amistad Boliviano-Japonesa, filial Cochabamba, (1.989 a la fecha); Vicepresidente de la Sociedad Boliviana de Gastroenterología a nivel nacional, (1.990 a la fecha); Asesor Científico de Laboratorios Valencia, (1.990 a la fecha); Profesor titular de la Escuela Subregional Andina de Gastroenterología, a las siguientes Congresos: Primer Congreso Boliviano de Gastroenterología. Tercera Reunión de Sociedades de Gastroenterología del Grupo Andino, la Paz, (1.974); Tercer Congreso Boliviano de Gastroenterología. XVI Congreso Panamericano de gastroenterología. Tercer Congreso Panamericano de Endoscopía Digestiva. Segundo Congreso del Grupo Andino de Gastroenterología, La Paz, (1.980); IV Congreso Boliviano de Gastroenterología . Primer Congreso Boliviano de Endoscopía Digestiva, Cuarta Reunión del Grupo Andino de Gastroenterología, Cochabamba, (1.982); V Congreso Boliviano de Gastroenterología. Tercer Congreso Boliviano de Endoscopía Digestiva, Sucre, (1.984); VIII Congreso Boliviano de Gastroenterología. Quinto Congreso Boliviano de Endoscopía Digestiva. VIII Congreso de Gastroenterología del Grupo Andino, Santa Cruz, (1.988); VIII Congreso Boliviano de Gastroenterología. Sexto Congreso Boliviano de Endoscopía Digestiva, La Paz, (1.986); Congreso Mundial de Gastroenterología, Sao Paulo, Brasil, (1.986); Asistió a 45 otros Congresos, Simposios y Jornadas, Cursos y Cursillos sobre Gatroenterología y otros dentro del país y fuera de él. Conferencias dictadas:"Embriología del Mesencéfalo", Ateneo de Ciencias Neurológicas, (1.976); "Embriología de las Localizaciones Corticales", Ateneo de Ciencias Neurológicas, (1.976); "Embriología de las vías vestibulares asociativas y gustativas". Ateneo de Ciencias Neurológicas, (1.977); "Farmacología Clínica". Departamento de Educación Continua de la Unidad Sanitaria, Cbba. (1.977); "Conceptuación y Enseñanza Modularizada", Unidad Sanitaria, Cbba, (1.980); "La Salud y los Problemas Educativos", Colegio Santa Ana, Cbba,

(1.981); "La Ecografía en la Ginecología y Obstetricia", Cbba, (1.983); "La Farmacología General", Laboratorios SIGMA, Cbba, (1.985); "La Farmacología de Antiespasmódicos y Antibióticos", IV Convención Anual de Laboratorios SIGMA, Cbba, (1.985); "El Sida", Unión Bautista Boliviana, Cbba, (1.986); "Avances en Procedimientos diagnósticos en Gastroenterología", Sociedad Boliviana de Gastroenterología, (1.986); "Fisiopatología del Aparato Digestivo", (1.987). Trabajos Publicados "Unidad de Instrucción de primeros auxilios para médicos provinciales, (1.978); "Seminario Nacional sobre formación del Médico general-familiar", (1.979); "Informe sobre la encuesta de programas de extensión de cobertura y atención primaria en Bolivia", OPS. CLATES, (1.981); "Aspectos Clínicos de la Colelitiasis en composición Química de los Cálculos", en Acta Gastroenterológica Boliviana, Vol. 2 No. 1, (1.982); "Radiografía de colon por doble contraste" Acta Gastroenterológica Boliviana Vol. 2 No. 1 (1.982); "Primary Adenocarcinoma of the Duodenum" J. med. Soc. Tokyo. Japón, (1.983); Coautor del Texto: "Primeros Auxilios" y autor del texto: "Manual de ecografía Abdominal". Visitó: Japón, Estados Unidos de Norteamérica, Brasil, Argentina, Chile y Perú. Habla: Español, Inglés, Portugués y Japonés. Dirección: Baptista 777. Tel. 49404. Casilla 1004. Cochabamba.

INDICE GENERAL ALFABETICO

ABECIA BALDIVIESO VALENTIN	Abogado	1
ACHA DE REJAS AIDA	Estilista	1
AGUILAR DORADO CARLOS FEDERICO	Militar	1
AGUILAR DORADO JAIME	Topógrafo	2
AGUILERA COSTAS RAMON	Deportista	3
AGUILERA CUELLAR WILMA	Maestra	3
AGUILERA PAREJA MARIO ALFREDO	Médico	4
AGUILERA PAREJA ROLANDO	Ingeniero	5
ALANDIA PANTOJA MIGUEL	Artista	6
ALBA ZAMBRANA ARMANDO	Periodista	6
ALBARRACIN ORGAZ WALTER	Coreógrafo	7
ALBRECH IBAÑEZ ELFFY	Abogado	7
ALEXANDER JORDAN ALFREDO	Abogado	8
ALIAGA CZERNIEWICZ SANDRA XIMENA	Modelo	9
ALIAGA DORIA MEDINA CARLOS SANTOS	Médico	10
ALISS PAREDES EMILIO	Físico	10
ALMARAZ MENDOZA TOBIAS	Abogado	11
ALMARAZ PAZ SERGIO	Abogado	12
ALVESTEGUI DAVID	Periodista	12
ANAYA ARZE FRANKLIN	Arquitecto	13
ANAYA ARZE RICARDO	Abogado	13
ANDRADE UZQUIANO VICTOR	Abogado	14
AÑEZ RIVERO PERCY MIGUEL	Administrador	15
ANTEZANA BILBAO EDGAR	Médico	15
ANTEZANA MORUNO ARTURO OSVALDO	Ingeniero	16
APONTE JALDIN RAUL	Abogado	17
APONTE VELEZ RUBEN DARIO	Médico	17
ARAMAYO ANTEZANA ESTHER	Médico	18
ARANCIBIA SAAVEDRA DENAR HERBERT	Economista	19
ARANIBAR QUIROGA ANTONIO	Abogado	20
ARANO AGUILERA DE OSUNA ELVA	Profesor	21
ARANO SALDAÑA MARIO	Empresario	21
ARCE PEREYRA LUCIO ALBERTO	Agrónomo	22
ARDAYA DOMINGUEZ MILTON	Maestro	24
ARELLANO RODRIGUEZ LUIS ALBERTO	Abogado	25
AREVALO ARANIBAR ALFONSO	Abogado	25
ARIAS JIMENEZ FRANCISCO	Militar	26
ARISPE OSCAR HUMBERTO	Agrónomo	26
ARNEZ ARNEZ ARTURO	Abogado	27
ARZE ARZE JOSE ANTONIO	Abogado	27
ARZE BARRIENTOS ENRIQUE	Abogado	28
ARZE GRUDNER JORGE ROBERTO	Arquitecto	28
ARZE QUIROGA ALBERTO	Industrial	29
ARZE QUIROGA EDUARDO	Abogado	29
ARZE QUIROGA GABRIEL	Médico	30
ASCARRUNZ EDUARDO DOUGLAS ARTURO	Ingeniero	31
ASCARRUNZ MERCADO ROSARIO	Nutricionista	32
AUZA MACIAS LUIS	Ingeniero	32
AYAVIRI ARANA CESAR RUBEN	Abogado	33
BALDIVIESO APARICIO ENRIQUE	Abogado	33
BALDIVIESO FOREST CARLOS	Médico	34
BALLIVIAN ROJAS HUGO	Militar	35
BANZER SUAREZ HUGO	Militar	35
BAPTISTA GUMUCIO MARIANO	Periodista	37
BARBERY PAZ ROBERTO	Empresario	37
BARKER EGUEZ MABEL ELVA	Abogado	38
BARRENECHEA REVOLLO JUAN PABLO	Médico	39
BARRIENTOS ORTUÑO RENE	Militar	41
BARRIENTOS TERAN GABRIELA	Profesor	42
BARRON PAREJA JULIO JAVIER	Empresario	42
BARTELEMY MARTINEZ FERNANDO	Economista	43
BECERRA CASANOVAS ROGER	Artista	43
BEDOYA BALLIVIAN MARIO	Industrial	44
BEDREGAL DE CONITZER YOLANDA	Poeta	44
BEDREGAL GUTIERREZ GUILLERMO	Abogado	45
BEDREGAL RODO LUIS	Economista	46
BELLIDO ROSAS WALTER	Bancario	47
BELTRAN TORRICO ISRAEL	Arquitecto	47
BILBAO RIOJA BERNARDINO	Militar	48
BILBAO RIOJA DE ANTEZANA HAYDEE	Secretaria	49
BILBAO RIOJA EUSTAQUIO	Abogado	50
BLANCO GALINDO CARLOS	Militar	50
BOERO ROJO HUGO	Periodista	51
BRUNN SCIARONE GUISELLE	Profesor	52
BURGOA ALARCON JORGE	Político	52
BUSCH BECERRA GERMAN	Militar	53
BYRNE SPRAGUEN GERALDINE MARY	Historiador	54
CABALLERO SAUCEDO JESUS GUILLERMO	Abogado	54
CABRERA LAFUENTE RENE JESUS	Abogado	55
CANDIA ZEBALLOS JOSE DANIEL	Agrónomo	55
CANEDO CABALLERO LUIS FERNANDO	Agente viajes	57
CANEDO SAAVEDRA CARLOS HERNAN	Poeta	57
CANEDO SAAVEDRA HERNAN ORLANDO	Médico	58
CAPOBIANCO RIBERA LUIS	Economista	60
CARAZAS MIRANDA MARIO HERNAN	Ingeniero	60
CARDENAS HERMOSA MARTIN	Científico	61
CASANOVAS BALDERRAMA FEDERICO	Militar	62
CASTAÑON BARRIENTOS CARLOS	Abogado	64
CASTEDO JUSTINIANO JULIO CESAR	Médico	64
CASTELLANOS MENDOZA ERWIN ARTURO	Artista	65
CASTRO NIÑO DE GUZMAN RAUL	Abogado	65
CASTRO ORTEGA JORGE AYAR	Economista	66
CESPEDES PATZY AUGUSTO	Abogado	66
CHAVEZ ORTIZ ÑUFLO	Abogado	68
CHAVEZ SOTO ANTONIO ALBERTO	Artista	68
CLAROS DE REYES BLANCA	Bioquímico	68
COBARRUBIAS PRADO OSCAR GASTON	Arquitecto	68
COIMBRA OJOPI GIL	Artista	69
CONDARCO ZENTENO RAUL ENRIQUE	Abogado	69
CORNEJO BASCOPE GASTON ROLANDO	Médico	70
CORREA SALVATIERRA CARLOS	Tec. Petrolero	71
COSIO MONTAÑO CARLOS	Agrónomo	72
COSSIO SALINAS HECTOR	Abogado	73
COSTAS BADANI WALTER	Abogado	73
COULTHARD PANTOJA DAVID ARNALDO	Petrolero	75
COVARRUBIAS MUÑOZ RICARDO	Abogado	75
CREMER NICOLI CARLOS	Industrial	76
CRESPO CASTELU DAVID	Artista	76
CRESPO PANIAGUA RENATO	Abogado	77
CRESPO RODAS ALBERTO	Abogado	77
DAVALOS MENDOZA FRANCISCO JESUS	Ingeniero	78
DAVIU GEMIO RAUL	Agrónomo	79
DAZA ONDARZA ERNESTO	Abogado	80
DE LA REZA SUAREZ GABY	Dirigente cívico	80
DE LA VEGA RODRIGUEZ JULIO	Abogado	81
DEL GRANADO JAVIER	Poeta	81
DEL POZO GUZMAN OSCAR SALVADOR	Militar	82
DERMISAKY PEREDO PABLO	Abogado	83
DIAZ MACHICADO PORFIRIO	Escritor	84
DIAZ VILLAMIL ANTONIO	Profesor	84
DIEZ DE MEDINA FERNANDO	Escritor	85
DONOSO LOPEZ OSCAR	Abogado	86
DURAN SAUCEDO JUAN CARLOS	Abogado	86
EGUINO ZAVALA FELIX	Abogado	87
EID RIVERA DE SORIA AURORA	Profesor	87
ELLEFSEN DOTZAUER BIRGIT	Decoradora	88
ESCOBARI CUSICANQUI JORGE	Abogado	89
ESPAÑA TACANAS MAX	Militar	90

INDICE GENERAL ALFABETICO

ESTENSSORO VASQUEZ MARIO	Musicólogo	90
ESTIVARIZ TORRICO DE ZAMBRANA MARTHA	Secretaria	91
FERNADEZ PEREYRA VICTOR	Industrial	91
FERNANDEZ NARANJO NICOLAS	Filósofo	92
FERNANDEZ SANCHEZ DE EWEL SILVIA	Profesor	92
FERREIRA VILLALPANDO SERAFIN	Médico	93
FINOT FRANCO ENRIQUE	Profesor	94
FORTUN MELGAREJO DE PONCE JULIA ELENA	Antropóloga-Arqueóloga	95
FRANCO GUACHALLA ALFREDO	Abogado	96
FRANCOVIC SALAZAR GUILLERMO	Abogado	96
FRONTAURA ARGANDOÑA MANUEL	Abogado	97
GALARZA VACA ENRIQUE	Estilista	98
GAMARRA IBERO JUAN	Abogado	99
GANDARILLAS ZUBIETA DE ESPINOZA ANA MA.	Deportista	100
GANDARILLAS ZUBIETA DE PACHECO MARTHA	Deportista	100
GANDARILLAS ZUBIETA VIRGINIA	Deportista	100
GANTIER VALDA JOAQUIN	Abogado	101
GARCIA CLAROS MARCO ANTONIO	Abogado	102
GARCIA ROSQUELLAS RAFAEL	Abogado	102
GERIKE SUAREZ CARLOS	Sacerdote	103
GIACOMAN TERCEROS DE CLAROS MARIA NIN	Bioquímico	104
GIL GOMEZ WALTER	Empresario	104
GIMENEZ CARRAZANA MANUEL	Abogado	104
GISBERT CARBONELL DE MEZA TERESA	Arquitecto	104
GOMEZ COCA AQUILES	Médico	105
GORDILLO CABALLERO JOSE HORACIO	Abogado	106
GOZALVEZ TEJADA GABRIEL	Periodista	107
GRAÑA CORNEJO CARLOS ANDRES	Militar	108
GUACHALLA SOLARES LUIS FERNANDO	Abogado	109
GUARDIA BILBAO GASTON ENRIQUE	Artista	110
GUEILER TEJADA LIDIA	Político	110
GUERRA VILLANUEVA JUAN	Profesor	111
GUEVARA ARCE WALTER	Abogado	111
GUITERAS DENNIS WALTER	Odontólogo	112
GUTIERREZ CHAVEZ CARMIÑA	Secretaria	113
GUTIERREZ GRANIER ARMANDO	Sacerdote	114
GUTIERREZ GUTIERREZ MARIO	Abogado	114
GUTIERREZ JIMENEZ RAMON DARIO	Industrial	115
GUTIERREZ ORTIZ OSWALDO ELIAS	Economista	116
GUZMAN DE ROJAS CECILIO	Artista	117
GUZMAN GUTIERREZ JULIO	Economista	118
GUZMAN SORIANO ALBERTO	Militar	119
HARTMANN LAVADENZ LUIS FELIPE	Médico	120
HERMOSA GONZALES ELMER	Artista	121
HERMOSA GONZALES GONZALO	Artista	122
HERMOSA GONZALES ULISES	Artista	122
HERTZOG GARAIZABAL ENRIQUE	Médico	123
HEVIA CORREA RAUL	Médico	124
HOZ DE VILA BACARREZA VICTOR	Abogado	124
HOZ DE VILA QUIROGA TITO	Abogado	124
HUMBOLDT BARRERO CIRO	Abogado	125
IMANA GIL	Artista	126
ISMAEL FUJUSHIMA DE FRANCO SONIA	Médico	126
JALIL JIMENEZ WILSON	Abogado	127
JIMENEZ HURTADO CARLOS	Dentista	128
JORDAN QUIROGA AUGUSTO	Abogado	128
JUAREZ GARCIA DE OPORTO AURORA	Profesor	129
JULIO QUIROGA RAFAEL GONZALO	Abogado	129
JUNGSTEIN PLESS HANS	Técnico Optico	130
JUSTINIANO APONTE GUSTAVO ADOLFO	Ingeniero	130
JUSTINIANO LIJERON VICTOR HUGO	Economista	132
JUSTINIANO PAZ HECTOR	Ingeniero	132
KAUNE ARTEAGA FEDERICO	Abogado	133
KLARIC FELERIS CONSTANTINO	Empresario	134
KREIDLER FLORES BISMARK	Abogado	134
LA FUENTE SOTO DAVID	Militar	135
LANDIVAR ZAMBRANA AUGUSTIN	Periodista	136
LANZA ARMAZA EMILIO	Militar	137
LARA LARA JESUS	Poeta	137
LAREDO AGUAYO TERESA	Artista	138
LECHIN OQUENDO JUAN	Político	140
LEMA PATIÑO JORGE	Ingeniero	141
LEMA PATIÑO RAUL	Ingeniero	142
LEMA PELAEZ RAUL	Abogado	142
LEYTON MENDOZA IVAN	Ingeniero	143
LEYTON MORALES RENE	Militar	143
LIMPIAS PARADA ASUNTA	Poeta	144
LOPEZ MURILLO GUSTAVO CARLOS	Militar	145
LOPEZ MURILLO HERNAN	Geólogo	145
LUCAS TITO HECTOR HUGO	Auditor	146
LUJAN SANDOVAL EMILIANO	Militar	146
MACHICADO ARGIRO JORGE ERNESTO	Politicólogo	147
MALDONADO ROSETTI JOSE ALFREDO	Médico	148
MARIACA DE PACHECO MARIA LUISA	Dibujante	148
MARINCONVIC UZQUEDA VLADIMIR TONCHY	Medico	149
MARTINEZ CASTEDO CARLOS	Medico	150
MAURER JOSE CLEMENTE	Sacerdote	150
MEDINA UGARTE GREBY	Medico	151
MEDINACELLI QUINTANA CARLOS	Escritor	152
MENDIETA VARGAS JAIME FLORENTINO	Militar	152
MENDIZABAL ALFREDO	Abogado	153
MENDOZA CLAROS MIGUEL ANGEL	Médico	153
MENDOZA LOPEZ JULIO EDUARDO	Abogado	154
MENDOZA LOZA GUNNAR	Abogado	155
MENDOZA MENDOZA SAUL	Profesor	156
MENDOZA SAMUEL	Periodista	157
MERCADO MOREIRA MIGUEL	Abogado	158
MERCADO VEIZAGA VDA. DE GUERRA NELIDA	Profesora	159
MERIDA COIMBRA DE CHAVEZ MARCELA C.	Artista	159
MERY HURTADO ISIDORO MARIO	Sociólogo	160
MEZA ESCOBAR JOSE DAVID	Piloto	161
MIER RIVAS ADOLFO	Periodista	162
MOLINA MERY RAFAEL	Médico	162
MONTENEGRO QUIROGA CARLOS	Abogado	163
MONTES Y MONTES EDUARDO	Abogado	163
MORATO ZAPATA RAFAEL	Abogado	164
MOREIRA MOSTAJO JUAN	Militar	165
MORENO APONTE DE KAUNE MARIA EUGENIA	Artista	165
MOSCOSO BLANCO ALVARO	Economista	166
MURILLO CARRILLO JUAN ROBERTO	Zootecnista	166
NAVARRO AMELLER GUSTAVO	Abogado	167
NUÑEZ CACERES MAURO	Escultor	167
NUÑEZ DEL PRADO DE FALCON MARINA	Artista	168
NURNBERG ZAMBRANA JOSE ARTURO F.	Periodista	169
O'CONNOR D'ARLACH GUIDO TOMAS	Piloto	170
OCAMPO MOSCOSO EDUARDO	Abogado	170
OPORTO CRESPO ALFREDO	Economista	171
ORMACHEA ZALLES HECTOR	Abogado	172
OSUNA LOPEZ MIGUEL	Médico	172
OTERO BERTIZ GUSTAVO	Periodista	173
OTERO REICHE RAUL	Poeta	174
PABON CUEVAS RAFAEL	Militar	174
PADILLA ARANCIBIA JOSE DAVID	Militar	175
PARAVICINI GARCIA ELIZABETH	Periodista	176
PARDO ANGLES RENATO	Abogado	177
PARDO VALLE NAZAREO	Periodista	178
PAREDES CANDIA DE SALAZAR ELSA	Periodista	178

INDICE GENERAL ALFABETICO

PAZ BALDERRAMA GUNTHER	Médico	179
PAZ SOLDAN POL EDMUNDO	Militar	180
PAZ ZAMORA JAIME	Político	180
PEÑA GOMEZ FERNANDO	Médico	181
PEÑA PATIÑO NICOLAS	Abogado	182
PEREIRA MOSUCO ELIANA	Publicista	182
PEREYRA REYNOLDS WALTER	Médico	183
PEREZ MURIEL JHONNY JOSE	Profesor	183
PEREZ SAAVEDRA CARLOS	Abogado	185
PIEROLA CASTRO MANUEL	Abogado	185
PINTO PARADA MELCHOR	Médico	185
PINTO PARADA RODOLFO	Ingeniero	186
PONCE LOPEZ WALTER	Artista	186
POZO BUTRON EDMUNDO	Dentista	187
PRADA ESTRADA ROBERTO	Metereólogo	188
PRADA RAMIREZ ROBERTO	Ingeniero	188
PRADO SALMON GARY	Militar	189
PRUDENCIO BUSTILLOS IGNACIO	Abogado	189
PRUDENCIO ROMECIN ROBERTO	Periodista	190
QUIROGA SANTA CRUZ MARCELO	Periodista	191
QUIROZ JUAN	Sacerdote	192
REQUE MERUVIA ARTURO	Pintor	192
REVOLLO ZAPATA LUIS	Abogado	193
RIBERA ARTEAGA LEONOR	Abogado	193
RICO TORO JOSE ANTONIO	Abogado	194
RIOS GAMBOA WALTER	Abogado	195
RIVAS GARCIA ALFREDO	Militar	195
RIVAS GRAÑA CARLOS HUMBERTO	Economista	196
RIVAS UGALDE EDUARDO	Militar	197
RIVERA LEON MARIA LUISA	Periodista	197
RIVERA MERUVIA CARLOS FERNANDO	Abogado	198
RIVERA SANCHEZ PEDRO	Abogado	199
RIVERO ARAMAYO OSCAR	Dentista	199
RIVERO JORDAN DE SAUCEDO SONIA	Administrador	200
RIVERO PARADA LUIS	Profesor	200
RIVERO TERAN DE ARANDIA JENNY	Abogado	201
ROCABADO CRUZ ORLANDO	Ingeniero	201
ROCABADO MURIEL FELIX	Abogado	202
RODA DAZA CRISTOBAL	Arquitecto	203
RODEN ORTIZ DE RODA VIVIAN JACQUELINE	Secretaria	204
RODRIGUEZ AGUIRRE EDWIN	Economista	204
RODRIGUEZ BALDIVIESO JUAN	Caricaturista	205
RODRIGUEZ MENDEZ RAUL ALBERTO	Ingeniero	205
RODRIGUEZ SORIA DE SUAREZ MARIA E.	Profesora	206
ROJAS TARDIO JORGE	Médico	206
ROMERO ALVAREZ GARCIA GONZALO	Abogado	207
ROMERO AMEZAGA LUIS	Abogado	208
ROMERO GONZALES WALTER SOLON	Artista	208
ROMERO LOZA JOSE	Economista	209
ROQUE FARREL OBE	Abogado	209
RUIZ JORGE	Agronomo	210
SAAVEDRA SANDOVAL ISMAEL	Militar	210
SAENZ GUZMAN JAIME	Poeta	211
SALAMANCA FIGUEROA CARLOS	Abogado	211
SALMON DE LA BARRA RAUL	Periodista	212
SANABRIA FERNANDEZ HERNANDO	Abogado	213
SANABRIA LOPEZ OSWALDO	Agronomo	214
SANCHEZ CARRANZA RONALD	Médico	215
SANCHEZ DE LOZADA GONZALO	Empresario	216
SANCHEZ MEDINA ALBERTO	Abogado	216
SANDOVAL MORON EDIL	Abogado	217
SANTIAGO MONTENEGRO JOSE ENRIQUE	Médico	217
SARMIENTO CARDOZO SEVERINO	Dentista	218
SAUCEDO MERCADO MARIANO	Abogado	219
SAUMA ROMERO ALEJANDRO	Médico	219
SCHWIMER CARRILLO ELIZABETH	Artista	220
SCIARONI DURAN DE BRUUN MIRETTE	Profesor	221
SEJAS ARAMBURU DE TORRICO GLORIA	Artista	221
SERRANO FLORES JENNY	Artista	222
SHIMOSE KAWAMURA PEDRO	Poeta	222
SILES SALINAS LUIS	Abogado	223
SILES ZUAZO HERNAN	Abogado	224
SILVA SERRANO BERNARDO	Periodista	225
SORIA CABRERA DE RODRIGUEZ ARMINDA	Profesor	225
SORIA GAMARRA OSCAR	Escritor	226
SORIA RUIZ RAUL ERNESTO	Economista	227
SORIANO BADANI ARMANDO	Abogado	227
SORIANO LEA PLAZA EDGAR DANIEL	Abogado	227
SORUCO BARBA LUIS	Abogado	228
SOSA VACA RAQUEL	Lider Cívico	228
SOTO QUIROGA PARDO	Ingeniero	229
SOTOMAYOR Y MOGROVEJO ISMAEL	Periodista	230
SUAREZ SALAZAR ADEMAR	Abogado	230
TABOADA TERAN NESTOR	Periodista	231
TARABILLO DE SERRATE VICTORIA	Secretaria	232
TERAN BARRIENTOS DE CANSECO MARIA C.	Secretaria	233
TERAN ERQUICIA VICENTE	Abogado	233
TOMSIC COZZI CARMEN AMANDA	Artista	234
TORREZ GONZALES JUAN JOSE	Militar	235
TORREZ ORTIZ CASTELLON MOISES ALBERTO	Abogado	235
TORRICO CABRERA JOSE FERNANDO	Artista	236
TORRICO ROMAN ELIODORO	Obrero	236
UNZAGA DE LA VEGA OSCAR	Agrónomo	237
UNZUETA ARISPE FLAVIANO	Abogado	237
UREY JORDAN RUBEN DARIO	Médico	238
URQUIDI MORALES ARTURO	Abogado	239
URQUIDI ZAMBRANA CARLOS	Abogado	240
URRIOLAGOITIA HARRIGUE MAMERTO	Abogado	240
UZEDA CHUMACERO FELIZ	Abogado	241
VALDIVIA ALVARADO AUGUSTIN	Abogado	242
VALDIVIA RODRIGUEZ MARIO	Profesor	242
VALENCIA VEGA ALIPIO	Abogado	143
VALVERDE BARBERY CARLOS	Bioquímico	243
VALVERDE QUIROZ DAVID	Administrador	244
VARGAS MERCADO FERNANDO	Economista	244
VARGAS WEISSE JULIA	Cineasta	245
VASQUEZ MACHICADO HUMBERTO	Abogado	246
VEGA LOPEZ JOSE LUIS	Periodista	247
VEIZAGA OVANDO JULIO	Abogado	247
VELASCO CRESPO LUIS FELIPE	Militar	248
VELASCO NAVARRO MARIA ESTHER	Abogado	249
VIA REQUE LUIS ALFONSO	Filósofo	250
VIDAL ROSADO DANIEL ALFONSO	Abogado	250
VIDAL SORIA EULOGIO	Orfebre	251
VIDAURRE MONTAÑO JOSE MIGUEL	Profesor	251
VIERA BARBA EDDA	Profesor	252
VILELA DEL VILLAR ARTURO	Abogado	252
VILLAGOMEZ MICHEL MIRIAM	Abogado	253
VILLALPANDO ARMAZA ALFONSO	Militar	254
VILLARROEL LOPEZ GUALBERTO	Militar	255
WICHTENDAL MORENO RAUL	Militar	255
WILLE LEITON GERARDO FERNANDO	Ingeniero	256
YUTRONIC LACIART ANTONIO	Aduanero	256
ZABALETA MERCADO RENE	Periodista	257
ZAMBRANO MARTINS OSCAR FELIPE	Periodista	257
ZAVALA CANEDO CIRO	Médico	258

INDICE PROFESIONAL ALFABETICO

ABECIA BALDIVIESO VALENTIN	Abogado	1
ALBRECH IBAÑEZ ELFFY	Abogado	7
ALEXANDER JORDAN ALFREDO	Abogado	8
ALMARAZ MENDOZA TOBIAS	Abogado	11
ALMARAZ PAZ SERGIO	Abogado	12
ANAYA ARZE RICARDO	Abogado	13
ANDRADE UZQUIANO VICTOR	Abogado	14
APONTE JALDIN RAUL	Abogado	17
ARANIBAR QUIROGA ANTONIO	Abogado	20
ARELLANO RODRIGUEZ LUIS ALBERTO	Abogado	25
AREVALO ARANIBAR ALFONSO	Abogado	25
ARNEZ ARNEZ ARTURO	Abogado	27
ARZE ARZE JOSE ANTONIO	Abogado	27
ARZE BARRIENTOS ENRIQUE	Abogado	28
ARZE QUIROGA EDUARDO	Abogado	29
AYAVIRI ARANA CESAR RUBEN	Abogado	33
BALDIVIESO APARICIO ENRIQUE	Abogado	33
BARKER EGUEZ MABEL ELVA	Abogado	38
BEDREGAL GUTIERREZ GUILLERMO	Abogado	45
BILBAO RIOJA EUSTAQUIO	Abogado	50
CABALLERO SAUCEDO JESUS GUILLERMO	Abogado	54
CABRERA LAFUENTE RENE JESUS	Abogado	55
CASTAÑON BARRIENTOS CARLOS	Abogado	64
CASTRO NIÑO DE GUZMAN RAUL	Abogado	65
CESPEDES PATZY AUGUSTO	Abogado	66
CHAVEZ ORTIZ ÑUFLO	Abogado	68
CONDARCO ZENTENO RAUL ENRIQUE	Abogado	69
COSSIO SALINAS HECTOR	Abogado	73
COSTAS BADANI WALTER	Abogado	73
COVARRUBIAS MUÑOZ RICARDO	Abogado	75
CRESPO PANIAGUA RENATO	Abogado	77
CRESPO RODAS ALBERTO	Abogado	77
DAZA ONDARZA ERNESTO	Abogado	80
DE LA VEGA RODRIGUEZ JULIO	Abogado	81
DERMISAKY PEREDO PABLO	Abogado	83
DONOSO LOPEZ OSCAR	Abogado	86
DURAN SAUCEDO JUAN CARLOS	Abogado	86
EGUINO ZAVALA FELIX	Abogado	87
ESCOBARI CUSICANQUI JORGE	Abogado	89
FRANCO GUACHALLA ALFREDO	Abogado	96
FRANCOVIC SALAZAR GUILLERMO	Abogado	96
FRONTAURA ARGANDOÑA MANUEL	Abogado	97
GAMARRA IBERO JUAN	Abogado	99
GANTIER VALDA JOAQUIN	Abogado	101
GARCIA CLAROS MARCO ANTONIO	Abogado	102
GARCIA ROSQUELLAS RAFAEL	Abogado	102
GIMENEZ CARRAZANA MANUEL	Abogado	104
GORDILLO CABALLERO JOSE HORACIO	Abogado	106
GUACHALLA SOLARES LUIS FERNANDO	Abogado	109
GUEVARA ARCE WALTER	Abogado	111
GUTIERREZ GUTIERREZ MARIO	Abogado	114
HOZ DE VILA BACARREZA VICTOR	Abogado	124
HOZ DE VILA QUIROGA TITO	Abogado	124
HUMBOLDT BARRERO CIRO	Abogado	125
JALIL JIMENEZ WILSON	Abogado	127
JORDAN QUIROGA AUGUSTO	Abogado	128
JULIO QUIROGA RAFAEL GONZALO	Abogado	129
KAUNE ARTEAGA FEDERICO	Abogado	133
KREIDLER FLORES BISMARK	Abogado	134
LEMA PELAEZ RAUL	Abogado	142
MENDIZABAL ALFREDO	Abogado	153
MENDOZA LOPEZ JULIO EDUARDO	Abogado	154
MENDOZA LOZA GUNNAR	Abogado	155
MERCADO MOREIRA MIGUEL	Abogado	158
MONTENEGRO QUIROGA CARLOS	Abogado	163
MONTES Y MONTES EDUARDO	Abogado	163
MORATO ZAPATA RAFAEL	Abogado	164
NAVARRO AMELLER GUSTAVO	Abogado	167
OCAMPO MOSCOSO EDUARDO	Abogado	170
ORMACHEA ZALLES HECTOR	Abogado	172
PARDO ANGLES RENATO	Abogado	177
PEÑA PATIÑO NICOLAS	Abogado	182
PEREZ SAAVEDRA CARLOS	Abogado	185
PIEROLA CASTRO MANUEL	Abogado	185
PRUDENCIO BUSTILLOS IGNACIO	Abogado	189
REVOLLO ZAPATA LUIS	Abogado	193
RIBERA ARTEAGA LEONOR	Abogado	193
RICO TORO JOSE ANTONIO	Abogado	194
RIOS GAMBOA WALTER	Abogado	195
RIVERA MERUVIA CARLOS FERNANDO	Abogado	198
RIVERA SANCHEZ PEDRO	Abogado	199
RIVERO TERAN DE ARANDIA JENNY	Abogado	201
ROCABADO MURIEL FELIX	Abogado	202
ROMERO ALVAREZ GARCIA GONZALO	Abogado	207
ROMERO AMEZAGA LUIS	Abogado	208
ROQUE FARREL OBE	Abogado	209
SALAMANCA FIGUEROA CARLOS	Abogado	211
SANABRIA FERNANDEZ HERNANDO	Abogado	213
SANCHEZ MEDINA ALBERTO	Abogado	216
SANDOVAL MORON EDIL	Abogado	217
SAUCEDO MERCADO MARIANO	Abogado	219
SILES SALINAS LUIS	Abogado	223
SILES ZUAZO HERNAN	Abogado	224
SORIANO BADANI ARMANDO	Abogado	227
SORIANO LEA PLAZA EDGAR DANIEL	Abogado	227
SORUCO BARBA LUIS	Abogado	228
SUAREZ SALAZAR ADEMAR	Abogado	230
TERAN ERQUICIA VICENTE	Abogado	233
TORREZ ORTIZ CASTELLON MOISES ALBERTO	Abogado	235
UNZUETA ARISPE FLAVIANO	Abogado	237
URQUIDI MORALES ARTURO	Abogado	239
URQUIDI ZAMBRANA CARLOS	Abogado	240
URRIOLAGOITIA HARRIGUE MAMERTO	Abogado	240
UZEDA CHUMACERO FELIZ	Abogado	241
VALDIVIA ALVARADO AUGUSTIN	Abogado	242
VALENCIA VEGA ALIPIO	Abogado	143
VASQUEZ MACHICADO HUMBERTO	Abogado	246
VEIZAGA OVANDO JULIO	Abogado	247
VELASCO NAVARRO MARIA ESTHER	Abogado	249
VIDAL ROSADO DANIEL ALFONSO	Abogado	250
VILELA DEL VILLAR ARTURO	Abogado	252
VILLAGOMEZ MICHEL MIRIAM	Abogado	253
AÑEZ RIVERO PERCY MIGUEL	Administrador	15
RIVERO JORDAN DE SAUCEDO SONIA	Administrador	200
VALVERDE QUIROZ DAVID	Administrador	244
YUTRONIC LACIART ANTONIO	Aduanero	256
CANEDO CABALLERO LUIS FERNANDO	Agente Viajes	57
ARCE PEREYRA LUCIO ALBERTO	Agrónomo	22
ARISPE OSCAR HUMBERTO	Agrónomo	26
CANDIA ZEBALLOS JOSE DANIEL	Agrónomo	55
COSIO MONTAÑO CARLOS	Agrónomo	72
DAVIU GEMIO RAUL	Agrónomo	79
RUIZ JORGE	Agrónomo	210
SANABRIA LOPEZ OSWALDO	Agrónomo	214
UNZAGA DE LA VEGA OSCAR	Agrónomo	237
FORTUN MELGAREJO DE PONCE JULIA ELENA	Antropóloga-Arqueóloga	95
ANAYA ARZE FRANKLIN	Arquitecto	13

INDICE PROFESIONAL ALFABETICO

ARZE GRUDNER JORGE ROBERTO	Arquitecto	28
BELTRAN TORRICO ISRAEL	Arquitecto	47
COBARRUBIAS PRADO OSCAR GASTON	Arquitecto	68
GISBERT CARBONELL DE MEZA TERESA	Arquitecto	104
RODA DAZA CRISTOBAL	Arquitecto	203
ALANDIA PANTOJA MIGUEL	Artista	6
BECERRA CASANOVAS ROGER	Artista	43
CASTELLANOS MENDOZA ERWIN ARTURO	Artista	65
CHAVEZ SOTO ANTONIO ALBERTO	Artista	68
COIMBRA OJOPI GIL	Artista	69
CRESPO CASTELU DAVID	Artista	76
GUARDIA BILBAO GASTON ENRIQUE	Artista	110
GUZMAN DE ROJAS CECILIO	Artista	117
HERMOSA GONZALES ELMER	Artista	121
HERMOSA GONZALES GONZALO	Artista	122
HERMOSA GONZALES ULISES	Artista	122
LAREDO AGUAYO TERESA	Artista	138
MERIDA COIMBRA DE CHAVEZ MARCELA C.	Artista	159
MORENO APONTE DE KAUNE MARIA EUGENIA	Artista	165
NUÑEZ DEL PRADO DE FALCON MARINA	Artista	168
PONCE LOPEZ WALTER	Artista	186
ROMERO GONZALES WALTER SOLON	Artista	208
SCHWIMER CARRILLO ELIZABETH	Artista	220
SEJAS ARAMBURU DE TORRICO GLORIA	Artista	221
SERRANO FLORES JENNY	Artista	222
TOMSIC COZZI CARMEN AMANDA	Artista	234
TORRICO CABRERA JOSE FERNANDO	Artista	236
IMANA GIL	Artista	126
LUCAS TITO HECTOR HUGO	Auditor	146
BELLIDO ROSAS WALTER	Bancario	47
CLAROS DE REYES BLANCA	Bioquimico	68
GIACOMAN TERCEROS DE CLAROS MARIA NIN	Bioquímico	104
VALVERDE BARBERY CARLOS	Bioquímico	243
RODRIGUEZ BALDIVIESO JUAN	Caricaturista	205
CARDENAS HERMOSA MARTIN	Científico	61
VARGAS WEISSE JULIA	Cineasta	245
ALBARRACIN ORGAZ WALTER	Coreógrafo	7
ELLEFSEN DOTZAUER BIRGIT	Decoradora	88
JIMENEZ HURTADO CARLOS	Dentista	128
POZO BUTRON EDMUNDO	Dentista	187
RIVERO ARAMAYO OSCAR	Dentista	199
SARMIENTO CARDOZO SEVERINO	Dentista	218
AGUILERA COSTAS RAMON	Deportista	3
GANDARILLAS ZUBIETA DE ESPINOZA ANA MA.	Deportista	100
GANDARILLAS ZUBIETA DE PACHECO MARTHA	Deportista	100
GANDARILLAS ZUBIETA VIRGINIA	Deportista	100
MARIACA DE PACHECO MARIA LUISA	Dibujante	148
DE LA REZA SUAREZ GABY	Dirigente Cívico	80
ARANCIBIA SAAVEDRA DENAR HERBERT	Economista	19
BARTELEMY MARTINEZ FERNANDO	Economista	43
BEDREGAL RODO LUIS	Economista	46
CAPOBIANCO RIBERA LUIS	Economista	60
CASTRO ORTEGA JORGE AYAR	Economista	66
GUTIERREZ ORTIZ OSWALDO ELIAS	Economista	116
GUZMAN GUTIERREZ JULIO	Economista	118
JUSTINIANO LIJERON VICTOR HUGO	Economista	132
MOSCOSO BLANCO ALVARO	Economista	166
OPORTO CRESPO ALFREDO	Economista	171
RIVAS GRAÑA CARLOS HUMBERTO	Economista	196
RODRIGUEZ AGUIRRE EDWIN	Economista	204
ROMERO LOZA JOSE	Economista	209
SORIA RUIZ RAUL ERNESTO	Economista	227
VARGAS MERCADO FERNANDO	Economista	244
BARBERY PAZ ROBERTO	Empresario	37
BARRON PAREJA JULIO JAVIER	Empresario	42
GIL GOMEZ WALTER	Empresario	104
KLARIC FELERIS CONSTANTINO	Empresario	134
SANCHEZ DE LOZADA GONZALO	Empresario	216
ARANO SALDAÑA MARIO	Empresario	21
DIAZ MACHICADO PORFIRIO	Escritor	84
DIEZ DE MEDINA FERNANDO	Escritor	85
MEDINACELLI QUINTANA CARLOS	Escritor	152
SORIA GAMARRA OSCAR	Escritor	226
NUÑEZ CACERES MAURO	Escultor	167
ACHA DE REJAS AIDA	Estilista	1
GALARZA VACA ENRIQUE	Estilista	98
FERNANDEZ NARANJO NICOLAS	Filósofo	92
VIA REQUE LUIS ALFONSO	Filósofo	250
ALISS PAREDES EMILIO	Físico	10
LOPEZ MURILLO HERNAN	Geólogo	145
BYRNE SPRAGUEN GERALDINE MARY	Historiador	54
ARZE QUIROGA ALBERTO	Industrial	29
BEDOYA BALLIVIAN MARIO	Industrial	44
CREMER NICOLI CARLOS	Industrial	76
FERNADEZ PEREYRA VICTOR	Industrial	91
GUTIERREZ JIMENEZ RAMON DARIO	Industrial	115
AGUILERA PAREJA ROLANDO	Ingeniero	5
ANTEZANA MORUNO ARTURO OSVALDO	Ingeniero	16
ASCARRUNZ EDUARDO DOUGLAS ARTURO	Ingeniero	31
AUZA MACIAS LUIS	Ingeniero	32
CARAZAS MIRANDA MARIO HERNAN	Ingeniero	60
DAVALOS MENDOZA FRANCISCO JESUS	Ingeniero	78
JUSTINIANO APONTE GUSTAVO ADOLFO	Ingeniero	130
JUSTINIANO PAZ HECTOR	Ingeniero	132
LEMA PATIÑO JORGE	Ingeniero	141
LEMA PATIÑO RAUL	Ingeniero	142
LEYTON MENDOZA IVAN	Ingeniero	143
PINTO PARADA RODOLFO	Ingeniero	186
PRADA RAMIREZ ROBERTO	Ingeniero	188
ROCABADO CRUZ ORLANDO	Ingeniero	201
RODRIGUEZ MENDEZ RAUL ALBERTO	Ingeniero	205
SOTO QUIROGA PARDO	Ingeniero	229
WILLE LEITON GERARDO FERNANDO	Ingeniero	256
SOSA VACA RAQUEL	Lider Cívico	228
AGUILERA CUELLAR WILMA	Maestra	3
ARDAYA DOMINGUEZ MILTON	Maestro	24
AGUILERA PAREJA MARIO ALFREDO	Médico	4
ALIAGA DORIA MEDINA CARLOS SANTOS	Médico	10
ANTEZANA BILBAO EDGAR	Médico	15
APONTE VELEZ RUBEN DARIO	Médico	17
ARAMAYO ANTEZANA ESTHER	Médico	18
ARZE QUIROGA GABRIEL	Médico	30
BALDIVIESO FOREST CARLOS	Médico	34
BARRENECHEA REVOLLO JUAN PABLO	Médico	39
CANEDO SAAVEDRA HERNAN ORLANDO	Médico	58
CASTEDO JUSTINIANO JULIO CESAR	Médico	64
CORNEJO BASCOPE GASTON ROLANDO	Médico	70
FERREIRA VILLALPANDO SERAFIN	Médico	93
GOMEZ COCA AQUILES	Médico	105
HARTMANN LAVADENZ LUIS FELIPE	Médico	120
HERTZOG GARAIZABAL ENRIQUE	Médico	123
HEVIA CORREA RAUL	Médico	124
ISMAEL FUJUSHIMA DE FRANCO SONIA	Médico	126
MALDONADO ROSETTI JOSE ALFREDO	Médico	148
MARINCONVIC UZQUEDA VLADIMIR TONCHY	Médico	149
MARTINEZ CASTEDO CARLOS	Médico	150
MEDINA UGARTE GREBY	Médico	151
MENDOZA CLAROS MIGUEL ANGEL	Médico	153

INDICE PROFESIONAL ALFABETICO

MOLINA MERY RAFAEL	Médico	162
OSUNA LOPEZ MIGUEL	Médico	172
PAZ BALDERRAMA GUNTHER	Médico	179
PEÑA GOMEZ FERNANDO	Médico	181
PEREYRA REYNOLDS WALTER	Médico	183
PINTO PARADA MELCHOR	Médico	185
ROJAS TARDIO JORGE	Médico	206
SANCHEZ CARRANZA RONALD	Médico	215
SANTIAGO MONTENEGRO JOSE ENRIQUE	Médico	217
SAUMA ROMERO ALEJANDRO	Médico	219
UREY JORDAN RUBEN DARIO	Médico	238
ZAVALA CANEDO CIRO	Médico	258
PRADA ESTRADA ROBERTO	Metereólogo	188
AGUILAR DORADO CARLOS FEDERICO	Militar	1
ARIAS JIMENEZ FRANCISCO	Militar	26
BALLIVIAN ROJAS HUGO	Militar	35
BANZER SUAREZ HUGO	Militar	35
BARRIENTOS ORTUÑO RENE	Militar	41
BILBAO RIOJA BERNARDINO	Militar	48
BLANCO GALINDO CARLOS	Militar	50
BUSCH BECERRA GERMAN	Militar	53
CASANOVAS BALDERRAMA FEDERICO	Militar	62
DEL POZO GUZMAN OSCAR SALVADOR	Militar	82
ESPAÑA TACANAS MAX	Militar	90
GRAÑA CORNEJO CARLOS ANDRES	Militar	108
GUZMAN SORIANO ALBERTO	Militar	119
LA FUENTE SOTO DAVID	Militar	135
LANZA ARMAZA EMILIO	Militar	137
LEYTON MORALES RENE	Militar	143
LOPEZ MURILLO GUSTAVO CARLOS	Militar	145
LUJAN SANDOVAL EMILIANO	Militar	146
MENDIETA VARGAS JAIME FLORENTINO	Militar	152
MOREIRA MOSTAJO JUAN	Militar	165
PABON CUEVAS RAFAEL	Militar	174
PADILLA ARANCIBIA JOSE DAVID	Militar	175
PAZ SOLDAN POL EDMUNDO	Militar	180
PRADO SALMON GARY	Militar	189
RIVAS GARCIA ALFREDO	Militar	195
RIVAS UGALDE EDUARDO	Militar	197
SAAVEDRA SANDOVAL ISMAEL	Militar	210
TORREZ GONZALES JUAN JOSE	Militar	235
VELASCO CRESPO LUIS FELIPE	Militar	248
VILLALPANDO ARMAZA ALFONSO	Militar	254
VILLARROEL LOPEZ GUALBERTO	Militar	255
WICHTENDAL MORENO RAUL	Militar	255
ALIAGA CZERNIEWICZ SANDRA XIMENA	Modelo	9
ESTENSSORO VASQUEZ MARIO	Musicólogo	90
ASCARRUNZ MERCADO ROSARIO	Nutricionista	32
TORRICO ROMAN ELIODORO	Obrero	236
GUITERAS DENNIS WALTER	Odontólogo	112
VIDAL SORIA EULOGIO	Orfebre	251
ALBA ZAMBRANA ARMANDO	Periodista	6
ALVESTEGUI DAVID	Periodista	12
BAPTISTA GUMUCIO MARIANO	Periodista	37
BOERO ROJO HUGO	Periodista	51
GOZALVEZ TEJADA GABRIEL	Periodista	107
LANDIVAR ZAMBRANA AUGUSTIN	Periodista	136
MENDOZA SAMUEL	Periodista	157
MIER RIVAS ADOLFO	Periodista	162
NURNBERG ZAMBRANA JOSE ARTURO F.	Periodista	169
OTERO BERTIZ GUSTAVO	Periodista	173
PARAVICINI GARCIA ELIZABETH	Periodista	176
PARDO VALLE NAZAREO	Periodista	178
PAREDES CANDIA DE SALAZAR ELSA	Periodista	178
PRUDENCIO ROMECIN ROBERTO	Periodista	190
QUIROGA SANTA CRUZ MARCELO	Periodista	191
RIVERA LEON MARIA LUISA	Periodista	197
SALMON DE LA BARRA RAUL	Periodista	212
SILVA SERRANO BERNARDO	Periodista	225
SOTOMAYOR Y MOGROVEJO ISMAEL	Periodista	230
TABOADA TERAN NESTOR	Periodista	231
VEGA LOPEZ JOSE LUIS	Periodista	247
ZABALETA MERCADO RENE	Periodista	257
ZAMBRANO MARTINS OSCAR FELIPE	Periodista	257
COULTHARD PANTOJA DAVID ARNALDO	Petrolero	75
MEZA ESCOBAR JOSE DAVID	Piloto	161
O'CONNOR D'ARLACH GUIDO TOMAS	Piloto	170
REQUE MERUVIA ARTURO	Pintor	192
BEDREGAL DE CONITZER YOLANDA	Poeta	44
CANEDO SAAVEDRA CARLOS HERNAN	Poeta	57
DEL GRANADO JAVIER	Poeta	81
LARA LARA JESUS	Poeta	137
LIMPIAS PARADA ASUNTA	Poeta	144
OTERO REICHE RAUL	Poeta	174
SAENZ GUZMAN JAIME	Poeta	211
SHIMOSE KAWAMURA PEDRO	Poeta	222
BURGOA ALARCON JORGE	Político	52
GUEILER TEJADA LIDIA	Político	110
LECHIN OQUENDO JUAN	Político	140
PAZ ZAMORA JAIME	Político	180
MACHICADO ARGIRO JORGE ERNESTO	Politicólogo	147
ARANO AGUILERA DE OSUNA ELVA	Profesor	21
BARRIENTOS TERAN GABRIELA	Profesor	42
BRUNN SCIARONE GUISELLE	Profesor	52
DIAZ VILLAMIL ANTONIO	Profesor	84
EID RIVERA DE SORIA AURORA	Profesor	87
FERNANDEZ SANCHEZ DE EWEL SILVIA	Profesor	92
FINOT FRANCO ENRIQUE	Profesor	94
GUERRA VILLANUEVA JUAN	Profesor	111
JUAREZ GARCIA DE OPORTO AURORA	Profesor	129
MENDOZA MENDOZA SAUL	Profesor	156
PEREZ MURIEL JHONNY JOSE	Profesor	183
RIVERO PARADA LUIS	Profesor	200
SCIARONI DURAN DE BRUUN MIRETTE	Profesor	221
SORIA CABRERA DE RODRIGUEZ ARMINDA	Profesor	225
VALDIVIA RODRIGUEZ MARIO	Profesor	242
VIDAURRE MONTAÑO JOSE MIGUEL	Profesor	251
VIERA BARBA EDDA	Profesor	252
MERCADO VEIZAGA VDA. DE GUERRA NELIDA	Profesora	159
RODRIGUEZ SORIA DE SUAREZ MARIA E.	Profesora	206
PEREIRA MOSUCO ELIANA	Publicista	182
GERIKE SUAREZ CARLOS	Sacerdote	103
GUTIERREZ GRANIER ARMANDO	Sacerdote	114
MAURER JOSE CLEMENTE	Sacerdote	150
QUIROZ JUAN	Sacerdote	192
ESTIVARIZ TORRICO DE ZAMBRANA MARTHA	Secretaria	91
GUTIERREZ CHAVEZ CARMIÑA	Secretaria	113
RODEN ORTIZ DE RODA VIVIAN JACQUELINE	Secretaria	204
TARABILLO DE SERRATE VICTORIA	Secretaria	232
TERAN BARRIENTOS DE CANSECO MARIA C.	Secretaria	233
BILBAO RIOJA DE ANTEZANA HAYDEE	Secretaria	49
MERY HURTADO ISIDORO MARIO	Sociólogo	160
JUNGSTEIN PLESS HANS	Técnico Optico	130
CORREA SALVATIERRA CARLOS	Tec. Petrolero	71
AGUILAR DORADO JAIME	Topógrafo	2
MURILLO CARRILLO JUAN ROBERTO	Zootecnista	166